KAYSERİ BÜYÜKŞEHİR BELEDİYESİ

2013 YILI

FAALİYET RAPORU

SUNUŞ

Değerli Meclis Üyeleri,

Günümüzde artık şehirler birbiriyle yarışıyor. Her şehir kendi sahip olduğu değerleri öne çıkartarak ekonomik, sosyal ve kültürel kazanım elde etme gayretine girmiş durumda. Gerek dünya ölçeğinde gerekse de ülkemizde devam eden bu yarışta, Kayseri olarak yola erken çıkmanın avantajını ve bunun getirdiği başarının keyfini yaşıyoruz. Gerçekleştirdiğimiz birçok uygulama, proje ve yatırım, ülkemizdeki diğer belediyeler, kamu kurumları ve bakanlıklar tarafından 'Kayseri Modeli' olarak hayata geçiriliyor. Kayseri, noksansız altyapısıyla, toplu taşımadan yeşil alana, spor tesislerinden eğlence ve dinlence mekanlarına kadar şehir hayatına dair donanımlarıyla ülkemizin geleceği en parlak şehri olarak gösteriliyor.

Kayseri bu noktaya kolay gelmedi. Bu yüzyılın başında yıkık virane haliyle adeta bir köy görünümünde olan şehrimiz, 1950'lerden sonra ayaklarının üstünde durmaya başlamışken 70'lerden sonra hüküm süren 'ideolojik belediyeciliğin' kadrine uğramıştır. 1994 sonrası başlayan 'hizmet belediyeciliği' ise şehrin kaderine damga vuran gelişmelerin start aldığı dönemdir. Altyapı, gecekondulaşmayı önleme, yeşil alanlar, yollar gibi temel şehir ihtiyaçlarına yönelik yatırımların ardı ardına gerçekleştirildiği bu dönemin devamında sosyal, kültürel ve sportif donanımlar hizmete sunuldu. Sonrasında ise Raylı Sistem, Kadir Has Stadı, Erciyes Kış Sporları ve Turizm Merkezi ve Harikalar Diyarı gibi şehri geleceğe taşıyacak devasa yatırımlar birbirini izledi ve şehir adeta şaha kalktı. Bu yüzdendirki 2000'li yıllar ileride çok konuşulacak ve Kayseri'nin, gelişim yarışında depara kalktığı dönem olarak addedilip tarihin altın sayfalarında yer bulacaktır.

Değerli Meclis Üyeleri

Kayseri'yi geleceğe hazırlamak için ortaya koyduğumuz hizmetler, geliştirdiğimiz proje ve yatırımlar 2013 yılı içerisinde de tüm hızıyla devam etmiş, bir kısmı tamamlanmış ve bazılarının da altyapıları oluşturulmuştur.

Kayseri Büyükşehir Belediyesi olarak son yıllarda üzerinde en çok durduğumuz ve şehri geleceğe taşıyacak vizyon proje olarak gördüğümüz Erciyes Kış Sporları ve Turizm Merkezi Projesi'nde sona yaklaşmış olmanın sevincini yaşıyoruz. Türkiye'nin siluetini değiştirecek 10 projeden birisi olarak gösterilen bu dev projede gelinen nokta itibariyle; 105 km. kayak pisti, 27 bin m. teleferik ve telesiyej hattı, 10 adet sosyal tesis, 100 bin m².lik alanı kapsayacak şekilde karlama ünitesi, karlama ünitesine su temin etmek amacıyla gölet, çığ koruma sistemleri ve bazı bölgelerde günübirlik piknik alanları ile otoparkların yapımını tamamlayarak hizmete sunduk. Bir belediye tarafından gerçekleştirilen en büyük turizm projesi olarak dikkat çeken bu proje kapsamında 2013 yılında Tekir Kapı'daki 3.000 kişi/saat kapasiteli gondol hattını, yeni kayak pistlerini, otoparkları ve konaklama tesisi yollarını kayak severlerin kullanımına sunduk.

Bunun yanında bir başka önemli projemiz olan Raylı Sistem'e iki yeni hat daha ilave ederek toplu taşıma alanında çok büyük bir atılım gerçekleştirmiş olduk. Mevcut hattın bittiği yer olan Doğu Garajı'ndan Beyazşehir ve İldem'e ulaşan 9,5 km.lik hattın yanı sıra Sivas

Caddesi'nden Erciyes Üniversitesi'ne ulaşımı sağlayan 4 km.lik hatla halkımızı, tüm dünyada en geçerli toplu taşıma sistemi olarak kabul edilen Raylı Sistem ile buluşturmuş olduk. Böylece şehir içindeki raylı sistem uzunluğu 31 km.'ye çıktı. Ayrıca 5'i körüklü olmak üzere toplam 21 yeni çevre dostu doğalgazlı otobüs alarak toplu taşımaya nefes aldıracak önemli bir hamle gerçekleştirdik. Anadolu Harikalar Diyarı da bu dönemde hizmete giren ve şehrin sosyal-kültürel hayatına bambaşka bir boyut kazandıran yatırım olarak önümüzde duruyor. 750 bin m² büyüklüğüyle Türkiye'nin en büyük temalı parkı olan Anadolu Harikalar Diyarı'ndaki hayvanat bahçesinden buz patenine, sosyal ve sportif tesislerden su kayağı parkı ve disneyland türü eğlence mekanlarına kadar 10 ayrı alan vatandaşlarımızdan çok büyük ilgi görüyor. 7'den 70'e her Kayserilinin uğrak mekanı olan tesisler, ayrıca civar ilçe ve şehirlerden de çok sayıda insanı şehrimize çekiyor.

Değerli Meclis Üyeleri,

Yukarıda bahsettiğim bu üç devasa projenin yanı sıra şehrimizin ihtiyaç duyduğu çok çeşitli alanlarda da yeni hizmet ve yatırımların bir kısmının açılışını yaptık bir kısmının da temelini attık.

Gevher Nesibe Şifahanesi'nde yaptırdığımız Selçuklu Uygarlığı Müzesi, 1.300 kişilik Kültür Sanat Merkezi, Kayseri Lisesi'ne yaptırdığımız ek bina, Beyazşehir Spor Kompleksi, yeniden düzenlediğimiz Kurşunlu Parkı, şehre estetik açıdan katkı sağlayan Cumhuriyet Meydanı ve ona çıkan yollarda gerçekleştirdiğimiz bina cephe düzenlemeleri ile ATM'li taksi durakları yine bu dönemde şehre kazandırdığımız hizmetler olarak karşımıza çıkarken Kaleiçi Kültür Sanat Merkezi, Katı Atık Depolama Tesisi ve Erciyes'te yapılacak olan 9 otelin temel atma törenlerini gerçekleştirerek yapım için ilk adımları atmış olduk.Burada üzerinde durmak istediğim bir başka konu da şehrimizin ulusal ve uluslararası spor organizasyonlarının değişmez adreslerinden birisi olmasıdır. Tüm dünyada ilgiyle takip edilen ve bu yıl ülkemizin ev sahipliğinde gerçekleştirilen U-20 Dünya Kupası'nın açılış maçı ve sonrasında grup maçları ile çeyrek final maçı Kayseri'de oynandı. Ayrıca TFF Süper Kupa Finali'nde Galatasaray ile Fenerbahçe Kayseri'de karşı karşıya geldi. Bu ve buna benzer spor organizasyonlarının Kayseri'de yapılmasını sağlayan ise hiç şüphesizki şehrimize kazandırdığımız Kadir Has Stadı idi. UEFA standartlarındaki donanımıyla Kadir Has Stadı, bizim ulusal ve uluslararası spor arenasında yüz akımız olmaya devam ediyor.

Değerli Meclis Üyeleri,

Başta da söylediğimiz gibi şehirler arasındaki yarış durmaksızın devam ediyor. Şu anda elde ettiğimiz başarıyı devam ettirmezsek kısa sürede geri kalmamız mukadderdir. Kıyasıya süren yarışta bir an bile duraklamak, diğer şehirlerin gelişimini arkadan takip etmek gibi acı neticeler verebilir. O yüzden yeni vizyon projeleri hayata geçirmek zorundayız. Bu ise bilgi ister, tecrübe ister, mali kaynak ister, siyasi destek ister. Çok şükür Allah'a ki şimdiye kadar ortaya koyduğumuz hizmet ve yatırımlar, bundan sonra da devasa projeleri hayata geçirme mücadelesinde bize güç veriyor, şevk veriyor, kararlılık sağlıyor. Halkımızın duası da gücümüze güç, azmimize azim katan bir başka moral-motivasyon kaynağı olarak yanı başımızda duruyor. Sahip olduğumuz bu bileşenleri en iyi şekilde kullanıp elimizden geldiğince, gücümüz yettiğince Kayserimize hizmet etmeye devam edeceğiz.

Sözlerimin sonunda 5 yıl boyunca birlikte görev yaptığımız değerli meclis üyesi arkadaşlarıma şehrimiz için yaptıkları çalışmalardan dolayı teşekkür ediyor, sağlık, huzur ve esenlik dolu günler diliyorum.

Mehmet ÖZHASEKİ
Büyükşehir Belediye Başkanı

İÇİNDEKİLER

I - GENEL BİLGİLER 1
A-Misyon, Vizyon ve Temel Değerlerimiz 1
B-Yetki, Görev ve Sorumluluklar 2
C-İdareye İlişkin Bilgiler 5
1.Fiziksel Yapı 5
2.Örgütsel Yapı 11
3.Bilgi ve Teknolojik Kaynaklar 16
4.İnsan Kaynakları 18
5.Sunulan Hizmetler 21
6.Yönetim ve İç Kontrol Sistemi 24
II - AMAÇ VE HEDEFLER 27
A-İdarenin Amaç ve Hedefleri 27
B-Temel Politikalar ve Öncelikler 30
III - FAALİYETLERE İLİŞKİN BİLGİ VE DEĞERLENDİRMELER 33
A-Mali Bilgiler 33
1.Bütçe Uygulama Sonuçları 33
2.Temel Mali Tablolara İlişkin Açıklamalar 34
3.Mali Denetim Sonuçları 34
B-Performans Bilgileri 34
1.Faaliyet ve Proje Bilgileri 34
Çevre Koruma ve Kontrol Dairesi Başkanlığı 35
Destek Hizmetleri Dairesi Başkanlığı 51
Kültür ve Sosyal İşler Dairesi Başkanlığı 53
Yapı Kontrol Dairesi Başkanlığı 57
İmar ve Şehircilik Dairesi Başkanlığı 70
Zabıta Dairesi Başkanlığı 89
İşletmeler ve İştirakler Dairesi Başkanlığı 96
İnsan Kaynakları ve Eğitim Dairesi Başkanlığı 130
Mali Hizmetler Dairesi Başkanlığı 135
Bilgi İşlem Dairesi Başkanlığı 150
Sosyal Hizmetler Dairesi Başkanlığı 170
Makine İkmal Bakım Onarım Dairesi Başkanlığı 187
İtfaiye Dairesi Başkanlığı 205
Fen İşleri Dairesi Başkanlığı 214
Ulaşım Planlama ve Raylı Sistem Dairesi Başkanlığı 234
Etüt ve projeler Dairesi Başkanlığı 241
Park Bahçe ve Ağaçlandırma Dairesi Başkanlığı 258
1.Hukuk Müşavirliği 265
Özel Kalem Müdürlüğü 269
Basın Yayın ve Halkla İlişkiler Şube Müdürlüğü 270
Sivil Savunma Uzmanlığı 273
2.Performans Sonuçları Tablosu ve Performans Sonuçlarının Değerlendirilmesi 274
Çevre Koruma ve Kontrol Dairesi Başkanlığı 274
Kültür ve Sosyal İşler Dairesi Başkanlığı 278

Yapı Kontrol Dairesi Başkanlığı 281
İmar ve Şehircilik Dairesi Başkanlığı..... 282
Zabıta Dairesi Başkanlığı..... 286
Mali Hizmetler Dairesi Başkanlığı..... 288
Bilgi İşlem Dairesi Başkanlığı..... 291
Sosyal Hizmetler Dairesi Başkanlığı 293
İşletmeler ve İştirakler Dairesi Başkanlığı 296
Makine İkmal Bakım Onarım Dairesi Başkanlığı 300
İtfaiye Dairesi Başkanlığı..... 304
Fen İşleri Dairesi Başkanlığı 307
Ulaşım Planlama ve Raylı Sistem Dairesi Başkanlığı..... 312
Etüt ve projeler Dairesi Başkanlığı.....313
Park Bahçe ve Ağaçlandırma Dairesi Başkanlığı 316
Sivil Savunma Uzmanlığı 318

IV - KURUMSAL KABİLİYET VE KAPASİTENİN DEĞERLENDİRİLMESİ 319
A-Üstünlükler 319
B-Zayıflıklar 320
C-Değerlendirme.....321

V - İÇ KONTROL GÜVENCE BEYANLARI…….....…..322

I - GENEL BİLGİLER

A-MİSYON VE VİZYON

MİSYONUMUZ

Kayseri büyükşehir belediyesi olarak; kültürel mirasımıza sahip çıkmak, yaşadığımız kentin yaşam kalitesini artırmak, halkımızın refahını ve memnuniyetini sağlamak, şehrimizi imaj ve saygınlık sahibi örnek bir dünya kenti haline getirmek adına; yerel hizmetleri çağdaş bir yönetim anlayışı ile sunmak.

VİZYONUMUZ

Kayseri büyükşehir belediyesi ismine yakışan ve örnek belediye olmanın bilincinde olarak;

- Yetişmiş ve yeter sayıda personele sahip,
- Kurumsallaşmasını tamamlamış,
- Sosyal, kültürel ve ekonomik yönden kentleşmeyi sağlayacak,
- Kayseri halkının sosyal ve kültürel yönden bilinçlendirecek,
- Yasaların izin verdiği her türlü belediye hizmetlerinin hızlı ve adil şekilde halkla buluşturabilecek,
- Kültürel ve tarihi miraslara sahip çıkan,
- Kalitesi yüksek ve sürdürülebilir hizmet anlayışına sahip,
- Önder ve özenilen belediye olmaktır.

TEMEL DEĞERLERİMİZ

- **ADALET;**

Hizmet anlayışımızdaki mevcut adalet duyarlılığımızın geliştirerek artırmak.

- **ŞEFFAFLIK;**

Belediyemizi ilgilendiren her türlü işte açıklık ve hesap verilebilirlik ilkesini yerleştirmek.

- **YÜKSEK HİZMET KALİTESİ;**

Sunduğumuz hizmetin halkımızın ihtiyaç ve beklentilerine en üst seviyede cevap verebilir hale getirmek.

- **HİZMET HIZI;**

Sunulan hizmeti zamanında ilgilisine ulaştırmak.

- **KATILIMCILIK;**

Hizmet, yatırım ve planlamalarda katılımcı düşünce ile toplumsal diyalog sağlayarak ortak noktalara temas etmek.

- **YÜKSEK VERİM;**

Hizmet/maliyet oranını maksimumda tutabilmek.

- **GÜVENİLİRLİLİK;**

Belediye hizmetlerinde iç ve dış paydaşlarımızın belediyemize olan güvenini korumak ve bu güvenilirliği sürdürmek.

- **SOSYALLİK;**

Belediye hizmetlerinin güçlü bir kolunun da, halkımızı şehir stresinden uzaklaştıracak yapıda ve yönde olması.

- **REFERANS OLMAK;**

Belediye ve belediyecilikte her zaman öncü ve örnek olmak.

B- YETKİ, GÖREV VE SORUMLULUKLAR;

Osmanlı Döneminde bugün belediyecilik hizmetleri olarak nitelediğimiz temizlik, su, kanal, yol yapım ve bakım işleri büyük oranda vakıflar tarafından yerine getirilirdi. Ayrıca bir yerel yönetim olmadığından yerel idareciler şehre ait bu hizmetleri de yürütürlerdi.

1869' da Sultan Abdülaziz' in fermanı ile Kayseri de belediye kurulmuş ve belediye teşkilatı kurulduğu günden bu yana 54 belediye başkanı görev yapmıştır.

Cumhuriyet döneminin ilk köklü imar planı 1944' de Emin Molu' nun başkanlığı döneminde Alman şehirci Prof. Ösner başkanlığında hazırlandı ve 1950' de Belediye Başkanı seçilen Sn. Osman Kavuncu tarafından uygulamaya başlandı.

Kayseri Belediyesi 1989'da Büyükşehir Belediyesi statüsüne geçti. Şehir, Osman Kavuncu Bulvarı ve Sivas Bulvarı boyunca mülki bakımdan ikiye ayrıldı. Güneyde kalan bölümde Melikgazi İlçesi, kuzeyde kalan bölümde ise Kocasinan İlçesi kuruldu.

Daha önce 2 ilçe belediyesi ve 356 km² yüzölçümü olan belediyemiz, 10.07.2004 tarihinde kabul edilen 5216 Sayılı Büyükşehir Belediye Kanunuyla 5 ilçe ve 19 İlk Kademe Belediyesi ile yaklaşık 2150 km²'lik bir yüzölçümüne ulaşmıştır. 22 Mart 2008 tarihinde 26824 Sayılı Resmi Gazete'de yayınlanarak yürürlüğe giren 5747 sayılı "Büyükşehir Belediyesi Sınırları İçerisinde İlçe Kurulması ve Bazı Kanunlarda Değişiklik Yapılması Hakkında Kanun" kapsamında, ilk kademe belediyelerinin tüzel kişilikleri kaldırılarak ilçe belediyelerine mahalleleri veya mahalle kısımları ile birlikte katılmıştır.

Kayseri Büyükşehir Belediyesi sınırları içerisindeki ilk kademe belediyelerinin ilçelere katılımı ise, Kocasinan ilçesine; Erkilet, Kuşçu, Güneşli, Ebiç ve Mahzemin, Melikgazi ilçesine; Kıranardı, Hisarcık, Gesi, Mimarsinan, Turan, Gürpınar ve Büyükbürüngüz, Talas ilçesine; Zincidere, Erciyes, Başakpınar, Kuruköprü ve Kepez, İncesu İlçesine; Kızılören ve Süksün Mahalleleri veya mahalle kısımları ile birlikte katılmıştır.

Çevre düzeni plânına uygun olmak kaydıyla, Kayseri Büyükşehir Belediye ve mücavir alan sınırları içinde 1/5.000 ile 1/25.000 arasındaki her ölçekte nazım imar plânını yapar, Kayseri Büyükşehir Belediyesi içindeki belediyelerin nazım plâna uygun olarak hazırlayacakları uygulama imar plânlarını, bu plânlarda yapılacak değişiklikleri, parselasyon plânlarını ve imar ıslah plânlarını aynen veya değiştirerek onaylar ve uygulanmasını denetler;

nazım imar plânının yürürlüğe girdiği tarihten itibaren bir yıl içinde uygulama imar plânlarını ve parselasyon plânlarını yapmayan ilçe ve ilk kademe belediyelerinin uygulama imar plânlarını ve parselasyon plânlarını yapar, kanunlarla Büyükşehir Belediyesine verilmiş görev ve hizmetlerin gerektirdiği proje, yapım, bakım ve onarım işleriyle ilgili her ölçekteki imar plânlarını, parselasyon plânlarını ve her türlü imar uygulamasını yapar ve ruhsatlandırır.

Kayseri Büyükşehir Belediyesi tarafından yapılan veya işletilen alanlardaki işyerlerine ruhsat vermek ve denetlemek faaliyetinde belediyemizin görev ve sorumluluğundadır.

Kayseri Büyükşehir ulaşım ana plânını yapar, koordine eder ve uygular, trafik düzenlemelerinin gerektirdiği tüm tedbirleri alır.

Kayseri Büyükşehir Belediyesi yetki alanındaki meydan, bulvar, cadde ve ana yolları yapar, bakım ve onarımını sağlar, kentsel tasarım projeleri yapıp uygular, buna dair yükümlülükler koyar, ve binalara numara verilmesi işlemini gerçekleştirir.

Kayseri Büyükşehir Belediyesi sınırları içerisinde coğrafî ve kent bilgi sistemlerini kurar.

Kayseri Büyükşehir Belediyesi sınırları içerisinde sürdürülebilir kalkınma ilkesine uygun olarak çevrenin, tarım alanlarının ve su havzalarının korunmasını sağlar. Ağaçlandırma yapar; gayrisıhhî işyerlerini, eğlence yerlerini, halk sağlığına ve çevreye etkisi olan diğer işyerlerini kentin belirli yerlerinde toplar. İnşaat malzemeleri, hurda depolama alanları ve satış yerlerini, hafriyat toprağı, moloz, kum ve çakıl depolama alanlarını, odun ve kömür satış ve depolama sahalarını belirler. Bunların taşınmasında çevre kirliliğine meydan vermeyecek tedbirler alır. Büyükşehir katı atık yönetim plânını yapar ve yaptırır. katı atıkların kaynakta toplanması ve aktarma istasyonuna kadar taşınması hariç katı atıkların ve hafriyatın yeniden değerlendirilmesi, depolanması ve bertaraf edilmesine ilişkin hizmetleri yerine getirir. Bu amaçla tesisler kurar, kurdurur ve işletir. Sanayi ve tıbbî atıklara ilişkin hizmetleri yürütür. Bunun için gerekli tesisleri kurar.

Gıda ile ilgili olanlar dâhil birinci sınıf gayrisıhhî müesseseleri ruhsatlandırır ve denetler. Yiyecek ve içecek maddelerinin tahlillerini yapmak üzere laboratuarlar kurar.

Kayseri Büyükşehir Belediyesinin yetkili olduğu veya işlettiği alanlarda zabıta hizmetlerini yerine getirir.

Yolcu ve yük terminalleri, otoparklar yapar, Kayseri Büyükşehir Belediyesinin bütünlüğüne hizmet eden sosyal donatılar, bölge parkları, hayvanat bahçeleri, hayvan barınakları, kütüphane, müze, spor, dinlence, eğlence ve benzeri yerleri yapar, gerektiğinde amatör spor kulüplerine malzeme verir bunlar arasında spor müsabakaları düzenler yurt içi ve yurt dışı müsabakalarda üstün başarı gösteren veya derece alan sporculara Kayseri Belediye meclis kararıyla ödül verir.

Gerektiğinde sağlık, eğitim ve kültür hizmetleri için bina ve tesisler yapar, kamu kurum ve kuruluşlarına ait bu hizmetlerle ilgili bina ve tesislerin her türlü bakımını, onarımını yapar ve gerekli malzeme desteğini sağlar.

Kültür ve tabiat varlıkları ile tarihî dokunun ve kent tarihi bakımından önem taşıyan mekânların ve işlevlerinin korunmasını sağlar bu amaçla bakım ve onarımını yapar, korunması mümkün olmayanları aslına uygun olarak yeniden inşa eder.

Kayseri Büyükşehir Belediyesi sınırları içinde toplu taşıma hizmetlerini yürütür ve bu amaçla gerekli tesisleri kurar, işletir veya işlettirir. Toplu taşıma araçlarına ruhsat verir.

Su ve kanalizasyon hizmetlerini yürütür, bunun için gerekli baraj ve diğer tesisleri kurar, derelerin ıslahını yapar; kaynak suyu veya arıtma sonunda üretilen suları pazarlar.

Mezarlık alanlarını tespit edip, defin ile ilgili hizmetleri yürütür.

Her çeşit toptancı hallerini ve mezbahaları yapar, imar plânında gösterilen yerlerde yapılacak olan özel hal ve mezbahaları ruhsatlandırır ve denetler.

İl düzeyinde yapılan plânlara uygun olarak, doğal afetlerle ilgili plânlamaları yapar. Gerektiğinde diğer afet bölgelerine araç, gereç ve malzeme desteği verir itfaiye ve acil yardım hizmetlerini yürütür; patlayıcı ve yanıcı madde üretim ve depolama yerlerini tespit eder, konut, işyeri, eğlence yeri, fabrika ve sanayi kuruluşları ile kamu kuruluşlarını yangına ve diğer afetlere karşı alınacak önlemler yönünden denetler, bu konuda mevzuatın gerektirdiği izin ve ruhsatları verir.

Sağlık merkezleri, hastaneler, gezici sağlık üniteleri ile yetişkinler, yaşlılar, engelliler, kadınlar, gençler ve çocuklara yönelik her türlü sosyal ve kültürel hizmetleri yürütür, geliştirir, bu amaçla sosyal tesisler kurar, meslek ve beceri kazandırma kursları açar işletir. Bu hizmetleri yürütürken üniversiteler, yüksekokullar, meslek liseleri, kamu kuruluşları ve sivil toplum örgütleri ile işbirliği yapar.

Merkezî ısıtma sistemleri kurar, kurdurur.

Afet riski taşıyan veya can ve mal güvenliği açısından tehlike oluşturan binaları insandan tahliye eder ve yıkar.

C- İDAREYE İLİŞKİN BİLGİLER
1.FİZİKSEL YAPI

FİZİKSEL KAYNAKLAR LİSTESİ			
Türü	**İlçe**	**Birim Metrekare/Adet**	**Açıklama**
HIZMET BINALARI			
Merkez hizmet binası ve müştemilatı	Kocasinan	18.100 m²	
Asfalt şantiyesi ve idare binası	Melikgazi	84.000 m²	
Makine ikmal atölyesi ve hizmet binaları	Kocasinan	108.000 m²	Karpuzatan atölye
Yol yapım şube müdürlüğü atölyesi	Kocasinan	4.000 m²	
Makine ikmal atölyesi ve hizmet binaları	Melikgazi	10.000 m²	Beyazşehir
Otogar kompleksi	Kocasinan	89.000 1 Adet	10 yıl süreyle kiraya verildi
Kedi bakım evi	Kocasinan	500 m² 1 Adet	
Köpek barınma evi	Kocasinan	2500 m² 1adet	
Beştepeler hayvanat bahçesi	Melikgazi	1 Adet	
Mezarlık	Melikgazi Kocasinan	7 Adet	Şehir mezarlığı, Gesi , İldem, Argıncık, Ambar, Taşlı burun, Bülbül pınarı,
Sosyal hizmetler	Melikgazi	1 Adet	Aşevi
Sosyal hizmetler	Kocasinan	9 Adet	Aşevi
Sosyal hizmetler	Melikgazi	1 Adet	İdari bina
Çöp transfer istasyonu	Kocasinan	1 Adet	
Huzurevi kompleksi	Kocasinan	46.600 m²	
Sosyal yardım ve ekmek büfesi	Melikgazi	3 Adet	
Sosyal yardım ve ekmek büfesi	Kocasinan	8 Adet	
ZABITA HİZMET BİNALARI			
Kale zabıta karakolu	Melikgazi	60 m²1 Adet	Orduevi altgeçidi içerisinde
Merkez zabıta karakolu	Kocasinan	70 m² 1 Adet	Mimarsinan parkı içi
Hal zabıta karakolu	Kocasinan	30 m² 1 Adet	Hal içi
Erciyes zabıta amirliği	Melikgazi	80 m² 1 Adet	Erciyes kayak merkezi
Erciyes serçer zabıta amirliği	Hacılar	20 m² 1 Adet	Erciyes serçer yay. kayak merk.
Anbar zabıta amirliği	Melikgazi	100 m² 1 Adet	Anbar ağaç işleri yanı
İTFAIYE BINALARI			
Merkez itfaiye binası	Kocasinan	8.225,70 m²	5000 m² kapalı alan
Talas grup amirliği binası	Talas	1.668,00 m²	400 m² kapalı alan
Belsin grup amirliği binası	Melikgazi	16.00,00 m²	600 m² kapalı alan
Beyazşehir grup amirliği binası	Kocasinan	8.377,00	370 m² kapalı alan
İncesu grup amirliği binası	İncesu	4.166,00	370 m² kapalı alan
Erkilet grup amirliği binası	Kocasinan	4.710,00	370 m² kapalı alan

ARSALAR			
Muhtelif yerlerde		82 adet	
DÜKKÂNLAR			
Yer altı çarşısı dükkânları	Kocasinan	192 Adet	Kiraya verilen dükkanlar.
Düvenönü alt geçit dükkânları	Melikgazi	12 Adet	22 m²'lik, kirada bulunan dük.
Çiçekçiler pasajı dükkânlar	Melikgazi	14 Adet	9 m² 'lik, kiraya verilen dük.
Hunat alt geçidi dükkânlar	Melikgazi	12 Adet	29 m²'lik, kiraya verilen dük.
Melikgazi alt geçidi dükkânlar	Melikgazi	19 Adet	30 m²'lik, kiraya verilen dük.
Kocasinan geçidi dükkânlar	Kocasinan	18 Adet	30 m²'lik, kiraya verilen dük.
Ordu evi önü alt geçidi dükkânlar	Kocasinan	7 Adet	32 m²'lik, kiraya verilen dük.
Sakatatçılar çarşısı dükkanlar	Melikgazi	27 Adet	Kiraya verilen dükkanlar.
Haliçi dükkanlar	Melikgazi	119 adet	Kiraya verilen dükkanlar.
Erciyes'teki dükkanlar	Melikgazi	25 Adet	Kiraya verilen dükkanlar.
Karışık dükkanlar	Melikgazi Kocasinan	30 Adet	Kiraya verilen dükkanlar.
Belediye şirketleri	Melikgazi Kocasinan	20 Adet	Kiraya verilen dükkanlar.
PARK/YEŞIL ALAN			
Bakımı yapılan yeşil alan miktarı		4.134.700 m²	Toplam :6.152.300 m²
Bakımı yapılan ağaçlık alan		2.017.600 m²	
KÜLTÜR - SANAT			
Kültür sanat merkezi	Kocasinan	1 Adet	1300 kişilik kültür ve sanat merkezi 9 Mart 2013 günü hizmete açılmıştır
SPOR VE SOSYAL TESISLER			
Kadir has spor stadyumu	Melikgazi	190.000 m²	2009 yılında hizmete girmiştir. 32.800 koltuk kapasiteli
Kadir has kongre merkezi	Kocasinan	30.000 m²	2008 yılında hizmete girmiştir. 7.200 kişilik kapasiteli.
Sümer yüzme havuzu ve spor merkezi	Kocasinan	9.676 m²	2004 yılında hizmete girmiştir
Erkilet spor merkezi	Kocasinan	450 m²	2011 yılında hizmete girmiştir
Fuar sağlıklı yaşam merkezi	Kocasinan	450 m²	2011 yılında hizmete girmiştir
Talas toki sosyal ve spor tesisleri	Talas	8.102 m²	2011 yılında hizmete girmiştir
Bayanlar spor merkezi	Kocasinan	600 m²	2003 yılında hizmete girmiştir.
Beyazşehir spor kompleksi	Kocasinan	1004 m²	2013 yılı Aralık ayında hizmet vermeye başlamıştır.
Yeşil mahalle halı saha	Kocasinan	2500 m²	2004 yılında hizmete girmiştir.
Belsin yüzme havuzu	Melikgazi	2.044 m²	2003 yılında hizmete girmiştir
Anadolu harikalar diyarı hayvanat bahçesi	Kocasinan	180.000 m²	2013 yılında hizmet vermeye başlamıştır.
Anadolu harikalar diyarı sukaypark	Kocasinan	2 gölet mevcut (3.000.m^2, 30.000 m^2 alanda	10.000 m^2 üzerinde 1900 m^2 kapalı alanlı.

Anadolu harikalar diyarı spor tesisleri	Kocasinan	37.000 m^2	2013 yılında hizmet vermeye başlamıştır. 1'i toprak zeminli 9 adet tenis kortu, 3 adet basketbol/voleybol sahası, 3 adet mini futbol sahası ve soyunma odalarından oluşmaktadır
Anadolu harikalar diyarı buz pateni pisti	Kocasinan	450 metrekare	10.000 m^2 üzerinde 1900 m^2 kapalı alan 450 doğal buz pisti 2013 yılında hizmet vermeye başlamıştır
HOBİ BAHÇELERİ			
Altınoluk hobi bahçesi	Melikgazi	50.000 m²	236 adet bahçe mevcuttur.
Beştepeler hobi bahçesi	Melikgazi	50.000 m²	204 adet bahçe mevcuttur.
Karpuzatan hobi bahçesi	Kocasinan	165.000 m²	703 adet bahçe mevcuttur.
Selçuklu hobi bahçesi	Melikgazi	50.000 m²	186 adet bahçe mevcuttur.
Cırgalan hobi bahçesi	Kocasinan	100.000 m²	458 adet bahçe mevcuttur.
KÜTÜPHANELER			
Merkez kütüphanesi	Kocasinan		270 kişi kapasiteli
Gevher Nesibe kütüphanesi	Kocasinan		140 kişi kapasiteli
Belsin kütüphanesi	Melikgazi		140 kişi kapasiteli
TIYATROLAR			
Şehir tiyatrosu	Kocasinan	1 adet	544 Koltuklu
MÜZELER			
Kent ve Mimarsinan Müzesi	Kocasinan	1adet 400 m²	
ÇOK KATLI OTOPARKLAR			
Tacettin veli otoparkı	Melikgazi		480 araç kapasiteli, 5 katlı
Beğendik otoparkı	Melikgazi		524 araç kapasiteli,5 katlı
Kurşunlu otoparkı	Kocasinan		600 araç kapasiteli
Hunat katlı oto parkı	Melikgazi		400 araç kapasiteli
Bedesten otoparkı	Melikgazi		520 araç kapasiteli
Kiçikapı	Melikgazi		80 araç kapasiteli
MEZARLIKLAR			
Şehir mezarlığı	Melikgazi	1.019.800 m²	
Gesi –İldem mezarlığı	Melikgazi	85.600 m²	
Argıncık mezarlığı	Kocasinan	92.000 m²	
Ambar mezarlığı	Melikgazi	20.700 m²	
Bülbül pınarı mezarlığı (Erkilet)	Kocasinan	133.000 m²	
Gayri Müslim mezarlığı	Melikgazi	7.300 m²	
CENAZE ARAÇLARI			
Cenaze arabası ve yıkama aracı		12 Adet	8 cenaze taşıma+4 cenaze yıkama

TAŞIT ARAÇLARI			
Otomobil		7 Adet	
Otobüs		3 Adet	
Minibüs		5 Adet	
Midibüs		2 Adet	
ATV Motor		6 Adet	
ZABITA ARAÇLARI			
Minibüs		1 Adet	Trafik zabıta amirliği
Çift kabinli Kamyonet		1 Adet	Merkez zabıta amirliği
Kapalı Kasa Kamyonet		1 Adet	Merkez zabıta amirliği
Kapalı Kasa Kamyonet		1 Adet	Doğu terminali zabıta amirliği
Kapalı Kasa Kamyonet		1 Adet	Batı terminali zabıta amirliği
Çift kabinli Kamyonet		1 Adet	Erciyes kayak mrk.zabıta amirl.
Minibüs		1 Adet	Dilenci toplama ekibi
İTFAİYE ARAÇLARI			
55 Mt. Merdivenli Araç		1 Adet	
54 Mt. Merdivenli Araç		1 Adet	
42 Mt. Merdivenli Araç		1 Adet	
32 Mt. Merdivenli Araç		1 Adet	
4x4 Arazi Tipi İtfaiye Aracı		2 Adet	
26 Mt. Merdivenli Çok Maksatlı Araç		2 Adet	
18 Mt. Merdivenli Araç		2 Adet	
Çok Maksatlı Araç		6 Adet	
Su İkmal Aracı		4 Adet	
Hasta Nakil Aracı		1 Adet	
Kılavuz Aracı		1 Adet	
Pikap (Çift Kabin)		1 Adet	
Binek Aracı		1 Adet	
İtfaiye Su Alma Vanası		700 Adet	
Ayırıcı/Kesici Alet		7 Adet	
Atlama Yatağı		6 Adet	
Elektrikli Köpük Jeneratörü		5 Adet	
Hava Basınçlı Yangın Söndürme Cihazı (Hı-Cafs)		8 Adet	
Sırtta Taşınabilir Sulu Yangın Söndürme Cihazı		18 Adet	
Hortum Köprüsü (Set)		6 Adet	
Turbex (Köpük Jeneratörü)		1 Adet	
Temiz Hava Solunum Seti		60 Adet	
Temiz Hava Solunum Tüpü		110 Adet	

Temiz Hava Dolum Cihazı		3 Adet	
Teleskopik Merdiven		8 Adet	
Mekanik Kurtarma Kiti		6 Adet	
Gaz Dedektörü (4 Lü)		8 Adet	
Motopomp		10 Adet	
Elektrikli Dalgıç Pompa		35 Adet	
Enkaz Altı Görüntüleme Kamerası		1 Adet	
Su Altı Görüntüleme Kamerası		2 Adet	
Enkaz Altı Akustik Dinleme Cihazı		1 Adet	
Hava Yastığı Set		4 Adet	
Tripot ve Liberatör		2 Adet	
Kıvılcımsız Testere		8 Adet	
Delici/Kırıcı		5 Adet	
BELEDIYE OTOBÜSLERI ve RAYLI SİSTEM ARAÇLARI			
Otobüs		146 Adet	
Tramvay		38 Adet	
İŞ MAKINESI/TAŞITLARI/EKIPMANLARI			
Kamyon		10 Adet	
Kamyonet		8 Adet	
Bomlu kamyonet		1 Adet	
Kamyonet kapalı kasa		4 Adet	
Çift kabinli kamyonet		5 Adet	
Pikap		1 Adet	
Çekici		1Adet	
Dozer		1 Adet	
Greyder		3 Adet	
Asfalt Finişeri		2 Adet	
Silindir		6Adet	
Arazöz		6 Adet	
Asfalt plenti		1 Adet	
Asfalt distiribitörü		1 Adet	
Kepçe		3 Adet	
Kepçe		1 Adet	Mini kepçe
Traktör		2 Adet	
Yol süpürme aracı		1 Adet	
Ağaç sökme makinesi		2 Adet	
Çim biçme makinesi		45 Adet	
Akaryakıt ikmal tankeri (kamyon)		2 Adet	
Kompresör		2 Adet	
Forklift (Mikro yükleyici)		1 Adet	

Vinç		1 Adet	
Vinç (Çekici Kurtarıcı)		3 Adet	
Jeneratör		3 Adet	
Tır		1 Adet	
Su tankeri		2 Adet	
Yol çizgi makinesi		1 Adet	

BİLİŞİM CİHAZLARI ENVANTERİ

CİHAZ TİPİ	ADET
Yazıcı (Tek fonksiyonlu)	196
Yazıcı (Çok fonksiyonlu) (Tarayıcı, Faks, Fotokopi)	72
Tel-Faks –Fotokopi makinesi)	35
Fotokopi makinesi	19
Tarayıcı	48
Bilgisayar	432
Tablet bilgisayar	5
Diz üstü bilgisayar	47
Video oynatıcı kaydedici	2
Fotoğraf makinesi	31
Projeksiyon cihazı	13
Total statıon (Elektronik topoğrafik ölçü cihazı)	1
GPS-GNSS küresel konumlama cihazı	3
Lazer metre	3
Navigasyon cihazı	2
Televizyon	67
Plotter yazıcı	5
Sunucu kabini	2
Friwall cihazı	1
Network analiz cihazı	1
Veri depolama cihazı	1
Kioks	7
Kamera	3
Mesafe ölçer dürbün	3

2.ÖRGÜTSEL YAPI

Kayseri Büyükşehir Belediyesi Norm Kadro ilke ve esaslarına uygun olarak en son Büyükşehir Belediye Meclisince kabul edilen yeni kadro ve teşkilatlanmaya göre (Ek 1) üst yönetim olarak 1 adet Genel Sekreter, 3 adet Genel Sekreter Yardımcısı,1 Adet Teftiş Kurulu Başkanı, 19 adet Daire Başkanı, 1 adet 1. Hukuk Müşaviri, 1 Adet Hukuk Müşaviri, 1 adet Özel Kalem Müdürü, 55 adet Şube Müdürü ve 1 adet Sivil Savunma Uzmanı olmak üzere ve toplam 83 yönetici kadrosu bulunmaktadır.

Bu yönetim kadrolarından Genel Sekreterin ataması Büyükşehir Belediye Başkanının teklifi İçişleri Bakanının onayı ile diğer kadrolara atamalar ise kanun ve yönetmeliklerde belirtilen kriterlere uygun olarak Büyükşehir Belediye Başkanınca yapılır.

Teşkilatlanmada oluşturulan her birim kendi faaliyet ve görev alanları ile ilgili yönetmeliklerini hazırlayarak Büyükşehir Belediye Meclisinin onayından geçirerek yürürlüğe koyar ve bu esaslar üzerinden faaliyetlerini sürdürür.

Çalışan Memur, işçi ve sözleşmeli personel ilgisine göre ,657 Sayılı DMK. na , 5510 Sayılı Sosyal Sigortalar ve Genel Sağlık Sigortası Kanununa, 1475 ve 4857 Sayılı İş Kanununa, 5216 Sayılı Büyükşehir Belediye Kanunu ve 5393 Sayılı Belediye Kanununa tabi olarak hizmet yürütmektedir.

31.12.2013 tarihi itibariyle Belediyemizde;

KADROSU	SAYISI
Memur	447
İşçi	447
Sözleşmeli Personel	2
Geçici İşçi	9
Toplam	**905**

Personelimiz görev yapmaktadır.

KAYSERİ BÜYÜKŞEHİR BELEDİYESİ TEŞKİLAT ŞEMASI

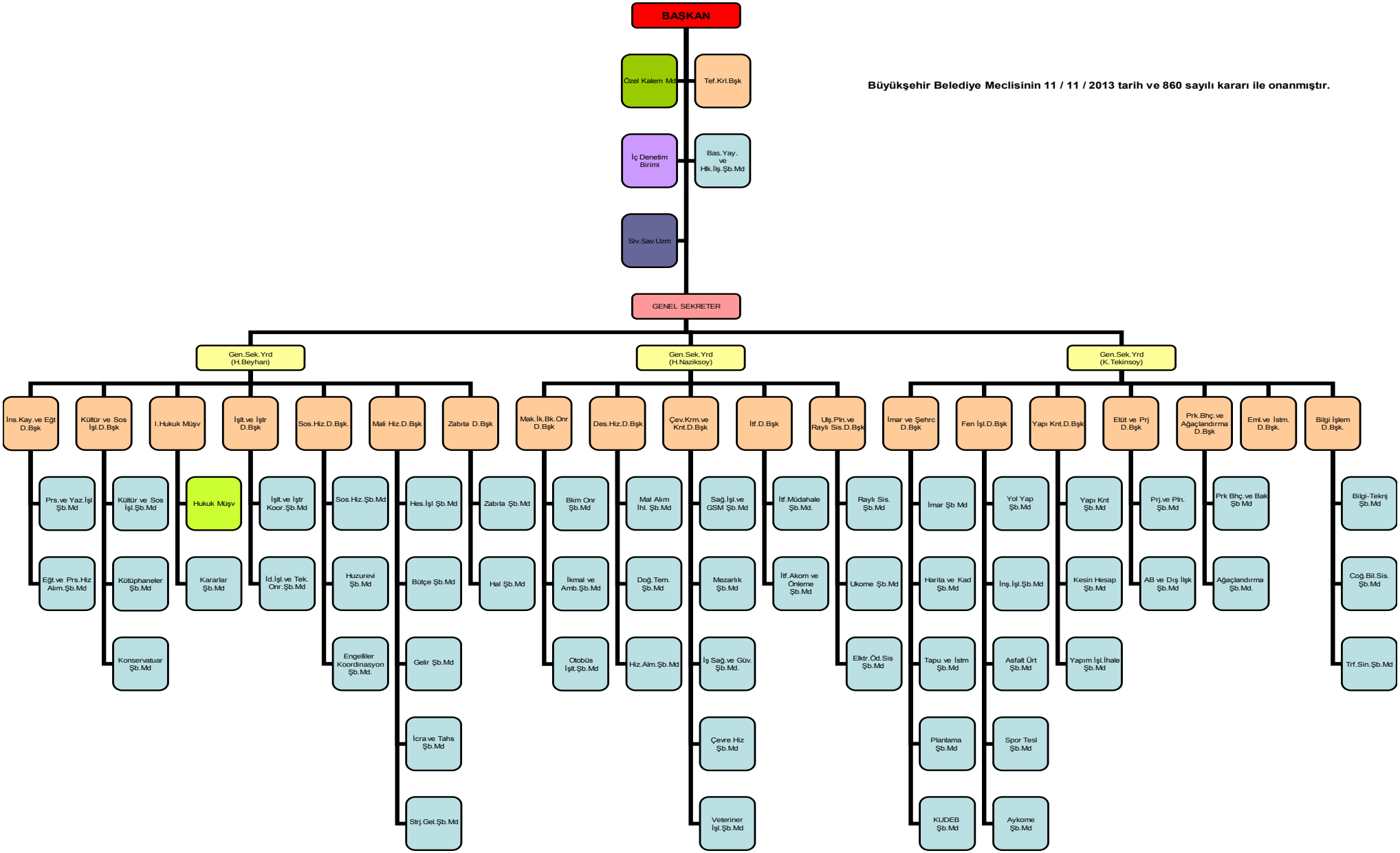

Büyükşehir Belediye Meclisinin 11 / 11 / 2013 tarih ve 860 sayılı kararı ile onanmıştır.

BÜYÜKŞEHİR BELEDİYE MECLİSİ

30.03.2009 tarihinde yapılan yerel seçimlerden sonra 5 ilçe belediyesi olmak üzere toplam Büyükşehir Belediyesi meclis üyemiz 29 olmuştur. Belediye meclisimiz yasa gereği her ayın ikinci pazartesi günü, gündeminde bulunan konuları görüşüp karara bağlamak üzere toplanmaktadır.

MECLİS YAPISI
Meclis Başkanı - Mehmet ÖZHASEKİ
MECLİS BAŞKAN VEKİLLERİ
Meclis 1. Başkan Vekili - Mehmet SAVRUK
Meclis 2. Başkan Vekili - Zekeriye ERGÜNEŞ
DİVAN ASİL KATİPLERİ
Mehmet Fatih ÖZDAMAR
Venhar PAKIRDAŞI
DİVAN YEDEK KATİPLERİ
Çiğdem YAĞCIOĞLU
Metin MERMERKAYA

MECLİS ÜYELERİ

ADI / SOYADI	UNVANI	PARTİSİ
Mehmet ÖZHASEKİ	**Büyükşehir Belediye Başkanı**	AK PARTİ
Memduh BÜYÜKKILIÇ	**Melikgazi Belediye Başkanı**	AK PARTİ
Zekeriye ERGÜNEŞ	Melikgazi Meclis Üyesi	AK PARTİ
Mehmet SAVRUK	Melikgazi Meclis Üyesi	AK PARTİ
A.Serdar ALTUNTUĞ	Melikgazi Meclis Üyesi	AK PARTİ
Venhar PAKIRDAŞI	Melikgazi Meclis Üyesi	AK PARTİ
Oğuz ORTAKÖYLÜOĞLU	Melikgazi Meclis Üyesi	AK PARTİ
Mehmet BERK	Melikgazi Meclis Üyesi	AK PARTİ
Turan TÜRKÜM	Melikgazi Meclis Üyesi	MHP
Bekir YILDIZ	**Kocasinan Belediye Başkanı**	**AK PARTİ**
Mustafa ÇELİK	Kocasinan Meclis Üyesi	AK PARTİ
Ahmet ÇOLAKBAYRAKTAR	Kocasinan Meclis Üyesi	AK PARTİ
Metin MERMERKAYA	Kocasinan Meclis Üyesi	AK PARTİ
M. Kenan BAŞYAZICIOĞLU	Kocasinan Meclis Üyesi	AK PARTİ
Ahmet Tahir GÜL	Kocasinan Meclis Üyesi	AK PARTİ
Çiğdem YAĞCIOĞLU	Kocasinan Meclis Üyesi	AK PARTİ
Şaban SOLMAZ	Kocasinan Meclis Üyesi	MHP

Rifat YILDIRIM	**Talas Belediye Başkanı**	**AK PARTİ**
Mehmet Fatih ÖZDAMAR	Talas Meclis Üyesi	AK PARTİ
Osman ÇİMEN	Talas Meclis Üyesi	AK PARTİ
Kıyasi KAYA	Talas Meclis Üyesi	AK PARTİ
Oğuz VURDEM	Talas Meclis Üyesi	MHP
Cengiz AKPARLAR	Talas Meclis Üyesi	MHP
Ahmet HERDEM	**Hacılar Belediye Başkanı**	**AK PARTİ**
Mustafa AKTAŞ	Hacılar Meclis Üyesi	AK PARTİ
Mustafa YILDIRIM	Hacılar Meclis Üyesi	AK PARTİ
Zekeriya KARAYOL	**İncesu Belediye Başkanı**	**AK PARTİ**
Tuncay ŞAHİN	İncesu Meclis Üyesi	AK PARTİ
Mehmet BALABAN	İncesu Meclis Üyesi	AK PARTİ

MECLİS KOMİSYONLARI

İMAR VE BAYINDIRLIK KOMİSYONU

A.Serdar ALTUNTUĞ (Komisyon Başkanı)
A.Tahir GÜL (İkinci Başkan)
Ahmet ÇOLAKBAYRAKTAR (Sözcü)
Oğuz ORTAKÖYLÜOĞLU (Üye)
Kıyasi KAYA (Üye)
Zekeriye ERGÜNEŞ (Üye)
Cengiz AKPARLAR (Üye)

PLAN VE BÜTÇE KOMİSYONU

Mustafa AKTAŞ (Komisyon Başkanı)
Zekeriye ERGÜNEŞ (İkinci Başkan)
Venhar PAKIRDAŞI (Sözcü)
Mehmet BALABAN (Üye)
Mehmet Fatih ÖZDAMAR (Üye)

ÇEVRE VE SAĞLIK KOMİSYONU

Ahmet ÇOLAKBAYRAKTAR
Venhar PAKIRDAŞI
Mehmet BERK
Tuncay ŞAHİN
Oğuz VURDEM

EĞİTİM, KÜLTÜR, GENÇLİK VE SPOR KOMİSYONU
M. Kenan BAŞYAZICIOĞLU (Komisyon Başkanı)
Oğuz ORTAKÖYLÜOĞLU (İkinci Başkan)
Tuncay ŞAHİN (Sözcü)
Turan TÜRKÜM (Üye)
Çiğdem YAĞCIOĞLU (Üye)

ULAŞIM KOMİSYONU
Mustafa ÇELİK (Komisyon Başkanı)
Çiğdem YAĞCIOĞLU (İkinci Başkan)
Osman ÇİMEN (Sözcü)
Mustafa AKTAŞ (Üye)
Şaban SOLMAZ (Üye)

KADIN ve AİLE KOMİSYONU
Venhar BAKIRDAŞI
Çiğdem YAĞCIOĞLU
Mehmet BERK
Mustafa AKTAŞ
Şaban SOLMAZ

KAYSERİ BÜYÜKŞEHİR BELEDİYESİ ENCÜMEN ÜYELERİ (2013)
Başkan Mustafa YALÇIN Encümen Başkan V. Genel Sekreter
Üye Metin MERMERKAYA Encümen Üyesi
Üye Mehmet BERK Encümen Üyesi
Üye M.Fatih ÖZDAMAR Encümen Üyesi
Üye Mehmet SAVRUK Encümen Üyesi
Üye Osman ÇİMEN Encümen Üyesi
Üye Mehmet KOÇ Mali Hizmetler Daire Başkanı
Üye Ali ÇELEBİ Zabıta Daire Başkanı
Üye Ali KÜÇÜKOĞLU Makine İkmal Bakım ve Onarım Daire Başkanı
Üye Hüseyin BEYHAN Hukuk Müşavir V.

3.BİLGİ VE TEKNOLOJİK KAYNAKLAR

Kayseri Büyükşehir Belediyesi'nin bilişim sistemleri faaliyetleri yeni teşkilatlanma ile Bilgi İşlem Daire Başkanlığı altında Bilgi Teknolojileri Şube Müdürlüğü tarafından yürütülmektedir.

Bilgi Teknolojileri Şube Müdürlüğü, Kayseri Büyükşehir Belediyesi'nde bilgisayar ortamında yürütülen hizmetlerin verimli çalışmasını sağlamakta, bilgi işlem konusunda birimler arasında koordinasyon çalışmalarını yürütmektedir. Vatandaşlara daha kaliteli ve hızlı bir hizmet verilmesini sağlamak amacıyla bilişim teknolojisinin getirdiği çağdaş imkânlardan yararlanmak için yeni teknolojileri takip ederek, belediye personelinin kullanımına sunmaktadır.

Kayseri Büyükşehir Belediyesi'nde mevcut bilgisayarlarda kurulmuş olan programların bakım ve güncelleştirmelerinin yapılması, dış tehditlere karşı güvenlik önlemlerinin alınması, internet ve intranet fonksiyonlarının etkin ve uyumlu çalışması, tüm bilgisayar, yazıcı ve yan donanımlarının tamir ve bakımları Bilgi Teknolojileri Şube Müdürlüğü tarafından yapılmaktadır.

Belediyeye ait resmi web sitesinin tasarımı ve güncellenmesi de Bilgi Teknolojileri Şube Müdürlüğü tarafından yapılmaktadır.

İç ve dış birimlerdeki mevcut bilgisayarda kurulmuş olan programların bakım ve program güncelleştirmeleri yapılmıştır. Ayrıca kullanılan programların lisans veritabanı SAM çalışması yapılarak güncellenmiş ve eksik lisansların alımı yapılmıştır.

Server sistemlerinin ve network ağının, internet ve uzak bağlantıların sürekli, güvenli ve çalışır halde bulunması için gerekli inceleme ve kontrolleri yapılmaktadır.

Belediye birimlerinin tüm bilgisayar donanım ve yazılımlarının, gelişen bilişim teknolojileri doğrultusunda; yeni ortaya çıkan ihtiyaçları da değerlendirilerek mevcut olan donanım ve yazılımı güncelleştirmek ya da gerektiğinde yenisinin alınmasını sağlamak için ilgili birimlerle koordinasyonu sağlanmaktadır.

İç ve dış birimlere ait bilgisayarlara kurulan haberleşme sistemi ile birimler arası dosya paylaşımı ve bilgi alışverişi trafiğinin aksamadan yürütülmesi sağlanmıştır,

Birimlerdeki e-posta hizmetinden faydalanacak personellerin hesaplarının oluşturulması ve yönetimi yapılmıştır. Gerekli eğitim ve destek hizmetleri verilmektedir.

Belediyemizde kullanılan yazılımların tek çatı altında toplanması amacıyla başlatılan "Yönetim Bilgi Sistemi" yazılımı çalışmaları için; veri aktarımları ve gerekli uyarlamalar tamamlanmış ve sistem devreye alınmıştır. Bu bağlamda Muhasebe, Gelir Uygulamaları, Personel İşlemleri, Satın Alma ve Demirbaş işlemleri, Stratejik Performans Takip sistemleri de dahil olmak üzere yaklaşık 47 farklı modül/program devreye alınarak kurum genelinde merkezi bir yazılım sistemine geçiş sağlanmıştır.

Kurum yöneticileri için "Yönetici Masası" uygulaması devreye alınmış, böylece idarecilerin, kurum genelinde istedikleri analiz bilgilerine ulaşması veya istedikleri raporları sorgulama veya alma taleplerini birkaç tıklama ile gerçekleştirme imkanı sağlanmaktadır.

Kurumun E-Belediye Uygulamaları hazırlanmış, gerekli SSL güvenlik Sertifikaları temin edilmiş ve resmi web sayfası üzerinden bütün vatandaşların kullanımına açılmıştır. Ayrıca E-Devlet Kapısı için Türksat AŞ. ile belediyemiz arasında protokoller imzalanmış ve

bu sayede ülkemizin resmi sitesi olan www.turkiye.gov.tr adresinden kurumumuz için 6 farklı hizmet alanında sorgulamalar yapılabilmektedir.

2013 yılı içerisinde alt yapı çalışmaları tamamlanan ve test çalışmaları başlatılan Elektronik Belge Yönetim Sistemi için test çalışmalarının tamamlanması ile birlikte 2014 yılı içerisinde kullanıma başlanacaktır. Bu bağlamda; kullanılan yönetim bilgi sistemi yazılımına gerekli sertifikalar uyarlanmaya başlanılmış, kurum idarecilerine e-imza cihazları alınmış, eksik görülen yerlere tarayıcı vs. gibi donanım ilaveleri için talepte bulunulmuştur.

Web sayfası hizmeti, Web TV yayını, kurumsal mail hizmeti, Coğrafi Bilgi Sistemleri Harita Hizmetleri, kurum içi internet ve canlı kamera hizmetleri 100 mbps ve 20 mbps yedekli olarak geniş bant Metroethernet fiber bağlantı ile sağlanmaktadır. İnternet hızının artırılabilmesi ve işletmelerimiz ile olan bağlantının güçlendirilebilmesi için yeni fiber hatlar sistem odasına çektirilmiştir.

Kurum bünyesinde yayınlanan kitap, dergi vb. görsel materyaller e-kitap şekline dönüştürülmekte ve kurumsal web sitesinde yayınlanmaktadır.

Şehirde bulunan bazı taksi duraklarına yerleştirilen LED ekranlar aracılığı ile istenildiği takdirde canlı yayın yapılmakta, diğer zamanlar da ise şehir tanıtım videoları yayınlanmaktadır.

Bilgi Teknolojileri Şube Müdürlüğü 2013 yılı içerisinde fiziki yapı bakımından incelendiğinde mevcut durum şu şekilde özetlenebilir;

Bilgi Teknolojileri şube Müdürlüğü‘nün 1 adet sistem odası ve 1 adet teknik servis / çalışma odası mevcuttur.

Sanallaştırma alt yapısı sayesinde ihtiyaç duyulan sunucular ek maliyet gerektirmeksizin kısa sürede kullanıma sunulabilmektedir. Belediyemizin sunucu altyapısının yanı sıra işletmelerimiz olan Kayseri Ulaşım A.Ş. ve Erciyes Kış Turizm A.Ş. için mail ve hosting hizmetleri müdürlüğümüz tarafından sağlanmaktadır. Sanallaştırma sisteminin veri kayıplarına karşı korunmasını sağlamak amacıyla bütün sunucuların günlük yedeklerinin otomatik olarak alınmasını sağlayan backup ünitesi kurulmuştur.

Güvenlik duvarı cihazının güncelleme ve gerekli yapılandırmaları sürekli olarak takip edilmektedir. İnternet ortamından gelebilecek zararlı yazılım ve sanal saldırılara karşı en yüksek güvenliği sağlayacak şekilde yönetimi yapılmaktadır.

Sistem odası içerisinde 1 adet 6 KW UPS, 1 adet 10 KW UPS, cihazların beslemesini ve elektrik akımındaki düzensizliklere karşı korumasını sağlamaktadır. Ayrıca uzun süreli elektrik kesintilerine karşı jeneratör bağlantısı yapılmıştır. Cihazların verimli ve kararlı çalışmasını sağlamak amacıyla soğutma sistemi yenilenmiştir.

Sistem odasının olası yangın risklerine karşı güvenliği yangın söndürme ve ısı takip sistemi tarafından sağlanmaktadır.

4. İNSAN KAYNAKLARI

Belediyemiz memur ve işçi norm kadro pozisyonunu gösterir tablo aşağıya, çıkartılmıştır. (Belediyemiz Meclisince onaylanan)

NORM KADRO DOLU /BOŞ

	DOLU (KD)	BOŞ (KD)	TOPLAM
MEMUR	447	261	708
İŞÇİ	447	378	825

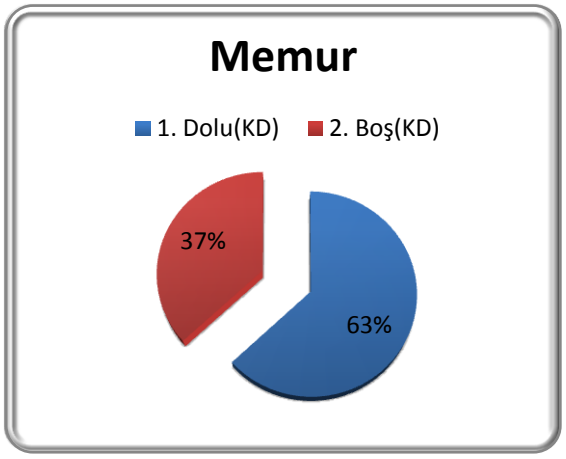

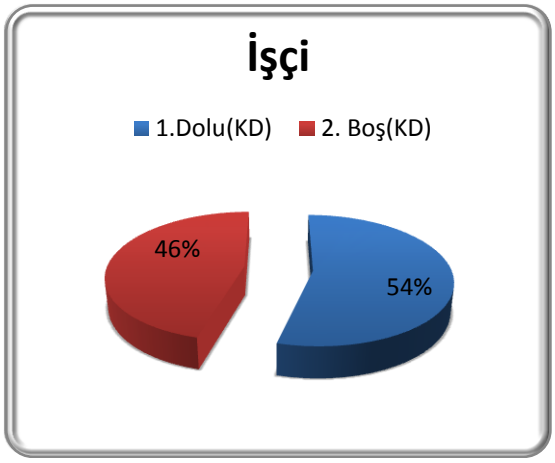

ÇALIŞAN PERSONEL BİLGİLERİ			
UNVAN	**ÇALIŞAN**	**ERKEK**	**BAYAN**
MEMUR	447	397	50
İŞÇİ	447	433	14
SÖZ.PER	2	-	2
G.İŞÇİ	9	9	-
TOPLAM	905	839	66

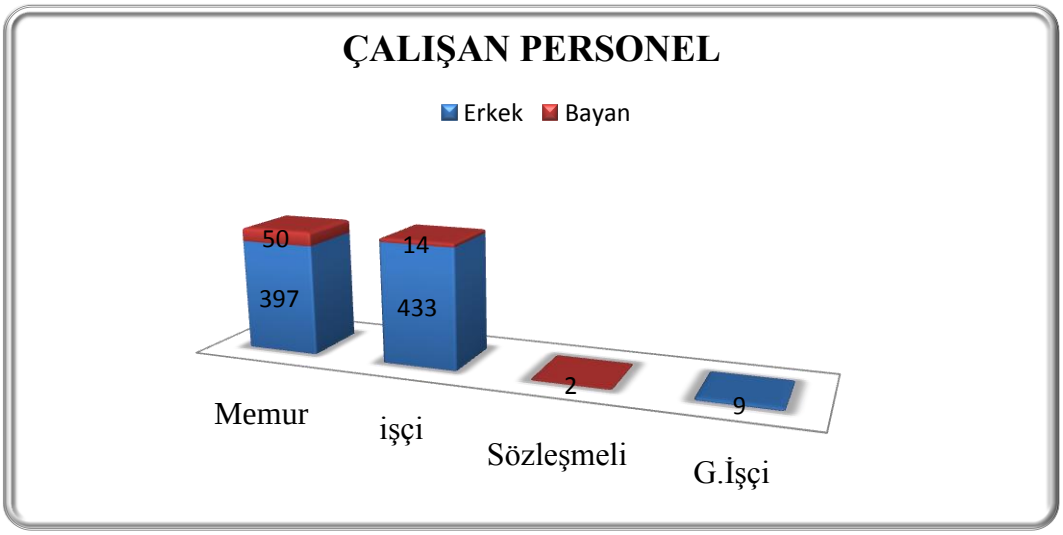

PERSONEL ÖĞRENİM DURUMLARI DAĞILIMI ÖĞRENİM DURUMU					
UNVAN	**İLK ÖĞRETİM**	**LİSE/MESLEK LİSESİ**	**ÖN LİSANS /LİSANS**	**YÜKSEK LİSANS**	**TOPLAM**
MEMUR	35	133	267	12	447
İŞÇİ	336	84	27	-	447
SÖZ.PER	-	-	2	-	2
G.İŞÇİ	2	7	-	-	9
TOPLAM	373	224	296	12	905

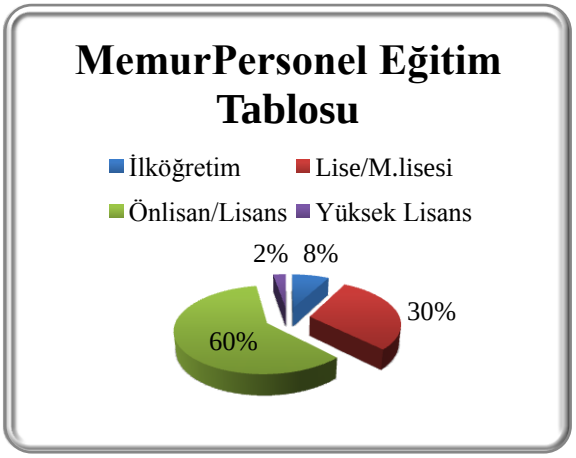

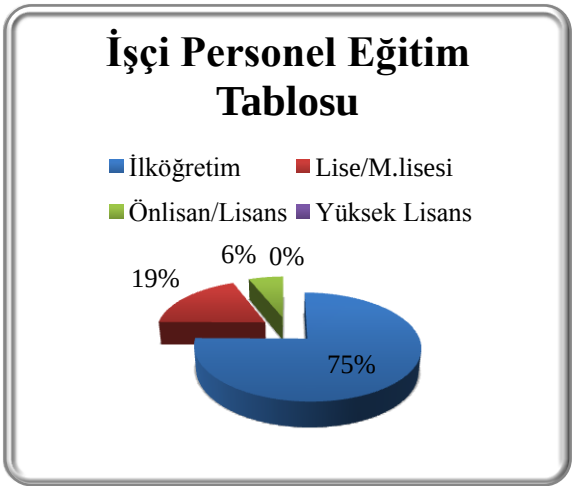

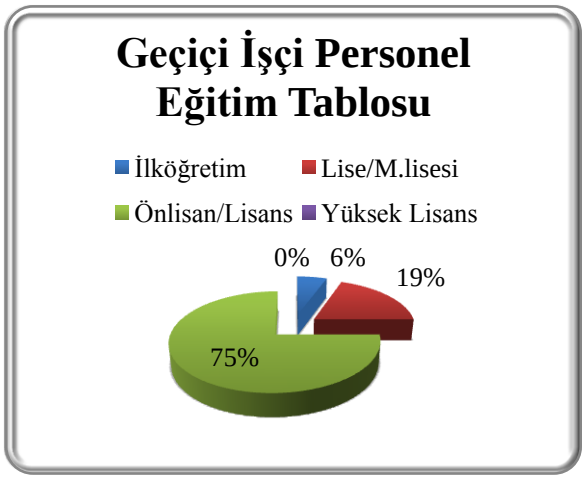

UNVAN BAZINDA NORM KADRO DAĞILIMI

A) MEMUR

S.NO	UNVAN	ADET
1	Genel Sekreter	1
2	Genel Sekreter Yrd	3
3	Teftiş Kurul Başkanı	1
4	Daire Başkanı	18
5	1.Hukuk Müşaviri	1
6	Hukuk Müşaviri	1
7	Avukat	6
8	Özel Kalem Md.	1
9	Şube Md.	55
10	Şef	26
11	Müfettiş	8
12	Mali Hizmetler Uzman Yardımcısı	2
13	Müfettiş Yrd.	4
14	İdari Personel	155
15	Teknik Personel	220
16	Sağlık Personeli	21
17	Yardımcı Hizmetli	4
18	İtfaiye Amiri	2
19	İtfaiye Çavuşu	10
20	İtfaiye Eri	82
21	Zabıta Amiri	2
22	Zabıta Kom	8
23	Zabıta Memuru	77
TOPLAM		**708**

B) İŞÇİ

S.NO	UNVAN	ADET
1	İşçi	333
2	Şoför	363
3	Operatör	16
4	Yağcı	10
5	Usta	97
6	Ustabaşı	6
	TOPLAM	825

C) SÖZLEŞMELİ PERSONEL

S.NO	UNVAN	ADET
1	Sözleşmeli Personel	2

D)GEÇİCİ İŞÇİ

S.NO	UNVAN	ADET
1	Geçici İşçi	9

5. SUNULAN HİZMETLER

Büyükşehir belediyesinin hizmetlerini iki başlık altında toplamak mümkündür.

1-Ana hizmet alanımızda sunduğumuz hizmetler,
2-Dolaylı hizmet alanlarımızda (iştiraklerin) sunulan hizmetlerdir.

1- Ana Hizmet Alanında Sunulan Hizmetler; imar, yapım, ulaşım, çevre sağlığı, kültür sanat ve turizm, park ve bahçe, sosyal, spor, sağlık, itfaiye, zabıta, sivil savunma, basın yayın ve halkla ilişkiler, yaş sebze ve meyve hal ve özel kalem hizmetler başlıkları altında toplanabilir. Bunlar Belediye Başkanlığına bağlı ana ve destek hizmetlerce yürütmektedir.

İmar Hizmetleri; imar yönetmeliği çıkarmak, imar planları yapmak, yapı denetimi (kaçak yapılar ve imar planının uygulanması), kamulaştırma, arsa üretimi yapmak, diğer birimlere lojistik destek sağlamak, halihazır harita yapmak, yaptırmak ve GPS (Hava fotoğrafları, konum belirleme) 'dir.

Yapım Hizmetleri; yapım işlerinin projelendirilmesi, yol yapımı (cadde, bulvar ve kaldırımlar), asfalt üretimi ve yol kaplaması, açık ve kapalı otopark yapımı, köprülü kavşak, alt geçit/üst geçit yapımı, restorasyon hizmetleri, park, bahçe, mesire ve çocuk oyun alanları yapımı, sosyal, kültürel ve eğitim amaçlı bina ve tesis yapımı ve spor tesisleri yapımıdır.

Ulaşım Hizmetleri; şehir içi otobüs toplu taşıma işletmeciliği, hafif raylı sistem toplu taşımacılığı, toplu taşıma araçları ve taksilerin koordinasyonu ve denetimi, trafik işaret ve levhalarının yerleştirilmesi ve sinyalizasyon hizmetleri, otopark hizmetleri ve otogar hizmetleridir.

Çevre Sağlığı Hizmetleri; katı ve sıvı atıkların kontrolü, hava kalitesinin korunması, gürültü kontrolü, GSM ruhsatı vermek ve denetlemek ve başıboş hayvanların bakımı ve barındırılmasıdır.

Kültür Sanat ve Turizm Hizmetleri; kütüphanecilik ve okuma salonları, konservatuar, şehir tiyatrosu, kitap yayınları, kültür, sanat etkinlikleri, bando ve mehter takımı, kent ve Mimar Sinan Müzesi, ihtisas fuarı ve kardeş şehir ilişkilerinin yürütülmesidir.

Park ve Bahçe Hizmetleri; çevre düzenlemesi - kentsel tasarım, park, bahçe, mesire ve çocuk oyun alanlarının bakımı, şehir içi peyzaj çalışmaları ve ücretsiz fidan dağıtımıdır.

Sosyal Hizmetler; kurum bakım hizmetleri, huzurevi, kimsesizler misafirhanesi, ayni-nakdi yardım hizmetleri (sosyal yardım büfeleri, aşevleri, iaşe yardımları, eğitim gereçleri ve kırtasiye yardımı, sosyal güvenliği olmayanlara tedavi yardımı), gençlik merkezleri, engellilere destek hizmetleri ve emeklilere hobi bahçesidir.

Spor Hizmetleri; yüzme havuzları, jimnastik salonları, halı sahalar, kapalı spor tesisleri ve yürüyüş ve bisiklet yolları, vb.

Sağlık Hizmetleri; hayvan ve hayvansal gıda maddelerinin nakli için menşei belgesi verilmesi, hayvanat bahçesi ve hayvan barınağındaki hayvanların bakımı, gıda mevzuatına uygun sağlık denetimi, kurum içi sağlık hizmetleri ve mezarlık ve cenaze hizmetleridir.

İtfaiye Hizmetleri; yangına müdahale ve söndürme, su baskınına müdahale etmek ve etkisiz hale getirmek, yangın yönünden kontrol ve denetim, yangın ve kurtarma konulu eğitim hizmetleri, baca temizliği hizmetleri, kaza ve afetlere müdahale, işyeri ruhsatı için yangın güvenliği raporu verilmesidir.

Zabıta Hizmetleri; zabıta hizmetlerinin yürütülmesi, metropol ilçeler arasında gözetim ve koordinasyonun sağlanması, zabıta personelin eğitilmesi, trafik hizmetlerinin yürütülmesi, zabıta destek hizmetleri, belediye suçlarının işlenmesini önleyici tedbir alınması ve kanunda belirlenmiş olan görevlerin takip edilmesidir.

Sivil Savunma Hizmetleri; afet (sel, deprem, savaş vb.) öncesi ve sonrası planlama eğitim ve tatbikat çalışmalarının yapılmasıdır.

Basın ve Halkla İlişkiler; imaj, tanıtım ve bilgilendirme çalışmaları, kurum adına mesaj, tebrik ve taziyeler, istek ve şikâyetlerin takibi, etkinliklerin organizasyonu, anket çalışmaları ve medya ile ilişkilerin sağlanmasıdır.

Yaş Sebze ve Meyve Hal Hizmetleri; kalite ve standartların korunması, üretici ve tüketici haklarının korunması ve kayıt dışı üretimin kayıt altına alınmasıdır.

Özel Kalem Hizmetleri; tören, temsil, ağırlama, protokol vb. hizmetlerdir.

2- Dolaylı Hizmet Alanımızda Sunulan Hizmetler ise Belediyemizin iştiraklerinin sunduğu hizmetlerden oluşmaktadır.

İŞTİRAKLER VE İŞLETMELER FAALİYETLERİ:

Belediye Şirketleri; sermayesinin % 99,9' una sahip olduğu **Bef A.Ş.**, % 99,72' sine sahip olduğu **İmar A.Ş**., % 96 sına sahip olduğu **Ulaşım A.Ş**., % 96,09' na sahip olduğu **SPOR A.Ş**. ve %86' sına sahip olduğu **Erciyes A.Ş.** dir.

İştiraki Olan Şirketler; Kayseri ve Civarı Elektrik T.A.Ş., Kepsaş., Kayseri Elk. Ürt. San. ve Tic. A.Ş., Kay-Tur A.Ş, Bef A.Ş, Kayseri Dünya Ticaret Merkezi A.Ş., Kayserigaz A.Ş., Kayser A.Ş., Yak-Taş A.Ş., Eryağ A.Ş., Spor A.Ş.dir.

BEF A.Ş:

Sermayesinin % 99,9'u Belediyemize ait olan; Kayseri Ekmekçilik Sosyal ve Spor Tesisleri İşletmeciliği San. ve Tic. A.Ş., üretim, sosyal tesis işletmeciliği, eğitim ve öğretim alanlarında çeşitli branşlarda kurs açma faaliyetinde bulunmaktadır.

İMAR A.Ş.:

Otopark işletme hizmetleri, yol çizgi işi ve inşaat taahhüt işleri ile uğraşmakta olan Kayseri İmar ve İnş. Tic. A.Ş.'nin sermayesinin % 99,72'si Belediyemize aittir.

ULAŞIM A.Ş.:

Kayseri Ulaşım Turizm İnşaat Taahhüt Proje Müşavirlik Telekomünikasyon San. Ve Tic. A.Ş. 27.06.2008 tarihinde kurularak faaliyete başlamış olup, sermayesinin % 96'sı Belediyemize aittir.

SPOR A.Ş.:

Kayseri Spor Etkinlikleri Turizm İnş. San. ve Tic. A.Ş. 31.05.2010 tarihinde kurularak faaliyete başlamış olup, sermayesinin % 96,09 Belediyemize aittir.

ERCİYES A.Ş.:

Spor etkinlikleri, Turizm hizmetleri, İnşaat ve taahhüt işleri, Sosyal ve Kültürel işleri faaliyetleri yapmak, yaptırmak, işletmek, işlettirmek. işini yapmakta olan şirketin % 86'sı Belediyemize aittir.

KAYSERİ VE CİVARI ELEKTRİK T.A.Ş.:

Elektrik dağıtımı yapan şirketin sermayesinin % 34,01'i Belediyemize aittir.

KEPSAŞ :

Şirketin amacı elektrik piyasası kanunu ve ilgili mevzuata uygun olarak Kayseri ilinin tamamı vs. yerlere elektrik enerjisi satışı yapmak. Kepsaş şirketinin sermayesinin % 35,61'i Belediyemize aittir.

KAYSERİ ELK. ÜRT. SAN. VE TİC. A.Ş.:

Yamula Barajı ile elektrik üretimi yapmaktadır. Sermayesinin % 0,0125'i Belediyemize aittir.

KAY-TUR A.Ş.:

Turizm yatırımcılığı, Taahhüt işleri yapan, Kayseri Erciyes Otelcilik ve Turizm Tesisleri A.Ş.'nin sermayesinin % 9,25'i Belediyemize aittir.

KAYSERİ DÜNYA TİCARET MERKEZİ A.Ş.:

Hizmet sektörü işi ile uğraşmakta olan şirketin sermayesinin % 22'si Belediyemize aittir. Şirketin gayesi (Teknolojide ilerlemiş batı ülkelerinde kurulmuş bulunan emsaller gibi) komple bir Dünya Ticaret Merkezini bütün tesisleri ile gerçekleştirmek, işletmek ve kurulacak ticaret merkezi vasıtasıyla, tarım ürünleri, sanayi mamulleri, canlı hayvan ve hayvani maddeler, madenler, el sanatları gibi üretim sektörleri ile turizm, taşımacılık ve dış ihaleler gibi hizmet sektörlerine bilgi sunmak, katkıda bulunmak ve gereğinde örnek tesisler kurmak ve ilgili hizmetleri ifa etmektir.

KAYSERİGAZ A.Ş.:

Doğalgaz dağıtım ve pazarlama işi ile uğraşan Kayseri Doğalgaz Dağıtım Pazarlama ve Tic. A.Ş.' nin sermayesinin % 10'u Belediyemize aittir.

KAY-SER A.Ş.:

Kayseri Serbest Bölge kurmak ve işletmek işi ile uğraşan Kayseri Serbest Bölgesi Kurucusu ve İşleticisi A.Ş.'nin sermayesinin %1.49'u Belediyemize aittir.

YAK-TAŞ A.Ş.:

Yakacak (Kömür) alım ve dağıtım işi ile uğraşan Kayseri ve Civarı Yakacak Alım ve Dağıtım A.Ş.'nin sermayesinin % 35' i Belediyemize aittir

ERYAĞ A.Ş.:

Yemeklik yağ ve bitkisel yağ üretim işi ile uğraşan Erciyes Yağ San. A.Ş.'nin sermayesinin % 0,000609 Belediyemize aittir.

6. YÖNETİM VE İÇ KONTROL SİSTEMİ

Büyükşehir belediye başkanı, büyükşehir belediye idaresinin başı ve tüzel kişiliğinin temsilcisidir. Büyükşehir belediye başkanı, ilgili kanunda gösterilen esas ve usullere göre büyükşehir belediyesi sınırları içindeki seçmenler tarafından doğrudan seçilir. Büyükşehir belediye başkanı; belediye teşkilatının en üst amiri olarak belediye teşkilâtını sevk ve idare etmek, beldenin ve belediyenin hak ve menfaatlerini korumak, belediyeyi stratejik plâna uygun olarak yönetmek, belediye idaresinin kurumsal stratejilerini oluşturmak, bu stratejilere uygun olarak bütçeyi hazırlamak ve uygulamak, belediye faaliyetlerinin ve personelinin performans ölçütlerini belirlemek, izlemek ve değerlendirmek, bunlarla ilgili raporları meclise sunmak, büyükşehir belediye meclisi ve encümenine başkanlık etmek, bu organların kararlarını uygulamak, kanunla büyükşehir belediyesine verilen görev ve hizmetlerin etkin ve verimli bir şekilde uygulanabilmesi için gerekli önlemleri almak, büyükşehir belediyesinin ve bağlı kuruluşları ile işletmelerinin etkin ve verimli yönetilmesini sağlamak, büyükşehir belediyesi ve bağlı kuruluşları ile işletmelerinin bütçe tasarılarını, bütçe üzerindeki değişiklik önerilerini ve bütçe kesin hesap cetvellerini hazırlamak, büyükşehir belediyesinin hak ve menfaatlerini izlemek, alacak ve gelirlerinin tahsilini sağlamak, yetkili organların kararını almak şartıyla, büyükşehir belediyesi adına sözleşme yapmak, karşılıksız bağışları kabul etmek ve gerekli tasarruflarda bulunmak, mahkemelerde davacı veya davalı sıfatıyla ve resmî mercilerde büyükşehir belediyesini temsil etmek, belediye ve bağlı kuruluş avukatlarına veya özel avukatlara temsil ettirmek, belediye personelini atamak, belediye ve bağlı kuruluşlarını denetlemek, gerektiğinde bizzat nikâh kıymak, diğer kanunların belediye başkanlarına verdiği görev ve yetkilerden büyükşehir belediyesi görevlerine ilişkin olan hizmetleri yerine getirmek ve yetkileri kullanmak, gerektiğinde görev ve yetkilerinden bir veya birkaçını ilçe veya ilk kademe belediye başkanına devretmek, bütçede yoksul ve muhtaçlar için ayrılan ödeneği kullanmak, engellilerle ilgili faaliyetlere destek olmak üzere engelli merkezleri oluşturmakla görevlidir.

Büyükşehir belediye meclisi, büyükşehir belediyesinin karar organıdır ve ilgili kanunda gösterilen esas ve usullere göre seçilen üyelerden oluşur.

Büyükşehir belediye başkanı büyükşehir belediye meclisinin başkanı olup, büyükşehir içindeki diğer belediyelerin başkanları, büyükşehir belediye meclisinin doğal üyesidir.

Büyükşehir ilçe ve ilk kademe belediye meclisleri ile bunların çalışma usul ve esaslarına ilişkin diğer hususlarda Belediye Kanunu hükümleri uygulanır. Büyükşehir belediye meclisi, her ayın ikinci haftası önceden meclis tarafından belirlenen günde mutat toplantı yerinde toplanır. Kasım ayı toplantısı dönem başı toplantısıdır. Bütçe görüşmesine rastlayan toplantı süresi en çok yirmi, diğer toplantıların süresi en çok beş gündür.

Mutat toplantı yeri dışında toplanılmasının zorunlu olduğu durumda üyelere önceden bilgi vermek kaydıyla belediye hudutları dahilinde meclis başkanının belirlediği yerde toplantı yapılır. Ayrıca, toplantının yeri ve zamanı mutat usullerle belde halkına duyurulur.

Büyükşehir belediye encümeni, belediye başkanının başkanlığında, belediye meclisinin her yılın ilk olağan toplantısında kendi üyeleri arasından bir yıl için gizli oyla seçeceği beş üye ile biri genel sekreter, biri malî hizmetler birim amiri olmak üzere belediye başkanının her yıl birim amirleri arasından seçeceği beş üyeden oluşur. Belediye başkanının katılamadığı toplantılarda, encümen toplantılarına genel sekreter başkanlık eder.

Büyükşehir belediyesi teşkilâtı; norm kadro esaslarına uygun olarak genel sekreterlik, daire başkanlıkları ve müdürlüklerden oluşur. Birimlerin kurulması, kaldırılması veya

birleştirilmesi büyükşehir belediyesi meclisinin kararı ile olur. Büyükşehir belediyesinde başkan yardımcısı bulunmaz. Hizmetlerin etkili ve verimli bir şekilde yürütülebilmesi için, genel sekretere yardımcı olmak üzere, nüfusu üç milyonun üzerindeki büyükşehir belediyelerinde en fazla beş, diğerlerinde en fazla üç genel sekreter yardımcısı atanabilir.

Büyükşehir belediyesinde hizmetlerin yürütülmesi belediye başkanı adına onun direktifi ve sorumluluğu altında mevzuat hükümlerine, belediyenin amaç ve politikalarına, stratejik plânına ve yıllık programlarına uygun olarak genel sekreter ve yardımcıları tarafından sağlanır.

Büyükşehir belediyesi personeli büyükşehir belediye başkanı tarafından atanır.

Genel sekreter, belediye başkanının teklifi üzerine İçişleri Bakanı tarafından atanır.

Genel Sekreter Yardımcıları ve Daire Başkanları Büyükşehir Belediye Başkanı tarafından atanır ve atamayı izleyen ilk meclis toplantısında Belediye Meclisinin bilgisine sunulur.

Belediye Başkanlığına ait 1 Teftiş Kurulu ve İç Denetim Birimi olmak üzere iki denetim birimi mevcut olup, iç Denetim Birimi Kadrosu şu anda görev yapan personel bulunmamaktadır. Belediye birimlerinin iş ve işlemlerinin denetimi ve personel soruşturmalarını yapmaktadır. İçişleri Bakanlığı vesayet denetimi kapsamında genel iş yürütümünü teftiş etmektedir. Sayıştay Başkanlığı tarafından da dış denetimi yapılmaktadır.

5018 sayılı Kamu Mali Yönetimi ve Kontrol Kanununun 60. maddesi ve 5436 sayılı Kanunun 15 inci maddesi uyarınca Bakanlar Kurulu tarafından çıkarılan "Strateji Geliştirme Birimlerinin Çalışma Usul ve Esasları Hakkında Yönetmeliği"nde öngörülen Belediyeler dahil kamu kurum ve kuruluşlarının oluşturacağı strateji geliştirme birimlerinin stratejik yönetim ve performans yönetimi ile mali hizmetler kapsamında yürüteceği fonksiyonlar Kayseri Büyükşehir Belediyesinde Mali Hizmetler Daire Başkanlığına bağlı Müdürlüklerce yapılmaktadır.

Stratejik yönetim ve planlama ile performans yönetimi , iç kontrol sitemi çalışmaları Strateji Geliştirme Şube Müdürlüğü, hizmetler kapsamında yürütülen bütçeleme çalışmaları Bütçe Şube Müdürlüğü, muhasebe, kesin hesap ve raporlama Hesap İşleri Şube Müdürlüğü tarafından yürütülmektedir.

5018 sayılı Kanunun 60'ıncı maddesine göre de, Mali Hizmetler Birimleri, idarenin iç kontrol sisteminin kurulması, standartlarının uygulanması ve geliştirilmesi konularında çalışmalar yapmak ve ön mali kontrol faaliyetini yürütmekten sorumludurlar.

İç Kontrol ve Ön Mali Kontrole İlişkin Usul ve Esasların 7 inci maddesinde İç Kontrolün unsurları ve genel koşulları beş ana başlıkta belirlenmiştir.

KONTROL ORTAMI : İdarenin yöneticileri ve çalışanlarının iç kontrole olumlu bir bakış sağlaması, etik değerlere ve dürüst bir yönetim anlayışına sahip olması esastır. Performans esaslı yönetim anlayışı çerçevesinde görev, yetki ve sorumlulukların uzmanlığa önem verilerek bilgili ve yeterli kişilere verilmesi ve personelin performansının değerlendirilmesi sağlanır. İdarenin organizasyon yapısı ile personelin görev, yetki ve sorumlulukları açık bir şekilde belirlenir.

RİSK DEĞERLENDİRMESİ : Risk değerlendirmesi, mevcut koşullarda meydana gelen değişiklikler dikkate alınarak gerçekleştirilen ve süreklilik arz eden bir faaliyettir. İdare stratejik planında ve performans programında belirlenen amaç ve hedeflerine ulaşmak için iş ve dış nedenlerden kaynaklanan riskleri değerlendirir.

KONTROL FAALİYETLERİ : Önleyici, tespit edici ve düzeltici her türlü kontrol faaliyeti belirlenir ve uygulanır.

BİLGİ VE İLETİŞİM : İdarenin ihtiyaç duyacağı her türlü bilgi uygun bir şekilde kaydedilir, tasnif edilir ve ilgililerin İç Kontrol ile diğer sorumluluklarını yerine getirebilecekleri bir şekilde ve sürede iletilir.

GÖZETİM : İç kontrol sistem ve faaliyetleri sürekli izlenir, gözden geçirilir ve değerlendirilir.

İç Kontrol ve Ön Mali Kontrole İlişkin Usul ve Esasların 6 ıncı maddesinde İç Kontrolün Temel İlkeleri aşağıdaki şekilde belirlenmiştir.

- İç kontrol faaliyetleri idarenin yönetim sorumluluğu çerçevesinde yürütülür.
- İç kontrol faaliyet ve düzenlemelerinde öncelikle riskli alanlar dikkate alınır.
- İç kontrole ilişkin sorumluluk, işlem sürecinde yer alan bütün görevlileri kapsar.
- İç kontrol malî ve malî olmayan tüm işlemleri kapsar.
- İç kontrol sistemi yılda en az bir kez değerlendirilir ve alınması gereken önlemler belirlenir.
- İç kontrol düzenleme ve uygulamalarında mevzuata uygunluk, saydamlık, hesap verebilirlik ve ekonomiklik, etkinlik, etkililik gibi iyi malî yönetim ilkeleri esas alınır.

İç kontrol sistemi ile ilgili ilk eylem planımız 2009 yılında hazırlanmıştır. Belediyemiz iç kontrol sisteminin Kamu İç Kontrol Standartlarına uyumunu sağlamak amacıyla, tüm birimlerimizin katılımı sağlanarak 2009 yılında hazırlanan Kayseri Büyükşehir Belediyesi İç Kontrol Standartları Eylem Plan 2011 yılında revize edilmiştir.

2012 yılında İç Kontrol Eylem Planımız uygulanma çalışmalarında birimlere yol göstermek amacı ile Strateji Geliştirme Şube Müdürlüğümüz tarafından İç Kontrol Uygulama Rehberi ve eklerine (Görev Tanımı Formu, Görev Dağılımı Formu, Hassas Görev Tespit Formu, İş Akış Şemaları, Yetki Devri Formu, Vekalet Formu, Görev Devri Formu, Çalışan Öneri Gönderme Formu, Şikayet Formu Tutanak Formu, İç Kontrol İzleme Formu) Başkanlık Makamından olur alınarak uygulanmaya başlanmıştır. 2013 yılında da İç kontrol çalışmalarımız güncellenerek uygulamalarımıza devam edilmiştir. Birimler tarafından belirlenen riskler önem derecesine göre sıralanmış ve Risk Önem Dercesine göre oluşturulan Risk Envanter Kütüğü Tablosuna Başkanlık Makamından Olur alınmıştır.

2013 yılında İç kontrol sisteminin durum değerlendirmesi için Belediyemiz içerisinde oluşturulan İç Kontrol Çalışma Grubu tarafından bir toplantı gerçekleştirilmiş ve durum değerlendirmesi yapılarak alınacak önlemler görüşülmüştür. Görüşülen konular ve alınan kararlar tutanakla Başkanlık Makamının olurlarına sunulmuştur.

II - AMAÇ VE HEDEFLER

A-İDARENİN AMAÇ VE HEDEFLERİ (2013 YILI STRATEJİK AMAÇLARI)

1. Kayseri de yaşayanların refah düzeyini ve yaşam koşullarını iyileştirmek, yükseltmek.

2. Standartlar açısından ideale yaklaşmış kentleşmeyi sağlamak.

3. Tarihi-mimari mirasın korunması ile uyumlu imar gelişimini sağlamak.

4. Sosyal, kültürel, ticari ve sportif donatı alanlarını yaygınlaştırmak.

5. Çarpık kentleşmeyi önlemek.

6. Coğrafi bilgi sistemlerinin uygulanmasını ve kullanılmasını yaygınlaştırmak

7. Kayıt dışı vergi kayıplarını engellemek ve mükelleflerle uyumu en üst seviyeye taşımak.

8. Güçlü bir mali kaynak ve bütçe oluşturarak sürdürülebilir disiplini tahsis etmek

9. Hizmet kalitesinin geliştirilmesini sağlamak.

10. Toplu taşımayı güvenli, erişilebilir, hızlı, ekonomik ve konforlu kılmak.

11. Trafik akışkanlığını geliştirmek.

12. Belediyemizin halka açılan yüzlerinden biri olarak; belediye, vatandaş ve esnaf uyumunu en üst seviyede sağlamak.

13. Büyükşehir belediyemizin sınırları içerisindeki ilçe belediyeleri ile tam koordineli çalışarak hizmet kalitesini en üst seviyeye çıkartmak.

14. Toplu taşımayı güvenli, anlaşılabilir, erişilebilir ve kaliteli kılmak.

15. AB kriterlerine uygun toplu ulaşım standardının yakalanması.

16. Şehrimizin estetik görüntüsüne uygun olarak otobüs duraklarının yenilenmesine devam edilmesi.

17. Belediye tamir ve bakım ünitelerinin tek çatı altında birleştirilmesi.

18. Yangın ve afetlerde önlem ve müdahale hizmetlerinin geliştirilmesi.

19. Yol ağlarından vatandaşın optimum düzeyde faydalanmasını sağlamak.

20. Kayseri halkının şehir stresini azaltmak ve yaşam standartlarını yükseltmek..

21. Kayseri halkının ulaşım yönünden standartlarını yükseltmek ve emniyetli seyahat etmesini sağlamak.

22. Halkımızın sosyal bir yaşama kavuşmasını sağlamak.

23. Şehir turizmini canlandırmak ve şehrimizi turizm merkezi haline getirmek.

24. Son yıllarda yoğun ilgi gösterilen eğlence merkezlerini kayseri halkı ile buluşturmak.

25. Kayseri'de çevre ve halk sağlığını koruyarak standartların üzerine çıkarmak

26. Yardıma muhtaç, düşkün ve engellilerin belediyemizin sosyal hizmet ve yardımlarından daha adil, etkili ve hızlı biçimde yararlanabilmelerini sağlamak ve Kayseri halkının duyarlılığını artırmak.

27. Erciyes dağını turizm merkezi haline getirmek.

28. Kayseri halkının ihtiyaç ve talepleri doğrultusunda sosyal mekanlar oluşturmak.

29. Kayserinin ''tarih ve kültür şehri'' kimliğini güçlendirerek içinde bulunduğu Kapadokya bölgesi ile birlikte sosyal imkanları yüksek turizm şehri haline dönüştürmek.

30. Kayserimizin şehir olarak yaşanılabilirlik standartlarını en üst seviyeye çıkartmak.

31. Hizmet arzını etkinleştirmek.

32. Kayseri Büyükşehir Belediyesinin misyon ve vizyonunu hayata geçirmek, işletme iştiraklerimizdeki hizmet kalitesini yüksek standartlara çıkarmak.

33. Mesleki eğitim seviyesini yükseltmek ve bireyleri pasif tüketicilikten aktif üretici durumuna getirmek.

34. Sağlıklı toplum ve sağlıklı nesiller yetiştirmek.

35. Şehrimizi kültürel ve sosyal alanda cazibe merkezi haline getirmek.

36. Kentlilik kimliğini en üst seviyeye çıkarmak.

37. Kayseri halkının afetlere karşı can ve mal güvenliğini korumak.

2013 YILI PERFORMANS HEDEFLERİ

1. Kayserinin hava kalitesini AB mevzuatı ve Dünya Sağlık Örgütünün öngördüğü şekilde iyileştirmek.

2. 2013 yılında düzenli depolamaya geçilmesi.

3. Materyal ve düzenlenen toplantılarla halkın çevre bilincinin geliştirilmesi.

4. İl içerisinde düzenlenen ve değişik kamu kuruluşları ile sivil toplum örgütleri ile işbirliği yapmak .

5. Doğal çevrenin ve canlı sağlığının korunmasına yönelik uygulamaları ve projeleri etkin bir biçimde yürütmek.

6. İhtiyaç sahibi kişi ve ailelere gerekli yardımların yapılması.

7. Cenaze hizmetlerinin çevre ve insan sağlığına uygun etkin ve modern bir biçimde uygulanması.

8. Engelli vatandaşlarımızın ihtiyaçları doğrultusunda akülü tekerlekli ve düz tekerlekli araç, baston vb. gibi yardımcı ekipmanların asıl sahiplerine ulaştırılması.

9. Çocuk evlerindeki çocukların sosyal kültürel ve ekonomik vb. gibi tüm ihtiyaçlarının karşılanması.

10. Yol ve bulvarı talebe cevap verecek konuma getirmek.

11. Şehrin büyümesine paralel olarak çevre düzenini sağlamak.

12. Trafiği teknolojik işaret ve İşaretçilerle daha anlaşılır kılmak.

13. İhtiyaç duyulan yolların imalatının ve bakımının yapılması.

14. Vatandaşların sosyal isteklerine cevap verilmesi ve ihtiyaçların sağlanması.

15. Erciyes turizm merkezi kılacak imalatların maksimum oranda yapılmasını sağlamak.

16. Kayseri halkının yoğun istek gösterdiği alanlara yatırım yapmak.

17. 2013 yılında 96 km² (9600 ha) alanın 1/5.000 ölçekli nazım imar planı yapılacak.

18. 2013 yılında Kayseri Sokağı oluşturulmasında 1500 m² alan kamulaştırılacak.

19. 2013 yılında bir alt ticari bölge veya sanayi alanı oluşturmaya yönelik nazım imar planı tamamlanacak.

20. 2013 yılı sonuna kadar ihtiyaçlar doğrultusunda her gelir grubuna yönelik çağdaş ve yaşanılabilir, 100 hektarlık konut alanları planlanacak.

21. 2013 yılında Coğrafi ve Kent Bilgi Sistemlerinin geliştirilmesi çalışmalarına devam edilecektir.

22. 2013 yılında 100.000 m² alan kamulaştırılacak.

23. 2013 yılında 2250 hektar alanda ifraz-tevhid haritası yapılacak.

24. 2013 yılında Kayseri Büyükşehir Belediyesi sınırları içinde bulunan korunması gerekli kültür ve tabiat varlıklarıyla ilgili işlemleri, uygulamaları yürütmek, denetimlerini yapmak.

25. 2013 yılında belediyemizin hizmet binasının ve eklentilerinin güvenlik, temizlik bakım ve onarım hizmetleri noktasında en üst düzeye gelmesini sağlamak.

26. Vatandaşların beklentilerini gözetleyip gelir durumlarına uygun yaşam alanları ve sosyal donatılar oluşturmak.

27. 2013 yılında kalıcı barınma hizmetini 148 kişiye çıkarmak.

28. Belediye sınırlarındaki gençlerin, dezavantajlı ve sosyal risk oluşturan kesimlerin temel ihtiyacını gidermek.

29. Belediyeciliğin sosyal yönünü ortaya çıkarmak için çeşitli eğitsel, mesleki kurslar hazırlayarak bireysel veya aile sorunlarına çözümler üretecek destekler vermek.

30. Kayseri de yaşayan genç yaşlı istekli halka spor hocaları eşliğinde sabahları sağlıklı yaşam sporları yapmak, belediyeye bağlı tesislerde spor, yüzme, masaj, kuaför, diyetisyen hizmeti gibi sosyal sorumluluk çerçevesinde halka hizmet sunmak.

31. 2013 yılı sonuna kadar yangın ve yangın güvenlik önlemleri konusunda kısa eğitici filimler hazırlayarak yerel televizyonlarda yayınlanmasını sağlamak.

32. İtfaiye web sayfasını sürekli güncel tutmak, faydalanıcılara eğitici ve sağlıklı bilgi akışı sağlamak.

33. 2013 yılı sonuna kadar 1 adet yeni itfaiye ilk müdahale istasyonu oluşturmak.

34. Her yıl afet müdahale planlarını ve olağanüstü hal ekip listelerini güncellemek.

35. Her yıl itfaiye personeline 600 saatlik eğitim programı hazırlayıp uygulamak.

36. Her yıl kentin risk haritalarını güncellemek.

37. 2013 yılında Kayseri Ansiklopedisinin 4. cildi hazırlatılarak okuyucusu ile buluşturulacaktır.

38. 2013 yılında kültür ve sanat faaliyetleri % 2 arttırılacaktır.

39. 2013 yılında 20.000 adet kitap, 8.000 adet broşür, 14.000 adet afiş basımı ve dağıtımı yapılacak.

40. 2013 yılında kütüphane hizmetleri için 1000 adet kitap satın alınacak.

41. Toplu Ulaşım Genel Müdürlüğü'nün oluşturulması veya mevcut yapının Ulaşım A.Ş' devredilmesi.

42. Toplu taşımanın elektronik ortamda izlenmesi ve denetlenmesi.

43. Filo yaşının, yeni araçlar alımı suretiyle maksimum (10) yaş seviyesinde tutulması.

44. Emisyon değerlerinde egzoz gazı salınımı en az olan, çevreye duyarlı yakıt kullanılması.

45. Toplu taşımayı optimum fayda verir hale getirmek.

46. Toplu Ulaşım araçlarının % 30'unu engellilerin kullanımına hazır hale getirmek.

47. Kapalı durak üretimini artırarak vatandaşın kullanımına sunmak .

48. Merkez Atölye sisteminin oluşturulması.

49. 2013 yılında 200.000 m² yeşil alan yapılacaktır.

50. 2013 yılında 6.100.000 m² yeşil alan bakımı yapılacaktır.

51. 2013 yılında 1.000.000 adet çiçeklik alanlara çiçek dikimi yapılacaktır.

52. Kayseray 2. ve 3. Etapların 2013 yılında bitirilmesi.

53. Teknolojik gelişmelere adapte edilmiş kartların toplu ulaşımda kullanımını yaygınlaştırmak.

54. Kavşak analizlerine göre kavşak düzenlemeleri yapmak ve yeşil dalga adaptasyonu yapılan kavşak sayısını artırmak.

55. Erciyes Dağı Turizm Master Planı çerçevesinde 2012-2013 Kış sezonunda işlerin tamamlanacak hizmete sunulması.

56. Anadolu Harikalar Diyarı Projesi kapsamında planlanan işlerin tamamlanması

57. Halka daha kaliteli hizmet sunulabilmek için hizmet içi eğitim sayısının artırılması.

58. Vatandaşların sorunlarına müdahalede daha hızlı ve etkin çalışabilmek için makine-teçhizat sayısının artırılması

59. Şehir hinterlant alanında yürütülen faaliyetlerde görevli personel sayısını artırmak.

60. Belediye gelirlerine ait tahsilat oranını artırmak.

61. Cebri tahsilat süreci hızlandırılarak etkinlik artırılacak.

62. Belediye Gelir kaynaklarımızdan öz gelirin artırılmasının sağlanacak.

63. Belediye mülklerine ait kira ve ecrimisil gelirleri ile vergi oranlarının gelişen ekonomik koşullara göre revize ederek tahakkukun girilmesi.

64. Kayseri iç kalesinin kültür sanat ortamına dönüştürülmesi için hazırlanılan projeler tamamlanması.

65. Kayseri Büyükşehir Belediyesi Mücavir Alanı içinde yer alan diğer muhtelif tarihi eserler için proje hazırlanması.

66. Erciyes Dağının Turizm ve Spor Merkezine dönüştürülmesi için 2. ve 3. etap projelerin tamamlanması.

67. Gelişen Kayseri'de insanların ihtiyaç ve zevklerine göre projeler hazırlayarak hibe ve desteklerden yararlanmak.

68. Rekreasyonel alanların artırılması için yapılacak diğer projelerin yapılması.

69. Kentsel tasarım projelerinin hazırlanması.

70. Etüt ve danışmanlık hizmeti alınması.

71. Hemşerilerin doğrudan belediye ile muhatap olmalarının gerektiren işlem ve yükümlülükleri yerine getirmesini kolaylaştırmak.

72. Oluşabilecek yangın, sabotaj ve doğal afetlere karşı birimlerin her zaman hazırlıklı olması için eğitim verilmesi ve yangın malzemelerinin bakımlarının kontrol edilmesi.

B-TEMEL POLİTİKALAR VE ÖNCELİKLER

01.07.2006 tarih ve 26215 sayılı Resmi Gazetede yayınlanan Dokuzuncu Kalkınma Planının da yerel yönetimler için aşağıda yer alan hedefler öngörülmüştür.

Enerji ve ulaştırma altyapısının geliştirilmesi kapsamında; dış finansman sağlanması düşünülen kent içi ulaşım projelerinin seçiminde; proje maliyetleri ile iç-dış finansman kompozisyonunun belediyelerin mali yapıları ile uyumlu olması şartı aranacağı, çevrenin korunması ve kentsel altyapının geliştirilmesi kapsamında; kentsel altyapı yatırımlarının gerçekleştirilmesinde belediyelere verilecek mali ve teknik danışmanlık hizmetleri etkinleştirileceği, ülke genelinde çevre korumaya yönelik kentsel altyapı ihtiyacının belirlenmesi için belediyelerin içme suyu, kanalizasyon, atık su arıtma tesisi ve katı atık bertaraf tesisi gibi altyapı ihtiyaçlarını belirleyecek kentsel altyapı ana planı ve finansman stratejisi hazırlanacağı, çevresel altyapı hizmetlerinin planlanması, projelendirilmesi, uygulanması ve işletilmesine ilişkin belediyelerin kapasiteleri geliştirileceği, kırsal kesimde kalkınmanın sağlanması kapsamında; kırsal kesimde kalkınmanın hızlandırılmasında ilçe merkezleri ve belde belediyeleri ile diğer gelişme ve çevresine hizmet sunma kapasitesi bulunan merkezi yerleşim birimlerine öncelik verilmek suretiyle kaynakların etkin kullanımı sağlanacak ve uygulama ülke geneline yaygınlaştırılacağı, kurumlar arası yetki ve sorumlulukların rasyonelleştirilmesi kapsamında; belediyelerin kurulması objektif ölçütlere bağlanacaktır. Sadece bu ölçütlere uyan yerleşim yerleri belediye olarak kabul edileceği, kültürün korunması, geliştirilmesi ve toplumsal diyalogun güçlendirilmesi kapsamında; kültürel hayatın canlandırılması ve kültürel faaliyetlerin ülkenin bütününe yaygınlaştırılması amacıyla, yerel nitelikteki kültür hizmetlerinin yerel yönetimlere devredilmesi ve bu alanda

kamu özel sektör işbirliğinin geliştirilmesi yönündeki yasal ve idari düzenleme çalışmaları başlatılmıştır.

Sosyo-ekonomik politikalar ile kültür politikaları arasındaki uyumu artırma gereğinin ortaya çıktığı, yoğun göç ve çarpık kentleşmenin oluşturduğu uyum sorunları terör ve asayiş başta olmak üzere toplumsal bütünlüğü ve uyumu zedeleyici ortamlar hazırlamaktadır. Bu kapsamda, ulusal ve yerel düzeyde, topluma uyum ve aidiyet duygusunu geliştirici önlemlerin alınması ve bu alanlarda yerel yönetimlerin kapasitelerinin ve STK'larla diyalogun artırılması ihtiyacının bulunduğu, yerel dinamiklere ve içsel potansiyele dayalı gelişmenin sağlanması kapsamında; yerel düzeyde kurumsal kapasitenin artırılması çerçevesinde diğer taraftan, Plan döneminde yürürlüğe giren il özel idaresi kanunu, belediye kanunu, büyükşehir belediye kanunu ve mahalli idare birlikleri kanunları ile yerel yönetimlerin kalkınma konusundaki yetki ve sorumlulukları artırılmıştır. Bu gelişme ile, başta az gelişmiş bölgelerdeki yerel yönetimler olmak üzere, bütün yerel yönetimlerin kapasitelerinin geliştirilmesi ve kaynaklarının artırılması ihtiyacının daha da önem kazandığı, kurumlar arası yetki ve sorumlulukların rasyonelleştirilmesi kapsamında; son yıllarda merkezi idare ile mahalli idareler arasında görev, yetki, kaynak paylaşımı ve hizmet ilişkilerinin düzenlenmesi amacıyla gerçekleştirilen yasal düzenlemelere rağmen, yerel yönetimlerle ilgili idari, mali ve personel sorunları devam etmektedir. Bunun yanı sıra, söz konusu düzenlemeler çerçevesinde ülke genelinde belirli bir hizmet seviyesine ulaşmak için merkezi idarece gerekli standartların belirlenmesi ve bu standartlara uyumun denetim ihtiyacının sürmekte olduğu, politika oluşturma ve uygulama kapasitesinin artırılması kapsamında; bu çerçevede kamu kaynaklarının öncelikli kamu hizmetlerine tahsisini, bu kaynakların etkin, etkili ve ekonomik bir şekilde kullanılmasını ve kamu idarelerine bütçeleme sürecinde daha fazla yetki verilmesini kapsayan 5018 sayılı kamu mali yönetimi ve kontrol kanunu çıkarılmıştır. Son yıllarda yerel yönetimlere ilişkin gerçekleştirilen yasal düzenlemelerle, 5018 sayılı kanun ile getirilen esaslara uyum sağlandığı, enerji ve ulaştırma altyapısının geliştirilmesi kapsamında; bölgesel hava taşımacılığının geliştirilebilmesi için yerel yönetim ve sivil toplum kuruluşlarının da desteği sağlanacak, maliyet azaltıcı tedbirler alınacak ve havayolu şirketleri küçük (stol) havaalanı yapısına ve yolcu profiline uygun filo oluşturmaları için yönlendirileceği, çevrenin korunması ve kentsel altyapının geliştirilmesi kapsamında; çevresel altyapı yatırımlarının yapılmasında ve işletilmesinde ölçek ekonomisinin faydalarından yararlanmak için yerel yönetimler arasındaki işbirliği ve eşgüdüm geliştirilecek, bu kapsamda mahalli idare birliklerinin kurulması destekleneceği, sanayi ve hizmetlerde yüksek katma değerli üretim yapısına geçişin sağlanması kapsamında; turizm hareketlerinin yoğunlaştığı bölgelerde yerel yönetimlerin ve kullanıcıların turizmle ilgili kararlara ve kamu eliyle yapılacak fiziki altyapının finansmanına katılımı sağlanacağı, sosyal güvenlik sisteminin etkinliğinin artırılması kapsamında; yerel yönetimler ve sivil toplum kuruluşlarının sosyal hizmet ve yardımlar alanındaki faaliyetleri destekleneceği, kültürün korunması ve geliştirilmesi ve toplumsal diyalogun güçlendirilmesi kapsamında; sosyal ve ekonomik politikalarda kültür boyutunun dikkate alınması ve kültür politikalarının hayata geçirilmesinde yerel yönetimlerin ve stk' ların etkin katılımı sağlanacaktır. Toplumun her kesiminin kültürel etkinliklere kolay erişiminin sağlanacağı, yerel düzeyde kurumsal kapasitenin artırılması kapsamında; başta yerel yönetimler olmak üzere yerel kuruluşların yeterli sayı ve nitelikte teknik personele ve donanıma sahip olmaları desteklenecek, kalkınmada rolü olan kurumların ve aktörlerin proje hazırlama, uygulama, izleme ve değerlendirme konularında kapasiteleri artırılacak, kaynak kullanımında etkinlik sağlanacağı, başta il özel idareleri olmak üzere, yerel yönetimler ile birliklerinin kırsal kalkınma konusundaki etkinliğini artırmak için teknik, mali ve kurumsal kapasiteleri güçlendirileceği, kurumlar arası yetki ve sorumlulukların rasyonelleştirilmesi kapsamında; merkezi yönetimden yerel yönetimlere yetki ve görev aktarımı, Avrupa yerel yönetimler özerklik şartında getirilen ilkeler dikkate alınarak sağlanacaktır. Ancak, yetki ve görev aktarımı yapılmadan önce yerel

yönetimleri yönetsel ve mali açıdan güçlendirecek önlemler alınacağı, yerel yönetimlerin sundukları hizmetler için ülke çapında asgari hizmet standartları belirlenecek; standartlara uygunluk denetimi merkezi idare tarafından yapılacağı, e-devlet uygulamalarının yaygınlaştırılması ve etkinleştirilmesi kapsamında; e-devlet, kamunun yeniden yapılandırılmasında etkin bir araç olarak kullanılacak, yerel yönetimler de dahil olmak üzere, esnek, kaliteli, etkili, hızlı ve birlikte çalışabilir nitelikte hizmet sunabilen, iyi yönetişim ilkelerinin benimsendiği kamu yönetimi yapısının oluşmasına destek olunacaktır.

Bu kapsamda; mevcut kurumsal yapılar, e-devlet oluşumuna uygunlukları bakımından değerlendirileceği ve güçlendirileceği, yerel yönetimlerce elektronik ortamda sunulan hizmetler geliştirilecek, bunlara ilişkin standartlar oluşturulacak ve veri paylaşımı sağlanacaktır. Bu hizmetlerin sunumunda sinerji fırsatları ortaya çıkarılacak, bilgi ve iletişim teknolojilerinin sağladığı imkanlardan faydalanılarak halkın yönetime etkin katılımı için ortam sağlanacağı, kurumlar arası yetki ve sorumlulukların rasyonelleştirilmesi kapsamında; son yıllarda merkezi idare ile mahalli idareler arasında görev, yetki, kaynak paylaşımı ve hizmet ilişkilerinin düzenlenmesi amacıyla gerçekleştirilen yasal düzenlemelere rağmen, yerel yönetimlerle ilgili idari, mali ve personel sorunları devam etmektedir. Bunun yanı sıra, söz konusu düzenlemeler çerçevesinde ülke genelinde belirli bir hizmet seviyesine ulaşmak için merkezi idarece gerekli standartların belirlenmesi ve bu standartlara uyumun denetimi ihtiyacının sürmekte olduğu, çevrenin korunması ve kentsel altyapının geliştirilmesi kapsamında; çevresel altyapı yatırımlarının yapılmasında ve işletilmesinde ölçek ekonomisinin faydalarından yararlanmak için yerel yönetimler arasındaki işbirliği ve eşgüdüm geliştirilecek, bu kapsamda mahalli idare birliklerinin kurulması destekleneceği, eğitim sisteminin geliştirilmesi kapsamında; eğitimin yaygınlaştırılmasında merkezi idarenin yanı sıra mahalli idareler, gönüllü kuruluşlar ve özel sektörün katkısı artırılacağı, gelir dağılımının iyileştirilmesi, sosyal içerme ve yoksullukla mücadele kapsamında; yoksulluk ve sosyal dışlanmanın önlenmesine yönelik politikaların uygulanmasında ve bunlara yönelik eğitim, barınma ve istihdam gibi hizmetlerde, merkezi idare ve mahalli idareler ile sivil toplum kuruluşları başta olmak üzere tüm kesimlerin koordineli bir şekilde çalışması sağlanacağı belirtilmiştir.

III - FAALİYETLERE İLİŞKİN BİLGİ VE DEĞERLENDİRMELER

A- MALİ BİLGİLER

2013 yılına ait Kayseri Büyükşehir Belediye bütçesinin uygulama sonuçları ve temel mali tablolara ilişkin açıklamalar aşağıda sunulmuştur.

1-BÜTÇE UYGULAMA SONUÇLARI

Belediyemiz 2013 yılında tahsis edilen 515.000.000 ₺'lik ödeneğinin 495.640.697,82 ₺'lik kısmı harcanmıştır. Gider türleri itibarıyla harcamalara dağılımı aşağıdaki tabloda gösterilmiştir.

KAYSERİ BÜYÜKŞEHİR BELEDİYE BAŞKANLIĞI
KURUMSAL DÜZEY İCMAL (GİDER BÜTÇESİ) **S.No : 1**

Sr N	KURUMSAL				BİRİM ADI	NET ÖDENEK TOPLAMI	HARCANAN	GERÇEKLEŞEN %
	46				**BELEDİYE VA BAĞLI İDARELER**	**515.000.000,00**	**495.640.697,82**	**0,96**
	46	**38**			**KAYSERİ İLİ**	**515.000.000,00**	**495.640.697,82**	**0,96**
	46	**38**	**01**		**KAYSERİ BÜYÜKŞEHİR BELEDİYESİ**	**515.000.000,00**	**495.640.697,82**	**0,96**
1	46	38	01	02	ÖZEL KALEM MÜDÜRLÜĞÜ	10.219.705,00	9.819.669,42	0,96
2	46	38	01	03	SİVİL SAVUNMA AMİRLİĞİ	152.500,00	102.631,34	0,67
3	46	38	01	04	MALİ HİZMETLER DAİRE BAŞKANLIĞI	12.516.649,00	11.569.896,82	0,92
4	46	38	01	05	İNSAN KAYNAKLARI EGİTİM DAİRE BAŞKANLIĞI	8.101.449,00	7.363.283,51	0,91
5	46	38	01	06	KÜLTÜR VE SOSYAL İŞLER DAİRE BAŞKANLIĞI	1.652.325,00	1.387.033,18	0,84
6	46	38	01	10	BİLGİ İŞLEM DAİRE BAŞKANLIĞI	3.000.429,48	2.218.750,60	0,74
	46	38	01	11	MAKİNA İKMAL VE ONARIM DAİRE BAŞKANLIĞI	35.756.934,00	34.120.655,27	0,95
	46	38	01	12	İŞTİRAKLER İŞLETME DAİRE BAŞKANLIĞI	51.562.624,30	50.897.490,26	0,99
	46	38	01	13	ÇEVRE KORUMA VE KONTROL DAİRE BAŞKANLIĞI	11.202.261,84	11.106.358,87	0,99
	46	38	01	20	TEFTİŞ KURULU BAŞKANLIĞI	300.291,00	288.812,30	0,96
	46	38	01	21	İÇ DENETİM BİRİMİ	49.616,00	0,00	0,00
	46	38	01	24	I.HUKUK MÜŞAVİRLİĞİ	35.859.569,00	34.182.368,06	0,95
	46	38	01	25	BASIN YAYIN VE HALKLA İLİŞKİLER ŞB.MÜD.	1.557.745,00	1.197.355,02	0,77
	46	38	01	30	FEN İŞLERİ DAİRE BAŞKANLIĞI	95.031.785,39	92.411.912,69	0,97
	46	38	01	31	İMAR VE ŞEHİRCİLİK DAİRE BAŞKANLIGI	14.707.480,00	14.385.692,74	0,98
	46	38	01	32	İTFAİYE DAİRE BAŞKANLIGI	6.071.404,00	5.800.328,79	0,96
	46	38	01	33	ULAŞTIRMA DAİRE BAŞKANLIĞI	84.905.090,52	83.824.275,16	0,99
	46	38	01	34	ZABITA DAİRE BAŞKANLIĞI	3.333.667,00	3.220.685,62	0,97
	46	38	01	35	ETÜT VE PROJELER DAİRE BAŞKANLIGI	3.289.743,00	2.929.957,13	0,89
	46	38	01	36	YAPI VE KONTROL DAİRE BAŞKANLIĞI	113.700.611,00	108.527.966,87	0,95
	46	38	01	37	DESTEK HİZMETLERİ DAİRE BAŞKANLIĞI	355.950,00	351.293,90	0,99
	46	38	01	38	PARK BAHÇELER VE AĞAÇLANDIRMA DAİRE BŞK.	18.542.404,00	17.501.111,23	0,94
	46	38	01	39	EMLAK İSTİMLAK DAİRE BAŞKANLIĞI	79.909,00	3.717,00	0,05

2- TEMEL MALİ TABLOLARA İLİŞKİN AÇIKLAMALAR

7.171.000,00 ₺ bütçe tahminde bulunulan, Vergi Gelirlerin de 10.307.006,08 ₺ , gelir elde edinilerek % 144 oranında gerçekleşme sağlanmıştır.

169.576.000,00 ₺ bütçe tahmininde bulunulan, Teşebbüs ve Mülkiyet Gelirlerin de 206.689.687,30 ₺ gelir elde edinilerek % 122 oranında gerçekleşme sağlanmıştır.

11.500.000 ₺ bütçe tahmininde bulunulan, Alınan Bağış ve Yardımlar , yılı içerisinde 1.494.071,36 ₺ gelir elde edilerek % 13 oranında gerçekleşme sağlanmıştır.

201.376.000,00 ₺ olarak bütçe tahmininde bulunulan, Diğer Gelirler (Kanuni Paylar İller bankası, Maliye Bakanlığı payı vs) için; yılı içerisinde 250.457.073,35 ₺ olarak gelir elde edilerek % 125 oranında gerçekleşme sağlanmıştır.

75.377.000,00 ₺ bütçe tahmininde bulunulan, Sermaye Gelirlerinde 127.835.603,24 ₺ gelir elde edilerek % 170 oranında gerçekleşme sağlanmıştır.

Böylece 2013 yılı gelir bütçesi olarak 465.000.000,00 ₺ gelir tahmininde bulunulmuş, yılı içerisinde 596.783.441,33 ₺ olarak gelir elde edilerek % 128 olarak gerçekleşmiştir.

2013 yılı gelirimiz 596.783.441,33 ₺ olarak gerçekleşmiş olup bu gelirimizin % 38'sine tekabül eden 228.656.271,26 ₺ si Merkezi hükümetten gelen Maliye ve İller Bankası paylarından oluşmaktadır. **Devletten gelen bu paranın % 15 ine tekabül eden kısmı tekrar vergi pirim olarak devlete iade olarak ödenmiştir.**

Belediyemiz tarafından tahakkuk ettirilen Vergi Gelirlerimizin oranı toplam gelirlerimizin içerindeki payın % 2'ini, Teşebbüs ve Mülkiyet gelirlerimiz toplam gelirlerimizin % 35'ini Diğer Gelirlerimiz (Kişi ve Kurumlardan Alınan paylar, diğer çeşitli gelirler) % 42'sini, Sermaye Gelirlerimiz % 21'ini teşkil etmektedir. **Toplamda tahmini bütçe gelirlerimiz 465.000.000,00 ₺ olarak tahmini bütçe yapılmış olup; yılı içerisinde 596.783.441,33 ₺ olarak gerçekleştiğinden gelirimiz % 128 oranında gerçekleşmiştir.**

Gider bütçemiz 495.640.697,82 ₺ olarak % 96 ile gerçekleşmiştir. Gider bütçemizin içinde Personel giderleri toplam giderimizin % 9'unu, Sosyal güvenlik prim giderlerimiz % 2' ini, Mal ve hizmet alım giderlerimiz % 24'ünü, Cari transfer giderlerimiz % 02'sini, Yatırım giderlerimiz % 62'sini, Sermaye Transferleri giderlerimiz % 02'sini teşkil etmektedir.

3-MALİ DENETİM SONUÇLARI:

Belediyemiz Belediye Meclisinin seçtiği Denetim Komisyonu ve Sayıştay tarafından her yıl gelir - gider hesapları ve mali kayıtlar denetlenerek rapora bağlanmıştır. Sayıştay tarafından 2013 yılında 2012 yılı hesap denetimleri gerçekleştirilmiştir. Raporlara gerekli savunmalar ve düzenlemeler yapılmıştır.

B- PERFORMANS BİLGİLERİ

2013 yılında Belediyemiz birimleri tarafından yürütülen faaliyet ve projelere ilişkin bilgiler aşağıda yer almaktadır.

1. FAALİYET VE PROJE BİLGİLERİ

ÇEVRE KORUMA VE KONTROL DAİRESİ BAŞKANLIĞI

1-SAĞLIK HİZMETLERİ VE GSM ŞUBE MÜDÜRLÜĞÜ

Kayseri büyükşehir belediyesi sınırları dâhilinde 1. sınıf gayri sıhhi müesseseleri ruhsatlandırmak ve denetlemek.

5393 sayılı Belediye Kanununun 80. maddesine göre il sınırları içindeki akaryakıt, LPG ve CNG oto gaz istasyonlarının ruhsatlandırılması, denetlenmesi ve yaptırım uygulanması, Büyükşehir Belediyesi tarafından yapılan veya işletilen alanlardaki işyerlerine Büyükşehir Belediyesinin sorumluluğunda bulunan alanlarda işletilecek yerlere ruhsat vermek ve denetlemek.

Faaliyetleri itibariyle çevre ve insan sağlığı açısından sakınca teşkil eden ve ruhsatsız faaliyet gösteren işletmelere (sorumluluk alanları dâhilinde) Belediyemiz Encümeni tarafından kapatma kararları alınarak faaliyetten men işlemi uygulamak gerçek ve tüzel kişilerin faaliyetleri ile ilgili olarak kanunlarda belirtilen izin ve ruhsatları vermek.

İmar planında belirlenen sanayi alanı dışındaki sınai faaliyetlere yer seçim izin belgesi düzenlemek.

RUHSATLANDIRMA VE DENETİM FAALİYETİ

Büyükşehir belediyemiz sınırları içerisindeki 1.sınıf gayrisıhhi müesseselerin, akaryakıt ve LPG ikmal istasyonlarının ve mülkiyeti belediyemize ait 3.sınıf G.S.M.'lerin ruhsatlandırılması ve denetimi tarafımızdan yürütülmektedir.

2013 yılı içerisinde **2** adet 1.sınıf, **16** adet Akaryakıt ve LPG istasyonu ve **1** adet 3.sınıf iş yeri açma ve çalışma izni düzenlenmiştir. Yasal prosedürlere uymayan **1** adet akaryakıt istasyonu kapatılmıştır.

GEÇİŞ YOLU İZİN BELGESİ

Karayolları kenarında yapılacak ve açılacak tesisler hakkında yönetmelik kapsamında olan iş yerlerine tarafımızca Geçiş Yolu İzin Belgesi düzenlenmekte olup **2013** yılında **12** adet izin belgesi düzenlenmiştir.

POLİKLİNİK HİZMETİ

2013 yılında belediyemiz yetkili aile hekimliğinde kayıtlı olan personelimizden **851** kişinin muayene ve tedavileri yapılmıştır.

2-ÇEVRE HİZMETLERİ ŞUBE MÜDÜRLÜĞÜ FAALİYETİ

- 2872 sayılı çevre kanunu,
- 5627 sayılı enerji verimliliği kanunu,
- Birleşmiş milletler iklim değişikliği çerçeve sözleşmesine yönelik kyoto protokolü,
- Katı atıkların kontrolü yönetmeliği,
- Tehlikeli atıkların kontrolü yönetmeliği,
- Çevresel gürültünün değerlendirilmesi ve yönetimi yönetmeliği,
- Hava kalitesi değerlendirme ve yönetimi yönetmeliği,
- Atıkların düzenli depolanmasına dair yönetmelik,
- Hafriyat toprağı, inşaat ve yıkıntı atıklarının kontrolü yönetmeliği,
- Su kirliliği kontrolü yönetmeliği,
- Isınmadan kaynaklanan hava kirliliğinin kontrolü yönetmeliği,
- Bitkisel atık yağların kontrolü yönetmeliği,
- Tehlikeli maddelerin sınıflandırılması, ambalajlanması ve etiketlenmesi hakkında yönetmelik,
- Katı atıkların kontrolü yönetmeliği,
- Tehlikeli atıkların kontrolü yönetmeliği,
- Atık yönetimi genel esaslarına ilişkin yönetmelik,
- Atıkların yakılmasına ilişkin yönetmelik,
- Atık suların kanalizasyona deşarj yönetmeliği,
- Atık pil ve akümülatörlerin kontrolü yönetmeliği,
- Ambalaj atıklarının kontrolü yönetmeliği,
- Tıbbi atıkların kontrolü yönetmeliği,
- Çevre kanununca alınması gereken izin ve lisanslar hakkında yönetmelik,
- Valilik talimatları,
- Belediye meclis ve encümen kararları doğrultusunda görev yapmak.

KATI ATIK DEPOLAMA FAALİYETLERİ :
EVSEL KATI ATIKLARIN TOPLANMASI, TRANSFERİ VE BERTARAFI

5216 sayılı Büyükşehir Belediyesi kanununun 7. Maddesine göre Büyükşehir Belediyesi; katı atıkların kaynakta toplanması ve aktarma istasyonuna kadar taşınması hariç katı atıkların ve hafriyatın yeniden değerlendirilmesi, depolanması ve bertaraf edilmesine ilişkin hizmetleri yerine getirilmesi, bu amaçla tesislerin kurulması, kurdurulması, işletilmesi veya işlettirilmesi ile ilgili sorumlu tutulmuştur. Ayrıca evsel atıkların toplanması görevi ilçe belediyelerine verilmiştir.

KAYSERİ KATI ATIK YÖNETİMİ PROJESİ

Kayseri Katı Atık Düzenli Depolama ve Pilot Kompost Tesisi ihalesi 30.01.2013 tarihinde gerçekleştirilerek, ihaleyi kazanan STRABAG AG (Avusturya) firması ile 05.04.2013 tarihinde sözleşme imzalanarak, 29.04.2013 tarihinde iş yeri teslimi yapılmıştır. İnşaat süresi 18 ay olan Kayseri Katı Atık Düzenli Depolama ve Kompost Tesisi inşaat işi başlamış olup 29.10.2014 işletmeye alınacaktır.

ÇÖP GAZINDAN ENERJİ ÜRETİMİ

Katı atıklardan vahşi depolama sahalarında oluşan gazlar aktif toplama sistemiyle, yerleştirilen özel borular yardımıyla toplanmakta, böylece kontrol dışı oluşan gazların çevreye zarar vermeden bertarafını sağlanmakta ve patlama riski azaltılmaktadır. Depolama sahalarında oluşan metan içerikli çöp gazının sağlıklı bir şekilde toplanması ve toplanan gazdan da enerji üretilmesi için kurulan tesis ile 2013 yılı içerisinde üretilen elektrik miktarı 24.992 mw dır.

TIBBİ ATIKLARIN TOPLAMA, TAŞIMA VE BERTARAFI

Tıbbi atıkların toplanması, taşınması ve bertaraf işini meclis kararı ile devrettiğimiz Turanlar Çevre Teknolojileri Mühendislik İnşaat Taahhüt ve Ticaret Ltd. Şti. tarafında hazırlanan 2013 yılı faaliyet raporuna göre, ilimiz Kayseri Büyükşehir sınırları dâhilinde sağlık kuruluşlarından toplanan ve bertaraf sağlanan atık miktarı **1.508.546** Ton dur.

ÖMRÜNÜ TAMAMLAMIŞ LASTİKLER

25.11.2006 tarih ve 26357 sayılı Resmi Gazetede yayımlanan Ömrünü Tamamlamış Lastiklerin Kontrolü Yönetmeliği kapsamında Büyükşehir Belediyesi atölyelerinden kaynaklanan ömrünü tamamlamış lastikler, ulusal atık taşıma formu düzenlenerek 2013 yılı içinde LASDER'e teslim edilmiştir. Lisanslı firmaya teslim edilinceye kadar ömrünü tamamlamış lastikler için atölyelerimizde beton zemin üzerinde etrafı çevrili bir alan belirlenmiş olup yığılmalara mahal vermeyecek sıklıkta yetkili firmaya teslim edilerek, lisanslı firmalarca bertarafı gerçekleştirilmiştir.

Kentimizde Ömrünü Tamamlamış Lastikleri toplama-taşıma yetkisine sahip firmalar, atık üreticilerinden belirli periyotlar ile topladıkları lastikleri çevreye zarar vermeyecek şekilde taşıyarak ara depolama yapmadan yakma lisansına sahip ÇİMSA Çimento Tesisinde bertarafını sağlamaktadır.

2013 yılı içinde Büyükşehir Belediyesi Hizmet Sınırları içerisinde toplanarak bertarafı gerçekleştirilen Ömrünü Tamamlamış Lastiklerin miktarı **3450 Ton'**dur.

ATIK PİLLER

Pil Üreticileri ve İthalatçıları Derneği (TAP) ile Büyükşehir Belediyesi sınırları içerisinde kalan ilçe belediyelerini de kapsayacak şekilde atık pillerin toplanmasına ve uygun şekilde bertaraf edilmesine ilişkin protokol imzalanmıştır.

Bu protokol ile hizmet sınırlarımız içerisinde oluşan atık piller 2012-2013 yılı içerisinde Kocasinan, Melikgazi, İncesu, Hacılar, Talas sınırları içerisinde bulunan okul, cami, eczane ve muhtarlıklar vasıtası ile bertaraf edilmek üzere toplatılmış ve **Taşınabilir Pil Üreticileri ve İthalatçılar Derneğine** teslim edilmiştir.

Protokol kapsamında; her yıl değişik zamanlarda Başkanlığımız koordinasyonunda, İlçe Belediyeleri, TAP ve Milli Eğitim Müdürlüğü katılımlarıyla ilköğretim okullarında atık pil toplama kampanyası düzenlenmektedir.

2012-2013 eğitim-öğretim yılı atık pil toplama kampanyası sonunda Büyükşehir Belediyemizce düzenlenen törenle en çok atık pil toplayan ilköğretim okullarımıza ödülleri verilmiştir. 2013 yılı içerisinde ilimiz genelinden toplanan atık pil miktarı **9.147 Kg** 'dır.

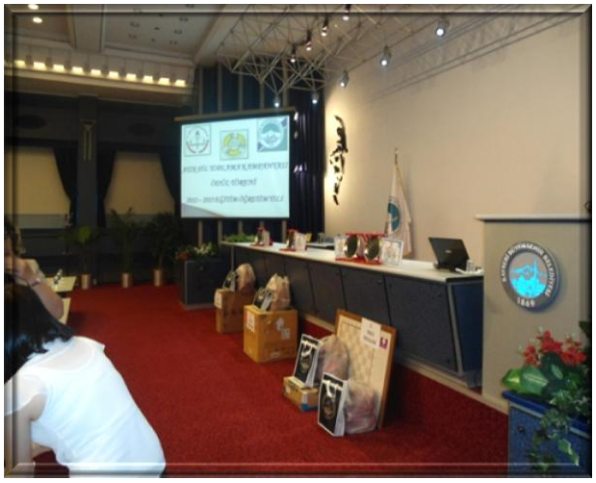

BİTKİSEL ATIK YAĞLAR

2013 yılı içerisinde Bitkisel Atık Yağlar ile ilgili Büyükşehir Belediyemiz sınırları dahilinde Melikgazi, Kocasinan, Talas ve Yahyalı ilçelerimizde bulunan atık üreticilerinden;

Çevre ve Şehircilik Bakanlığından lisanı bulunan **Kolza Biod. Yak.ve Pet. Ür. San ve Tic. A.Ş.** tarafından toplanan bitkisel atık yağ miktarı **82.280 Kg 'dır.**

Melikgazi İlçe Geneli : 50.440 Kg
Kocasinan İlçe Geneli : 25.000 Kg
Talas İlçe Geneli : 6.000 Kg
Yahyalı İlçe Geneli : 640 Kg
Hacılar ilçe Geneli : 200 Kg

Çevre ve Şehircilik Bakanlığından lisanı bulunan **Ezici Yağ Elekt. Üret. San. ve Tic. A.Ş.** tarafından toplanan bitkisel atık yağ miktarı **72,000 Kg 'dır.**

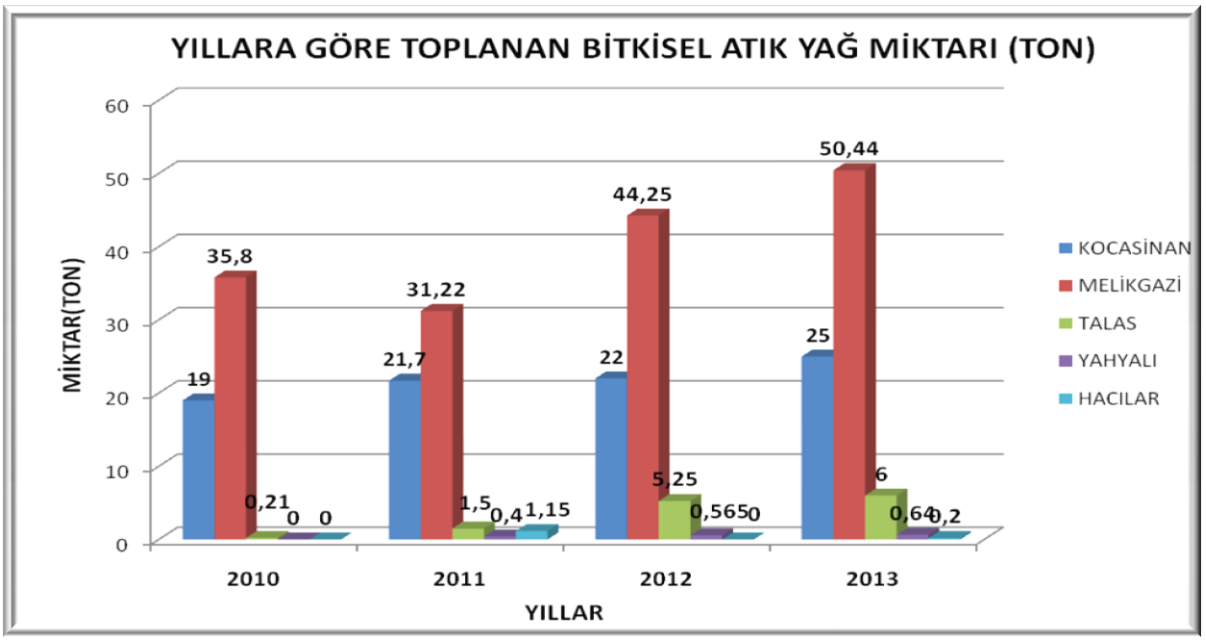

İlçe belediyelerimiz işyeri açma ve çalışma ruhsatı verilmesi aşamasında işletmenin bitkisel atık yağlar konusunda lisanslı firma ile sözleşme imzalama şartının yerine getirilmesi ile ilgili çalışmalara başlamıştır.

AMBALAJ ATIKLARI

Ambalaj Atıkları; merkez Kocasinan, Melikgazi, Talas, Hacılar, İncesu İlçe Belediyelerimizce haftanın belirli günlerinde program dâhilinde evlerden poşetler ile ayrıca kentin belirli bölgelerine konulan atık kumbaraları ile Lisanslı Firmalarca kendi idarelerinin hazırlamış olduğu **Ambalaj Atıkları Yönetim Planları** kapsamında toplatılmıştır.

Ayrıca şube müdürlüğümüz tarafından dilekçe ile müracaat halinde kamu kurumları ve özel çalışma ofislerine büro içi kâğıt geri dönüşüm kumbarası dağıtılmıştır.

TEHLİKELİ ATIKLAR

ATIK YAĞLAR

Büyükşehir Belediyesi atölye ve şantiyelerinden kaynaklanan atık yağlar kırmızı renkli üzerinde atık yağ olduğunu belirtir ibarelerin bulunduğu tanklarda, geçirimsiz zeminde depolanmakta ortalama üçer aylık periyotlar ile bakanlıktan lisans almış firmalara Ulusal Atık Taşıma Formu ile teslim edilerek kontrollü olarak bertaraf/geri kazanımı sağlanmıştır.

2013 yılı içerisinde Büyükşehir Belediyemiz atölyelerinden kaynaklanan atık yağlar Çevre ve Şehircilik Bakanlığı'ndan lisans almış PETDER'e teslim edilmiştir.

2013 yılı içinde yaklaşık **12 ton** atık yağ toplanarak lisanslı firmalara teslimatı yapılarak bertarafı gerçekleştirilmiştir. Gerek kamu kurum ve kuruluşlarının araç bakım istasyonları gerekse özel sektörden kaynaklanan atık yağların lisanslı firmalar tarafından ayrı olarak toplanması amacıyla İlimiz genelinde bilgilendirme çalışmaları ile kent genelinde atık motor yağlarının bakanlık tarafından lisanslandırılmış firmalar aracılığıyla toplatılmasının sağlanması amacıyla çalışmalar başlatılmıştır.

ATIK YAĞ FİLTRELERİ

2013 yılı içinde Büyükşehir Belediyemiz atölyelerinde araç bakım faaliyetleri sonucunda oluşan atık yağ filtreleri tehlikeli atık sınıfına girmektedir ve bertarafı lisanslı firmalarca gerçekleştirilmesi gerekmektedir. 2013 yılı içinde Büyükşehir Belediyemiz bünyesinde oluşan atık yağ filtresi Çevre ve Şehircilik Bakanlığı'ndan lisan almış firmalara atık taşıma formu düzenlenerek teslim edilerek bertaraf/geri kazanımı gerçekleştirilmiştir.

KARTUŞ-TONER VE FLORESAN LAMBALAR

2013 yılı içinde Büyükşehir Belediyemiz bünyesinde bulunan tüm birimlerden kaynaklanan atık kartuş - toner ve floresan lambaların çöpe karıştırılmadan ayrı olarak toplanması çalışmalarına başlanmıştır.

Toplanan atıklar özel sızdırmaz depolama alanlarında biriktirilmekte olup yeterli miktara ulaştığı anda Çevre ve Şehircilik Bakanlığı'ndan lisans almış firmalarda bertarafı gerçekleştirilecektir.

AMBALAJ ATIKLARININ TOPLANMASI VE HALKIN BİLİNÇLENDİRİLMESİ FAALİYETLERİ

Tüketim toplumu olduğumuz çağımızda, doğal kaynaklarımız dünya nüfusunun artması ve tüketim alışkanlıklarının değişmesi nedeni ile her geçen gün azalmaktadır.

Bu nedenle hammadde tüketimini azaltmak, değerlendirilebilir nitelikli atıkları geri dönüştürmek sureti ile doğal kaynaklarımızı verimli kullanmak zorundayız. Bu nedenle geri dönüşümün doğal kaynaklarımızın korunması ve verimli kullanılması için son derece önemli bir işlemdir.

Geri dönüşüm; enerji tasarrufu sağlanması, katı atık depo sahasına giden atık miktarının azaltılması ve ekonomiye yatırım bakımından başlıca faydalarını saymak mümkündür.

Bu kapsamda şube müdürlüğümüz gelecek kuşaklara daha iyi ve yaşanabilir çevre bırakmak adına çevre kirliliğinin azaltılması ve geri dönüşüm hakkında bilinçlendirilme için 2012–2013 eğitim öğretim yılında okullara eğitim faaliyetleri düzenlenmiştir.

Ayrıca şube müdürlüğümüz tarafından dilekçe ile müracaat halinde kamu kurumları ve özel çalışma ofislerine büro içi kâğıt geri dönüşüm kumbarası dağıtılmakta ve ilçe belediyelerimiz tarafından haftanın belli günlerinde ambalaj atıkları toplanmaktadır.

EĞİTİM FAALİYETLERİ

Kentimizde etkili atık yönetim sisteminin oluşturulabilmesinin hemşerilerimize çevre bilincinin verilmesi ile sağlanabileceğinden yola çıkarak, bünyemizde bulunan sanat ve mesleki eğitim kurslarında (KAYMEK) çevre eğitim faaliyetleri düzenlenmiş olup yaklaşık **500 kişiye** çevre eğitimi verilmiştir.

Mülga Çevre ve Orman Bakanlığı, yayımlamış olduğu 2010/9 nolu Genelge ile Büyükşehir Belediyelerinden 3 yıl süreli Entegre Atık Yönetim Planının hazırlanmasını istemiştir.

Bu Kapsamda ***"Kayseri Entegre Atık Yönetim Planı"*** oluşturulmuş ve onaylanmak üzere Mülga Çevre ve Orman Bakanlığına gönderilmiştir.

HAVA KİRLİLİĞİ FAALİYETLERİ

2006 yılından itibaren Çevre Şehircilik Bakanlığından alınan yetki devri ile hizmet sınırlarımız içerisinde bulunan ve yetki devri kapsamında, Isınmadan Kaynaklı Hava Kirliliği Yönetmeliği, İl Mahalli Çevre Kurul Kararı, 5216 Sayılı Büyükşehir Belediye Kanunu ve diğer kanunların belediyelere verdiği görevleri yerine getirmek ve 1608 Sayılı Belediye Cezaları Kanunu gereğince Maktu Ceza Yönetmeliği gereğince hizmet sınırlarımız içerisinde;

- Isınmadan Kaynaklı Hava Kirliliği Yönetmeliği ve İl Mahalli Çevre Kurul Kararı gereği belirlenen Kocasinan, Melikgazi, İncesu, Hacılar ve Talas merkez ilçelerimizde kullanılan katı yakıtların ve satış noktalarının denetimi,
- Isınma amacı ile merkezi sistem bulunana ve sistem içersinde katı yakıt kullanan bina ve iş yerlerine sıcak su kazanlarının verimini arttırmak ve hava kirliliği emisyonunu en aza indirmek amacıyla periyodik bakımlarının kontrolleri**,**
- Sıcak su sisteminin sıcak su kazan operatörü belgesine sahip ehliyetli kişiler tarafından kullanılması ve belgelerin kontrolleri ve operatörlerin bilinçlendirilmesi
- Kış sezonu başlamadan iş yeri ve binaların baca temizliklerine ait bandrollerin kontrolleri
- Yeni Sanayi Sitesi, Eski Sanayi, Hurdacılar Sitesi, Doğu Sanayi, Ağaç İşleri, Demirciler Sitesi, Orta Sanayi gibi küçük ve orta ölçekli işletmelerin denetimi
- Belediyemiz sınırları içersinde satılan ve kullanılan yakıtların numune alma ve analiz sürecinin gerçekleştirilmesi

Konularında hava kirliliği faaliyetlerini yürütmektedir. 2013 yılında yürütülen çalışmalara ait veriler ve uygulanan idari para cezalarına ilişkin Tablo-1deki gibidir.

	DENETİM YAPILAN	NUMUNE ALINAN	İDARİ PARA CEZASI İŞLEMİ UYGULANAN
KATI YAKIT SATIŞ NOKTASI	79	39	-
KONUT, İŞYERİ	100	1	8
TOPLAM	179	40	8

Şehrimizde Çevre ve Şehircilik Bakanlığına ait ısınma ve sanayi amaçlı yakıtlardan ve trafikten kaynaklanan kirletici emisyonların ölçülmesi amacıyla İlimizi temsil edecek 3 bölgede hava kalitesi ölçüm istasyonu kurulmuştur. SO_2 (kükürt dioksit), PM (partikül madde), NOx (azot oksitler), CO(karbon monoksit) parametreleri; Organize Sanayi Bölgesinde (Kayseri-1), Özel Melikgazi Hastanesi bahçesinde (Kayseri-2) ve Hürriyet Mahallesinde (Kayseri-3) kurulu bulunan 3 ayrı istasyonda yapılmaktadır.

3-VETERİNER İŞLERİ ŞUBE MÜDÜRLÜĞÜ FAALİYETLERİ

Çevre kalitesi yüksek ve yaşanabilir bir kent için çevre ve halk sağlığına yönelik koruyucu çalışmalarda bulunmaktadır.

Sahipli ve sahipsiz hayvan sağlığı iyileştirilmesine yönelik çalışmalar, hayvanlardan kaynaklı çevre kirliliğinin önlenmesi, yok edilmesi, hayvanlarla ya da hayvancılık faaliyetleri yüzünden iletilen şikayet ve kusurların denetlenmesi görevlerini icra etmektedir.

KÖPEK BAKIMEVİ

Bakımevimizde sahipsiz hayvan sağlığı iyileştirmesine yönelik çalışmaların yapılması kapsamında vatandaşlar ya da ilçe belediyeler tarafından getirilen sahipsiz köpeklerin Köpek Bakımevinde rehabilitasyonu, kısırlaştırılması, sahiplendirilmesi, 5199 sayılı yasaya göre işaretlenip sokağa salınması ve bakımevine gelen tüm köpeklerin bilgisayar ortamında kayıt altına alınması faaliyeti yürütülmektedir.

5199 sayılı hayvanları koruma kanununa ve Çevre ve Şehircilik Bakanlığının Hayvanların Korunmasına Dair Uygulama Yönetmeliğine uygun olarak, ilçe belediye ekiplerince Kayseri büyükşehir sınırları içerisinden toplanan ya da sahipleri tarafından bakılamayan köpekler köpek bakımevine getirilerek tutanakla kayda alınır. Geçici bir tasma numarası verilir. Genel muayenesi yapılır. Paraziter mücadelesi yapılır. Hasta olanlar tedavi edilir.10 günlük gözetime alınır.

Gözetim sonunda kısırlaştırma operasyonu yapılır. Aynı zamanda bir kulak küpesi takılarak kısırlaştırılan köpekler işaretlenir. İyileşen köpeklerden sahiplendirilemeyenler getiren ilçe belediyesine alındığı ortama bırakılmak üzere tutanakla teslim edilir. Sahipleri tarafından getirilen köpekler tekrar sahiplendirilinceye kadar bakımevinde tutulur.

SOKAK KÖPEKLERİNİN REHABİLİTASYON İŞLEMLERİ

Kayseri Büyükşehir Belediyesi Veteriner İşleri Şube Müdürlüğü bünyesinde bulunan Köpek Bakımevinde sokak hayvanlarını rehabilitasyon faaliyetleri kapsamında ilçe

belediyelerden gelen köpekler tutanakla teslim alınır, bilgisayar ortamında kayıtlarının tutulmasıyla işleme başlanır.

Kayıt altına alınan köpeklere geçici bir tasma numarası takılıp genel muayenesi yapılır. Genel muayenesi sırasında hasta veya gebe olduğu tespit edilen köpekler tedavi ve doğum için ayrı bölümlere konur. Hastalık belirtisi göstermeyen köpekler uygun bir paraziter ilaçlamadan sonra, 10 günlük gözlem bölümlerine aktarılır. Bu süre sonunda sağlam olduğu kanaatine varılan köpekler uygun bir teknikle anestezi altında kısırlaştırma operasyonuna tabi tutulur. Operasyon sırasında kulağına kısırlaştırıldığına dair kalıcı kulak küpesi takılır. Daha sonra iyileşmesi için operasyon sonrası bekleme bölümlerine nakledilir. Operasyondan sonraki hafta iyileşen köpeklere kuduz aşıları yapılır. Daha sonra getiren belediye ekiplerine teslim tutanağı düzenlenerek iade edilir. İlçe belediyeler 5199 sayılı yasaya uygun olarak alındıkları ortama köpekleri geri bırakır. Bütün bu işlemler her aşamada kayıt altına alınır.

SOKAK KÖPEKLERİNİN TEDAVİ İŞLEMLERİ

İlçe belediyelerin ekipleri tarafından getirilen köpeklerin içlerinden hasta olanlar genel muayene sırasında ayrılarak, koyulan teşhise göre bir terapi ya da ameliyatla tedavi edilir. Trafik kazası ya da benzer travmalar sonucu ortopedik bozuklukları röntgen desteğinde teşhis edilerek hayvanların sokakta kendi imkânları ile yaşayabilecekleri düzeye eriştirilmeye çalışılır. Bu işlemlerin sonunda sağlıklı olan köpekler kısırlaştırma, aşılama ve numaralandırma işlemlerine tabi tutulur. Bütün bu işlemler her aşamada kayıt altına alınır. Tüm köpekler kuru mama ile beslenirler. Bakımevi belirli periyotlarda dezenfekte edilir.

Yıllara Göre Köpek Bakım Evinde Yapılan İşlemler

YAPILAN İŞLEMLER	2010	2011	2012	2013
Bakımı yapılan hayvan sayısı	1096	1165	1100	1100
Sahiplendirilen hayvan sayısı	489	650	840	980
Kuduz ve karma aşısı yapılan hayvan sayısı	740	875	700	980
Paraziter kontrolü yapılan hayvan sayısı	850	875	700	1100
Kısırlaştır yapılan köpek sayısı	-	500	-	-

KÖPEK BARINMA EVİNİN YENİLEME ÇALIŞMALARI

Köpek barınma evinin yenileme çalışmaları kapsamında bir takım yenilikler yapılmıştır. Hayvanların yaz ve kış şartlarından korunmaları için ahşap kafesler yapılarak barınma evinin belirli yerlerine yerleştirilmiştir. Bu çalışma ile hayvanların fiziksel koşulları iyileştirilmiştir.

KEDİ BAKIM EVİ

Kayseri Büyükşehir Belediyesi olarak Türkiye'de yine ilklerden olan kedi bakım evimizi 2012 yılı içinde hizmete açmış bulunmaktayız, Kedi evimizde şehrimizde bakıma muhtaç kedilerine bakım ve veterinerlik hizmetleri verilmektedir. Kedi evimizde 2013 yılı içinde 290 kedinin bakımı yapılarak, 185 kedi sahiplendirilmiş, 30 kedi kısırlaştırılmış. Bakımı yapılan bütün kedilere parazit ve diğer aşıları yapılarak kayıt altına alınmıştır.

EĞİTİM FAALİYETLERİ
LİSE ÖĞRENCİLERİNİN BAKIMEVİ ZİYARETLERİ VE EĞİTİM

Veteriner İşleri Müdürlüğü bünyesinden bir personelin eşliğinde, Okul müdürlüğünce görevlendirilen öğretmenlerimizin de gözetiminde kedi bakımevine getirilirler. Bakımevi personelimizden bir veteriner sağlığı teknikeri tarafından bakımevi gezdirilip öğrencilere hayvanların bulunduğu kısımlar hakkında bilgi verilir. Gezi sonrası, zoonoz hastalıklar ve sokak hayvanları konusunda seminer verilir. Veteriner hekimimiz tarafından öğrencilerin soruları cevaplandırılır.

Hayvanlarla ilgili dikkat edilmesi gereken konularda hatırlatmalarda bulunulur. Öğrencilere Hayvan sevgisini aşılama **a**maçlı bilgiler aktarılır.

BEŞTEPELER HAYVANAT BAHÇESİ

Beştepeler hayvanat bahçesinde bulunan 3 tür ve 315 adet hayvanın bakım ve sağlık hizmetleri gerçekleştirilmektedir. Veteriner sağlığı teknikerleri ve bakım personeli ile hayvanlara doğal ortam koşulları hazırlamak adına düzenli temizlik ve bakım işleri yürütülmektedir, Ayrıca doğal ortamlarında zarar görmüş yaralı veya sağlık durumunu yitirmiş vahşi kanatlılara da veteriner hekim kontrolünde bakım hizmeti verilmekte sağlığına kavuşan hayvanlar tekrar doğal hayata salınmaktadır.

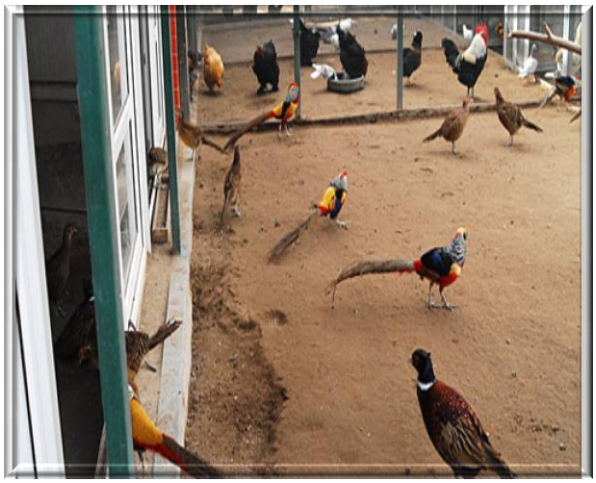

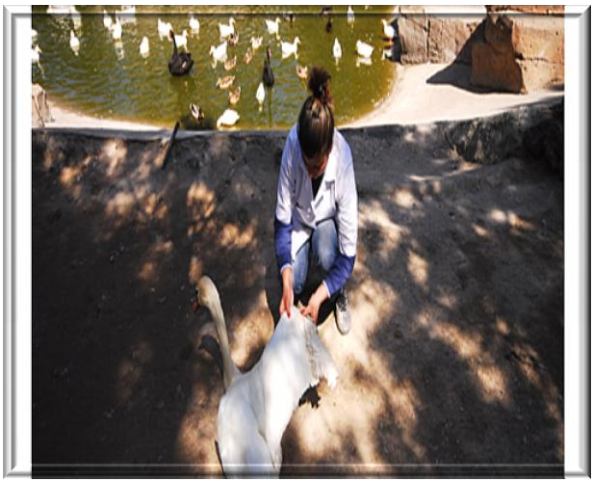

KURBANLIK HAYVAN SATIŞ YERLERİ VE KESİM YERLERİ DENETİMLERİ

Kayseri Büyükşehir Belediyesi Çevre Koruma ve Kontrol Daire Başkanlığı Veteriner Şube Müdürlüğü ekipleri, Kurban Bayramı öncesi kurbanlık hayvan satış noktalarında , bayram süresincede kesim noktalarında denetim faaliyetlerini yürütmektedir. Bu denetimler için 33 adet veteriner hekim görevlendirilmekte, veteriner hekimler denetimleri satıcılardan Veteriner Sağlık Raporu, Menşe Şahadetnamesi soruyor. Kurbana uygun olmayan hayvanları satanlara ve sağlık koşullarına uymayanlara uyarılarda bulunarak işlem yapan ekipler, ayrıca dağıttıkları broşürler ile kurbanlık havyan alımı ve kesimi konusunda vatandaşları bilgilendiriyor.

Kesim süresince yapılan denetimlerde karşılaşılabilecek hayvan hastalıkları ve sağlıksız koşulları ortadan kaldırmak için halkı bilgilendirme faaliyetlerini yürütmektedir,faaliyetler 33 kesim alanında yürütülmektedir .

4-MEZARLIKLAR MÜDÜRLÜĞÜ FAALİYETLERİ

1- a) Yıl içerisinde ; Gesi - İldem Mezarlığına 1344, Argıncık Mezarlığına 312 ve Bülbülpınarı mezarlığına 768 adet olmak üzere toplam 2.424 adet mezar yapımı gerçekleştirildi. Söz konusu mezarların parselasyonu yapılarak hizmete sunulmuştur.

b) Şehir Mezarlığında boş yerlerin tespiti yapılarak 1268 adet mezar yapımı için talep yapıldı. İhalesi yapılan mezarların yapımına başlandı.

2- Yıl içerisinde ;Şehir Mezarlığına 1398, Gesi-İldem Mezarlığına 365,Argıncık Mezarlığına 259, Bülbülpınarı Mezarlığına 104, Anbar Mezarlığına 183, Garipler Mezarlığına 99 ve Gayri Müslüm Mezarlığına 1 adet olmak üzere toplam 2.409 adet cenazelerin defin edilmesine kadar her türlü iş ve işlemleri yapıldı.

3- a) Yıl içerisinde tüm Mezarlıklarda bulunan 4.775 adet mezarlardan,1782 adedi vatandaşlara satıldı. Söz konusu mezarlar ve defin yapılan 2409 adet cenazeler kayıt defterlerine ve MEBİS'e (Mezarlık Bilgi Sistemine) işlenerek arşivleme işlemi yapıldı.

b) 1436 adet Mezar Kullanım Belgesi tanzim edilerek mezar sahiplerine verildi.

4- Yıl içerisinde şehir dışına giden 551 adet cenazelere yıkama ve taşıma hizmeti verildi. Ayrıca başka Mezarlıklardan nakil gelen 14 adet cenazelerin defin ve diğer arşiv kayıt işlemleri yapıldı

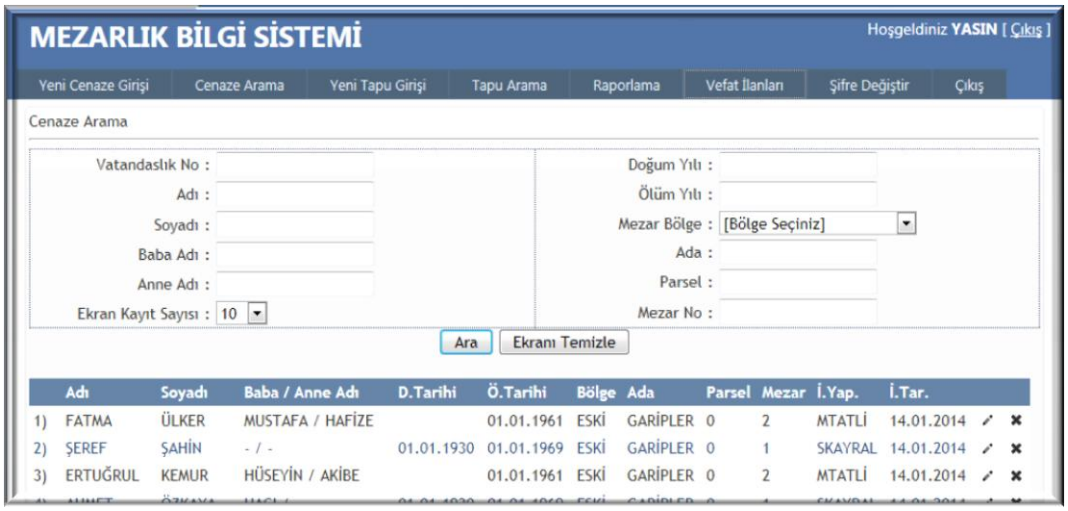

5- Müdürlüğümüz bünyesindeki bay ve bayan hocalar vasıtasıyla günlük meydana gelen cenaze yakınlarının evlerine gidilip, Belediye Başkanımızın taziye dileklerini ileterek ziyaretler yapılır.

6- a) Mezarlık içerisinde güvenliği sağlamak için, Eski Mezarlık 2. kapıdan Taşlıburun Mezarlığı 5. kapıya kadar, giriş kapılarını ve oto parkları kontrol eden kamera sistemi yapıldı.

b) Artan cenaze ihtiyaçlarını karşılamak amacıyla müdürlüğümüze 2 adet Ford marka cenaze taşıma aracı alındı. Her bir aracı üç cenaze taşıyacak şekilde dizaynı yapılarak hizmete sunuldu.

7- Yıl içerisinde mezar (üst yapı ve lahit) yapan firmalara 1789 adet mezar yapımı ruhsatı verildi. İnşaatı biten mezarların kontrolü yapıldı.

Ayrıca Eski Mezarlık Mevkii 50. adada, 200 mt uzunluğunda istinat duvarı yaptırıldı.

8- Müdürlüğümüze bağlı tüm mezarlıklara 4500 adet fidan dikimi yapıldı ve damlama sistemi çekildi.

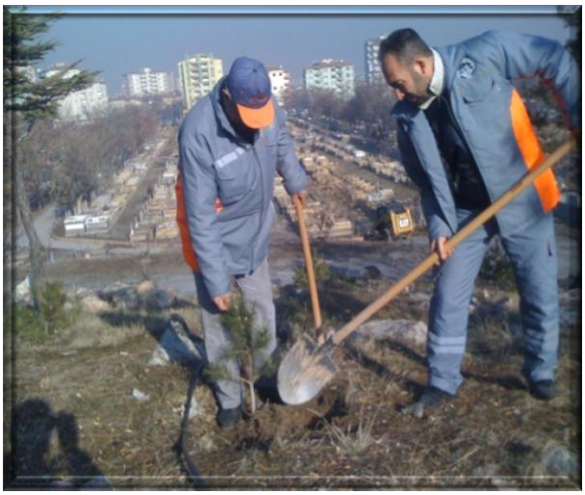

9- a) Tüm mezarlıklarda yıl boyunca günlük temizlik ile beraber Ramazan ve Kurban Bayramlarından önce mezar üstlerinin temizliği de dahil bayrama hazırlık yapıldı.

Gece ve gündüz kontrolleri görevlilerce yapıldı.

b) Tüm mezarlıklar (1.358.400 m²) de bulunan yeşil alanların her türlü bakımı yapıldı.

10- Belediyemize bağlı 6 mezarlıkta mezar satışlarından ve diğer işlemlerden gelir elde edilmiştir.

ÇEVRE KORUMA VE KONTROL DAİRE BAŞKANLIĞI

BÜTÇE BİLGİ ÖZETİ

HARCAMA KALEMİ	HARCAMA KALEMİ ADI	2013 YILI BÜTÇE ÖDENEĞİ	2013 YILI GİDER
01	Personel Giderleri	1.530.017,66	1.528.031,55
02	SGK Devlet Primi Giderleri	280.864,36	280.488,81
03	Mal ve Hizmet Alım Giderleri	3.219.975,86	3.155.329,55
05	Cari Transferler	329.830,96	329.860,96
06	Sermaye Giderleri	5.841.573,00	5.812.678,78
07	Sermaye Transferleri	0,00	0,00
08	Borç Verme	0,00	0,00
09	Yedek Ödenekler	0,00	0,00
GENEL TOPLAM		**11.202.261,84**	**11.106.358,87**

DESTEK HİZMETLERİ DAİRESİ BAŞKANLIĞI

Belediye birimlerinin faaliyetlerini yürütebilmek için ihtiyaç duydukları her türlü mal ve hizmet taleplerini değerlendirip uygun alım yöntemini (ihale açılması veya doğrudan temin yöntemi) belirlemek, ihale aşamalarının gerçekleşmesini temin etmek, gerekli sözleşme ve anlaşmaları yapmak, temini gerçekleştirilen malın önceden belirlenmiş teknik şartnameye, standartlara vb. uygunluğunu planlamak, yürütmek ve denetlemek. Ortaya çıkan sorunları çözmek.

1- DOĞRUDAN TEMİN ŞUBE MÜDÜRLÜĞÜ

Belediye birimlerince talep edilen Doğrudan Temin kapsamındaki her türlü mal ve hizmet alımlarını uygun şartlarla ve zamanında temin etmek üzere piyasa fiyat araştırması yapılmıştır.

Temin edilen malzemelerin, yaptırılan hizmetlerin ilgili birim ile koordine edilerek gerekli kontrollerinin yapılmasını sağlanmış olup, varlık yönetmeliği hükümlerince taşınır işlem fişi düzenlenmiştir. Ödeme için evrakın tahakkukunun hazırlanarak İdari ve Mali İşler Daire Başkanlığı'na havalesi temin edilmiştir.

Taleplerdeki eksiklikler giderilmiş, sözleşme yapılması gereken alımlarda sözleşme yapılmıştır. Ortaya çıkan sorunlar çözülmüştür.

Kalemin, gelen-giden evrak kayıt ve zimmet defterini düzenli tutması, görevlerini zamanında ve eksiksiz yapması temin edilmiş, resmi yazışmalar mevzuata uygun yapılmış, müdürlük faaliyetleri ile ilgili tüm belgelerin dosyalanması, saklanması, gizliliğin korunması sağlanmıştır.

DOĞRUDAN TEMİN	
	2013 GERÇEKLEŞEN
Mal alımı 22 A	882.083,05
Mal alımı 22 B	229.510,88
Mal alımı 22 C	-
Mal alımı 22 D	6.174.329,47
Mal alımı temsil tören	95.723,00
Hizmet alım 22 A	257.728,53
Hizmet alım 22 B	84.797,60
Hizmet alım 22 C	135.071,50
Hizmet alım 22 D	2.318.917,99
Hizmet alım temsil tören	4.203.330,41
Doğrudan temin sayısı	3.220

2- MAL ALIMI İHALE ŞUBE MÜDÜRLÜĞÜ

Belediye birimlerinin faaliyetlerini yürütebilmek için ihtiyaç duydukları, ihale yoluyla alınması uygun görülen her türlü malın; uygun şartlarla, zamanında ve istenilen özellikte temin edilmesinin sağlanması için gerekli ihale işlemlerini yapmıştır.

Mal alımı ihalelerine ilişkin son iki yıla ait bilgiler aşağıda verilmiştir:

MAL ALIM İHALELERİ	
	2013 GERÇEKLEŞEN
Mal alımı ihale sayısı	39
Mal alımı ihale dokümanı satın alan firma sayısı	174
Mal alımı halelere katılan firma sayısı	133
Mal alımı ihalelerde imzalanan sözleşme sayısı	51
Mal alımı ihale bedeli tutarı	17.148.499,40
Mal alımı ihalelerinden iptal edilenlerin sayısı	3

3- HİZMET ALIMI İHALE ŞUBE MÜDÜRLÜĞÜ

Belediye birimlerinin faaliyetlerini yürütebilmek için ihtiyaç duydukları, ihale yoluyla alınması uygun görülen her türlü hizmetin; uygun şartlarla, zamanında ve istenilen özellikte temin edilmesinin sağlanması için gerekli ihale işlemlerini yapmıştır.

Hizmet alım ihalelerine ilişkin son iki yıla ait bilgiler aşağıda verilmiştir:

HİZMET ALIM İHALELERİ	
	2013 GERÇEKLEŞEN
Hizmet alımı ihale sayısı	20
Hizmet alımı ihale dokümanı satın alan firma sayısı	152
Hizmet alımı ihalelere katılan firma sayısı	86
Hizmet alımı ihalelerde imzalanan sözleşme sayısı	17
Hizmet alımı ihale bedeli tutarı	32.110.463,63
Hizmet alımı ihalelerinden iptal edilenlerin sayısı	0

DESTEK HİZMETLERİ DAİRESİ BAŞKANLIĞI

BÜTÇE BİLGİSİ ÖZETİ

HARCAMA KALEMİ	HARCAMA KALEMİ ADI	2013 YILI NET BÜTÇE ÖDENEĞİ	2013 YILI GİDER
01	Personel Giderleri	223.650,00	222.007,86
02	SGK Devlet Primi Giderleri	32.200,00	31.565,74
03	Mal ve Hizmet Alım Giderleri	100.100,00	97.720,30
05	Cari Transferler	0,00	0,00
06	Sermaye Giderleri	0,00	0,00
07	Sermaye Transferleri	0,00	0,00
08	Borç Verme	0,00	0,00
09	Yedek Ödenekler	0,00	0,00
	TOPLAM	**355.950,00**	**351.293,90**

KÜLTÜR VE SOSYAL İŞLERİ DAİRESİ BAŞKANLIĞI

KONSERVATUAR ŞUBE MÜDÜRLÜĞÜ

13 - 20 - 27 Ocak 2013 tarihlerinde Konservatuarımız Tiyatro Bölümümüzün hazırladığı "**Masal Dünyasına Yolculuk**" adlı çocuk oyunu Belediye Şehir Tiyatrosunda sahnelenmiştir.

18 - 25 Ocak 2013 tarihlerinde Tiyatro Bölümümüzün hazırladığı "**Merdiven**" adlı büyük oyunu Belediye Şehir Tiyatrosunda sahnelenmiştir.

26 Ocak 2013 tarihinde Konservatuarımız Türk Halk Müziği Bölümümüzün hazırladığı "**Âşık Veysel Gecesi**" konseri Belediye Şehir Tiyatrosunda yapılmıştır.

01 - 08 – 15 - 22 Şubat 2013 tarihlerinde Tiyatro Bölümümüzün hazırladığı "**Merdiven**" adlı büyük oyunu Belediye Şehir Tiyatrosunda sahnelenmiştir.

03 – 17 - 24 Şubat 2013 tarihlerinde Tiyatro Bölümümüzün hazırladığı "**Masal Dünyasına Yolculuk**" adlı çocuk oyunu Belediye Şehir Tiyatrosunda sahnelenmiştir.

23 Şubat 2013 tarihinde Türk Sanat Müziği Bölümümüzün hazırladığı "**Beraber ve Solo Şarkılar**" adlı konser Belediye Şehir Tiyatrosunda yapılmıştır.

02 Mart 2013 tarihinde Konservatuarımızın hazırlamış olduğu "**İsmail EDİZ konseri**" Belediye Şehir Tiyatrosunda yapılmıştır,

01 - 08 - 15 - 22 - 29 Mart 2013 tarihlerinde Tiyatro Bölümümüzün hazırlamış olduğu "**Merdiven**" adlı büyüklere yönelik oyun Belediye Şehir Tiyatrosunda sergilenmiştir,

03 – 10 – 17 - 31 Mart 2013 tarihlerinde günleri Tiyatro Bölümümüzün hazırlamış olduğu "**Masal Dünyasına Yolculuk**" adlı çocuk oyunu Belediye Şehir Tiyatrosunda sergilenmiştir,

01 - 25 Nisan 2013 tarihleri arasında Uluslararası 8.Liselerarası Tiyatro Festivaline katılacak olan okulların provaları Belediye Şehir Tiyatrosunda yapılmıştır,

12 - 26 Nisan 2013 tarihlerinde Konservatuarımız Tiyatro Bölümümüzün hazırlamış olduğu "**Merdiven**" adlı büyük oyununu Belediye Şehir Tiyatrosunda sergilemişlerdir,

14 - 21 - 28 Nisan 2013 tarihlerinde Konservatuarımız Tiyatro Bölümümüzün hazırlamış olduğu çocuklara yönelik "**Masal Dünyasına Yolculuk**" adlı oyun Belediye Şehir Tiyatrosunda sergilemişlerdir,

20 Nisan 2013 tarihinde Konservatuarımız Tasavvuf Müziği Bölümümüz "**Kutlu Doğum Haftası**" münasebetiyle Belediye Şehir Tiyatrosunda bir konser gerçekleştirmişlerdir,

13 Nisan 2013 tarihinde Konservatuarımız Türk Halk Müziği Bölümümüz "**Karacaoğlan Türküleri**" adlı konseri Kayseri Büyükşehir Belediyesi Kültür Sanat Merkezinde gerçekleştirmişlerdir.

13 Mayıs – 01 Haziran 2013 tarihleri arasında Gençleri sanat platformunda buluşturmak ve geleceğin sanatçılarının yetiştirilmesine katkıda bulunmak amacıyla bu yıl

sekizincisi düzenlenen Uluslararası 8. Liselerarası Tiyatro Festivaline Kayseri'den **28** okulun yanı sıra İstanbul Özel Anakent Koleji, Trabzon - Beşikdüzü İMKB Anadolu Öğretmen Lisesi, Ankara Mamak Battalgazi Teknik ve Endüstri Meslek Lisesi, İzmir-Narlıdere Mehmet Seyfi Eraltay Lisesi, Kahramanmaraş Ticaret ve Sanayi Odası Meslek Lisesi ve Yurt dışından Türkmenistan-Aşkabat Türk Anadolu Lisesi olmak üzere toplam **34** okul katılmıştır. Tiyatro Festivalinde okullarımızın tiyatro gösterilerini yaklaşık **22.000** kişi izlemiştir.

26 Mayıs 2013 tarihinde Konservatuarımız Türk Sanat Müziği Bölümümüzün sanatçı "**Çiğdem GÜRDAL**" la birlikte hazırlamış olduğu konser Kayseri Büyükşehir Belediyesi Kültür ve Sanat Merkezi salonunda yapılmıştır,

27 Mayıs - 10 Haziran 2013 tarihleri arasında Konservatuarımız Resim Bölümümüzün hazırlamış olduğu **"Karma Resim Sergisi"** Büyükşehir Belediyesi Başkanlık girişinde açılmıştır,

10 Haziran 2013 tarihinde Uluslararası 8. Liselerarası Tiyatro Festivalinin kapanış ve ödül töreni Belediye Şehir Tiyatrosunda yapılmıştır.

24 Ağustos 2013 tarihinde "**Yaz Kursları Konser ve Belge Dağıtım Töreni**" Kayseri Büyükşehir Belediyesi Kültür ve Sanat Merkezi salonunda düzenlenen törenle yaz kurslarımız sona erdirilmiştir.

20 Kasım 2013 tarihinde Tiyatro sezonu açılışı münasebetiyle Belediye Meclis Salonunda **"Berat YENİLMEZ ve Faruk SOFUOĞLU"** nun misafir olarak katıldığı bir söyleşi programı gerçekleştirilmiştir.

20 Kasım 2013 tarihinde **"Yeşil Papağan Limited''** adlı oyun Belediye Şehir Tiyatrosunda sahnelenmiştir.

22 Kasım 2013 tarihinde **"Kayseri Değerlerine Sahip Çıkıyor" Kayserili Müzik Duayenlerine Saygı Gecesi** Kayseri Büyükşehir Belediyesi Kültür ve Sanat Merkezi salonunda gerçekleştirilmiştir.

22 Kasım 2013 tarihinde **"Yeşil Papağan Limited"** adlı oyun Belediye Şehir Tiyatrosunda sahnelenmiştir.

01-08-22-29 Aralık 2013 tarihlerinde Tiyatro Bölümümüzün hazırladığı "**Ali Baba ve Kırk Haramiler**" adlı çocuk oyunu Belediye Şehir Tiyatrosunda sahnelenmiştir.

13 – 20 - 27 Aralık 2013 tarihlerinde Tiyatro Bölümümüzün hazırlamış olduğu "**Yeşil Papağan Limited**" adlı tiyatro oyunu Belediye Şehir Tiyatrosunda sahnelenmiştir.

28 Aralık 2013 tarihinde Türk Halk Müziği Bölümümüzün hazırladığı " **Türkü Gecesi** " adlı konser programı Belediye Şehir Tiyatrosunda gerçekleştirilmiştir.

Konservatuarımızda 2013 yılında 5.232 kursiyer eğitim görmüştür.

KÜTÜPHANELER ŞUBE MÜDÜRLÜĞÜ

KÜTÜPHANECİLİK FAALİYETİ

Kayseri Büyükşehir Belediyesi Merkez, Belsin ve Gevher Nesibe kütüphaneleri olmak üzere 3 şube ile okuyucularına hizmet vermektedir.

Merkez kütüphanemiz 270, Belsin kütüphanemiz 160, Gevher Nesibe Kütüphanemiz ise 170 okuyucuya aynı anda hizmet verebilecek kapasitededir.

Kütüphanelerimizde ödünç kitap verme servisimiz mevcut olup üye olan okuyuculara hikâye, roman ve şiir kitaplarını 15 gün süre ile ödünç vermekteyiz, toplam üye sayımız 2000 kişidir. Üyelerimiz bu yıl içerisinde yaklaşık 20.000 adet ödünç kitap almışlardır.

Ayrıca kütüphanelerimizde ziyaretçilere 10 bilgisayarla internet hizmeti verilmektedir.

2013 yılında kütüphanelerimize 662 adet yeni kitap alınmıştır. 2013 yılı itibariyle kütüphanelerimizde bulunan toplam kitap sayımız **14.240**'dir.

	ERKEK	BAYAN	KİTAP ALAN	SERBEST ÇALIŞAN	TOPLAM
Merkez Kütüphanesi	72.460	62.530	79.460	55.530	134.990
Gevher Nesibe Kütüphanesi	39.940	31.940	40.450	31.430	71.880
Belsin Kütüphanesi	32.760	27.090	33.930	25.920	59.580
Genel Toplam	145.160	121.560	153.840	112.880	266.720

KÜLTÜR VE SOSYAL İŞLER ŞUBE MÜDÜRLÜĞÜ

BANDO VE MEHTER FAALİYETİ

Personelimiz bando ve mehter takımı olarak görev yapmaktadır.

Cumhuriyet Meydanında yapılan bayrak törenleri Büyükşehir Zabıtası ve Büyükşehir Bando Takımı tarafından gerçekleştirilmektedir. Ulusal bayram, gün ve hafta kutlamaları, bayrak törenleri çerçevesinde Bando takımı **183** kez göreve katılmıştır. Mehter takımı ise tarihi gün, kutlamalar vesilesiyle park ve alanlarda halka yönelik **332** konser vermiştir. Belediye Meclisimizin almış olduğu karar üzerine, ücreti mukabil **60** özel açılış ve toplantıya katılmıştır. Toplam olarak bando ve mehter takımı yıl içerisinde **575** görevi yerine getirmiştir.

TİYATRO FAALİYETİ

Devlet Tiyatroları Genel Müdürlüğü ile yapılan protokol ile Belediyemiz tarafından işletilen kentimizin en işlek caddelerinden birisi üzerinde bulunan Şehir Tiyatrosu modern yapısıyla Kayseri halkına hizmet vermektedir. Valilik Makamının talebiyle (10 Kasım, 24 Kasım, 29 Ekim) gibi resmi bayram ve önemli günler için tiyatromuz 24 adet etkinliğe tahsis edilmiştir.Ücreti mukabil olmak üzere 10 adet etkinliğe tahsis edilmiştir. Ayrıca belediyemizin düzenlediği kültür sanat etkinlikleri için 192 adet etkinlik olmak üzere toplam 226 etkinliğe tahsis edilmiştir.

KENT VE MİMARSİNAN MÜZESİ FAALİYETİ

1- Kent ve Mimarsinan Müzesini 2013 yılı boyunca **110.622** kişi dinleme cihazı alarak gezmiştir.

2- Çalışma saatleri mevsimler göre ayarlanmak suretiyle daha fazla ziyaretçiye hizmet verilmiştir.

DİĞER KÜLTÜR VE SANAT FAALİYETLERİ

05 Mayıs 2013 tarihinde Süheyl-Behzat UYGUR tiyatrosu **"Hasta Etme Adamı"** adlı oyunu Kayseri Büyükşehir Belediyesi Kültür ve Sanat Merkezi salonunda gerçekleştirilmiştir.

Tarihimizin altın sayfaları arasında yer alan Çanakkale'ye düzenlenen **"Kültür Turları"**

24 – 25 – 26 Mayıs 2013 tarihlerinde Kayseri Polis Meslek Yüksek Okulu

31 Mayıs, 01 – 02 Haziran 2013 tarihlerinde Arif Molu Teknik Endüstri Meslek Lisesi

31 Mayıs, 01 – 02 Haziran 2013 tarihlerinde Kayseri Teknik ve Endüstri Meslek Lisesi

07 - 08 - 09 Haziran 2013 tarihlerinde Hacı Ahmet Arısoy Anadolu Lisesi katılmıştır.

Belediyemizce Kayseri'nin sosyal ve kültürel hayatına katkı sağlamak için çeşitli etkinlikler düzenlenmektedir. Bu amaç doğrultusunda hem Kayseri'nin sosyal hayatına katkı sağlamak, hem de eski ramazan kültürünü gençlere tanıtabilmek adına **10.07.2013 - 06.08.2013** tarihleri arasında Kayseri'de bulunan İlçe, Belde ve Mahallelerde saat 22.00'de **Ramazan Geceleri** programı düzenlenmiştir. Yaklaşık 100.000 kişinin izlediği etkinlik büyük ilgi görmüştür

22 - 29 Haziran, 06 Temmuz, 17 - 24 - 31 Ağustos 2013 tarihlerinde bundan yaklaşık 6000 bin yıl önce Kayseri'nin ilk kurulduğu yer olan **Kültepe Kaniş-Karum'a** kültür turları gerçekleştirilmiştir.

12 - 13 - 14 - 15 Eylül 2013 tarihlerinde Çanakkale Kültür Turlarına Türkiye Muharip Gaziler Derneği Kayseri Şubesi katılmıştır.

26 Kasım 2013 tarihinde Karaçay - Çerkez Cumhuriyeti Halk Dansları Topluluğu Büyükşehir Belediyesi Kültür Sanat Merkezinde gösteri gerçekleştirmiştir.

17 Eylül 2013 tarihinde Hunat Hatun Medresesi Kültür Merkezinde Belediyemizin kültür hayatına kazandırdığı yayınlarla ilgili **"Kitap Tanıtım Programı"** gerçekleştirilmiştir.

KÜLTÜR VE SOSYAL İŞLERİ DAİRESİ BAŞKANLIĞI BÜTÇE BİLGİSİ ÖZETİ

HARCAMA KALEMİ	HARCAMA KALEMİ ADI	2013 YILI NET BÜTÇE ÖDENEĞİ	2013 YILI GİDER
01	Personel Giderleri	521.497,00	490.116,68
02	SGK Devlet Primi Giderleri	44.678,00	44.212,76
03	Mal ve Hizmet Alım Giderleri	886.150,00	739.547,16
05	Cari Transferler	200.000,00	113.156,58
06	Sermaye Giderleri	0,00	0,00
07	Sermaye Transferleri	0,00	0,00
08	Borç Verme	0,00	0,00
09	Yedek Ödenekler	0,00	0,00
TOPLAM		**1.652.325,00**	**1.387.033,18**

YAPI KONTROL DAİRE BAŞKANLIĞI

A) FAALİYET VE PROJE BİLGİLERİ

1 - ERCİYES DAĞI KIŞ SPORLARI VE TURİZM MASTER PLANI ÇERÇEVESİNDE KABAKTEPE DEVELİ I VE II İLE UZUNAĞA VE DÜNDARTEPE MEKANİK TESİSLERİNİN YAPIMI İŞİ

Erciyes Dağı Kış Sporları ve Turizm Master Planı çerçevesinde "Kabaktepe Develi I ve II ile Uzunağa ve Dündartepe Mekanik Tesisleri Yapım İşi" LEITNER ROPEWAYS AG/SPA firması tarafından yapılmaktadır.

Erciyes Master Planın bir parçası olan bu tesisler, kış turizmine büyük katkı sağlayacak olup, aynı zamanda Erciyes Dağının Türkiye ve Dünyanın sayılı kış turizm merkezlerinden biri olmasına katkıda bulunacaktır.

Tesislerin yapımı ile şehre büyük ölçüde iş imkanı, iç ve dış turizme ise önemli bir getiri sağlaması da amaçlanmaktadır.

Bu ihale kapsamında ;

1- 6 CLD Kabaktepe Develi I (6 kişi sandalyeli çift hızlı) 2.172,60 metre hat uzunluğu olan sistem 2.400 kişi/saat çıkış, 400 kişi/saat iniş kapasiteli,

2- 4 CLF Kabaktepe Develi II (4 kişi sandalyeli,tek hızlı) 985,05 metre hat uzunluğu olan sistem 2.000 kişi/saat çıkış, 1.000 kişi/saat iniş kapasiteli,

3- 6 CLD Dündartepe (6 kişi sandalyeli çift hızlı) 2.735,60 metre hat uzunluğu olan sistem 1.600 kişi/saat çıkış, 275 kişi/saat iniş kapasiteli

4- 4 CLD Uzunağa (4 kişi sandalyeli çift hızlı) 1612,60 metre hat uzunluğu olan sistem 1.600 kişi/saat çıkış, 400 kişi/saat iniş kapasiteli.

Olmak üzere toplam 4 adet mekanik tesis yapılmıştır.

Tesisler 2013-2014 kış sezonu itibarı ile hizmete açılmıştır.

2-KAYSERİ ERCİYES DAĞI TEKİR BÖLGESİNE MEKANİK TESİS YAPIM İŞİ

Erciyes Dağı Kış Sporları ve Turizm Master Planı çerçevesinde "Tekir Bölgesine Mekanik Tesisi Yapım İşi" LEITNER ROPEWAYS AG/SPA firması tarafından yapılmıştır.

Erciyes Master Planın bir parçası olan bu tesisler, kış turizmine büyük katkı sağlayacak olup, aynı zamanda Erciyes Dağının Türkiye ve Dünyanın sayılı kış turizm merkezlerinden biri olmasına katkıda bulunacaktır. Tesislerin yapımı ile şehre büyük ölçüde iş imkanı , iç ve dış turizme ise önemli bir getiri sağlaması da amaçlanmaktadır.

Bu ihale kapsamında ;

10 CLD Tekir Gondol Kapalı Kabin Mekanik Tesisi (10 kişi kapalı kabin(Gondol) çift hızlı) 1.626,70 metre hat uzunluğu olan sistem 3000 kişi/saat çıkış ,3000 kişi/saat iniş kapasiteli, olmak üzere planlanan 10 kişilik kapalı gondol mekanik tesis 2013-2014 kış sezonunda hizmete açılmıştır.

3-BİLİM MERKEZİ YAPIM İŞİ

Bilim Merkezi inşaatının ihalesi 2013 yılında gerçekleştirilmiş ve Kumarlı bölgesinde yapımına başlanmıştır.

Bilim merkezi yaklaşık 9500 m^2 inşaat alanına sahiptir. Bina zemin kat ve ara asma kattan oluşmaktadır .

Tesis içerisinde sergi salonları, laboratuarlar, planetaryum , çok amaçlı salon, depolar, bebek odası ve mescitlere sahip olup gelen misafirlerin sosyal ihtiyaçlarını karşılayabilecekleri, dinlenip sohbet edebilecekleri, yemek yiyebilecekleri restoran bulunan tesis Kayseri halkımızın hizmetine sunulacaktır.

Bilim merkezi yapısı çelik konstrüksiyon taşıyıcı sisteme sahip olup çatı kaplaması da kilit geçme sistem çatı kaplaması ile kapatılmaktadır. Bina cephe ve içerisinde bulunan kaplamalar son derece modern malzemeler kullanılarak tasarlanmıştır. Bilim Merkezi'nin 2014 yaz aylarında hizmete açılması planlanmaktadır.

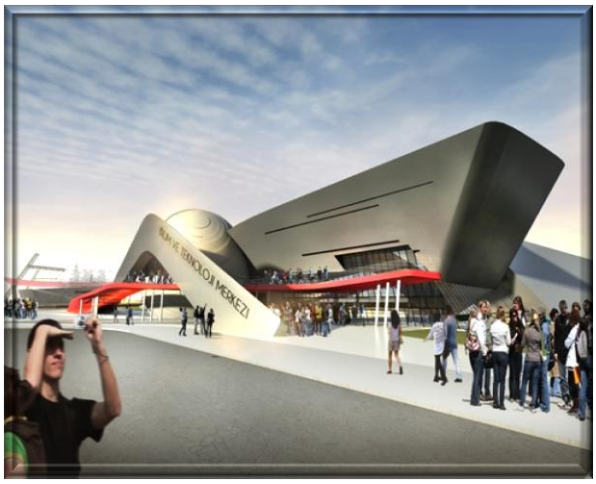

4-YENİ HAL KOMPLEKSİ YAPIM İŞİ

Yeni Hal Kompleksi 110.000 m^2 arsa içerisinde 30.000 m^2 inşaat alanına sahiptir.

Hal Kompleksi içerisinde 245 m^2 alanlı 118 adet dükkan, 440 m^2 alanlı İdare Binası, 600 m^2 alanlı Sosyal Tesisler, 40 m^2 alanlı Zabıta Karakolu ile 280 m^2 alanlı Kademe Binası bulunmaktadır.

Dükkanlar içerisinde soğuk hava deposu ve rezerv alanı, idare ofisi, mutfak, wc ve duş, sosyal tesisler içerisinde de lokanta, büfe, berber, çay ocağı ve banka şubesi gibi iş yerleri bulunmaktadır.

Yeni Hal Kompleksi yaklaşık 20.000 m^2 yeşil alana sahip olup hal esnafının ve nakliyecilerin kullanacağı otoparklar ve yaya yolları mevcuttur.

Yeni hal binası günümüz şartlarına uygun modern bir tesis olarak hizmet verecektir.

5-KÜLTÜR YOLU YAPIM İŞİ

Kültür Yolu Projesi şehirde mevcut doku içerisinde kaybolan tarihi eserleri hem teker teker ortaya çıkarmak, hem de eski kent merkezinin izlerini okunur hale getirmek amacıyla hazırlanmış bir projedir.

Gevher Nesibe Medresesi önündeki başlama noktasından itibaren çeşitli sembol ve izlerle,zaman zaman enformasyon binaları , belli noktalarda bakı terasları ile ziyaretçileri bilgilendirerek tarihi doku içerisinde gezdirmek planlanmıştır.

Yapılmakta olan iş kapsamında Gevher Nesibe Müzesinin ön kısmına yaklaşık 4.000 m^2 alanda doğal bazalt taş kaplama, 5 adet otomasyonlu fıskiyeli havuz, turizm bilgilendirme noktaları, doğal taştan oturma bankları yapılmaktadır.

Yine iş kapsamında Gevher Nesibe önündeki alandan başlayarak meydan, Talas caddesi, ok burcu, Yoğun Burç caddesi, Merkez Bankası önü, Kayseri Mahallesi, hattında yaklaşık 3 km boyunca 120 cm genişliğinde doğal granit kaplama yapılacaktır. Kültür yolu hattı boyunca zemine döküm bilgilendirme ve yönlendirme levhaları kullanılacaktır. Meydan çevresinde birçok noktaya İznik çinisinden oturma bankları ve zemin kaplamaları yapılacaktır.

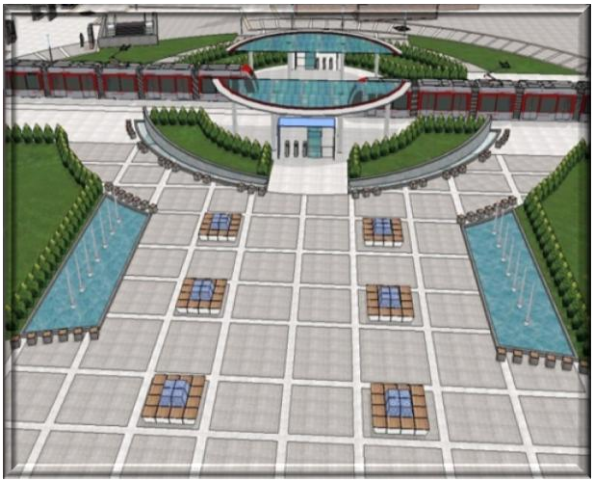

6-TOSUN MAHALLESİ 328 ADA 5 – 6 – 91 - 93 NOLU PARSELLERİN RESTORASYONU İŞİ

Kentsel Tasarım Projesi çerçevesinde yapılmakta olan bu restorasyon işi kapsamında ; 350 m^2 arsa içerisinde , 1500 m^2 inşaat alanına sahip iki adet bina bulunmaktadır.

5 Nolu Parselde Bulunan Yapıda

Bodrum katta 2 oda, Zemin katta 2 oda,1. Katta da yine 2 adet oda mevcuttur.

Ofis amaçlı kullanılmak üzere restorasyonu gerçekleştirilen yapı, kesme yonu taş duvarlara sahiptir. Yapıda bağlayıcı ve derz malzemesi olarak horasan harcı kullanılmıştır.

6 Nolu Parselde Bulunan Yapıda

Bodrum katta 10 adet oda, 1 adet mutfak, 1 adet wc, zemin katta 8 adet oda 1 adet köşk mekanı, 1 adet mutfak, 1 adet wc , çatı katında 250 m^2 lik teras yer almaktadır.

Otel ve kafe tarzında kullanılmak üzere restorasyonu gerçekleştirilen yapı, kesme yonu taş duvarlara sahiptir. Yapıda bağlayıcı ve derz malzemesi olarak horasan harcı kullanılmıştır.

Restorasyon çalışmaları devam etmektedir.

7-TOSUN MAHALLESİ 328 ADA 15 NOLU PARSELİN RESTORASYONU İŞİ

Kentsel Tasarım Projesi çerçevesinde yapılmakta olan Müftü Evi olarak bilinen yapı ; 600 m^2 arsa içerisinde , 900 m^2 inşaat alanına sahiptir.

Yapıda; Bodrum katta 10 adet oda, 1 adet tokana, 1 adet atölye, zemin katta 21 adet farklı fonksiyonlarda odalar (oda,sofa, köşk, atölye, iplik deposu, boya deposu, avlu, banyo, wc), 1. katta 2 adet oda, çatı katında balkon yer almaktadır.

Atölye ve konaklama tarzında kullanılmak üzere restorasyonu gerçekleştirilen yapı, kesme yonu taş duvarlara sahiptir. Yapıda bağlayıcı ve derz malzemesi olarak horasan harcı kullanılmıştır.

Restorasyon çalışmaları devam etmektedir.

8-TAVUKÇU MAHALLESİ KENTSEL TASARIM PROJESİ KAPSAMINDA TİCARET ALANLARININ YAPIM İŞİ

Kentsel Tasarım Projesi çerçevesinde yapılmakta olan ticaret alanları yapım işi eki Kayseri Mahallesi dokusunu yansıtacak şekilde projelendirilmiş olup ; 725 m^2 arsa içerisinde, 950 m^2 inşaat alanına sahiptir.

Yapılar ;

- Manav,
- Bakkal,
- Hediyelik eşya,
- Ayakkabı Tamircisi,
- Taş Fırın (2 katlı wc, mutfak, teras),
- Kıraathane (2 katlı wc, çay ocağı),
- Banka (2 katlı wc li) dan oluşmaktadır.

Ticari alanlar inşaatı betonarme üzerine çelik yapı sistemi ile çözülmüş olup cephelerinde taş duvar ve mekanik sistem taş kaplama imalatları ile eski mahalle dokusu yaşatılmıştır.

9-TAVUKÇU MAHALLESİ OTEL VE KAFETERYA BİNALARININ KABA İNŞAATLARININ

Kentsel Tasarım Projesi çerçevesinde yapılmakta olan Otel ve Kafeterya Binaları yapım işi eski Kayseri Mahallesi dokusuna uygun olarak planlanmış olup ; 1050 m^2 arsa içerisinde , 2100 m^2 inşaat alanına sahiptir.

Bu alan;

- 2 kattan oluşan Sergi Salonu
- 2 katlı Restoran
- 2 ayrı yapıdan oluşan Otel binasının birincisi de zemin ve 1 normal kat bulunurken diğeri bodrum, zemin ve 1 normal kattan oluşmaktadır.

Otel binalarında toplam 20 adet oda projelendirilmiş olup binalar, betonarme üzerine çelik yapı sistemi ile yapılmakta olup cephelerinde mekanik sistem doğal taş kaplama kullanılarak eski mahalle dokusu yaşatılmıştır.

10-TAVUKÇU MAHALLESİ KENTSEL TASARIM PROJESİ KAPSAMINDA 9 NOLU PARSELİN REKONSTRÜKSİYONU İŞİ

Kentsel Tasarım Projesi çerçevesinde yapılmakta olan yapının rekonstrüksiyonu işi ; 100 m^2 arsa içerisinde, 150 m^2 inşaat alanına sahiptir.

Yapıda;

- Zemin katta 4 adet oda,

- 1. Katta 4 adet oda,1 wc bulunmaktadır.

Ofis tarzında kullanılmak üzere restorasyonu gerçekleştirilen yapı, kesme yonutaş duvarlara sahiptir. Yapıda bağlayıcı ve derz malzemesi olarak horasan harcı kullanılmıştır.

11-GEVHER NESİBE DARÜŞŞİFASI VE GIYASİYE MEDRESESİ İÇERİSİNDE TEŞHİR TANZİM İŞLERİ YAPIM İŞİ

Kayseri Büyükşehir Belediyesi tarafından yürütülen Gevher Nesibe Darüşşifası ve Gıyasiye Medresesinde Selçuklu Uygarlığı Müzesine dönüştürme amacı ile bina tadilatı ve eserlerin sergilenmesinde ve tanıtılmasında kullanılmak üzere mobilyalar, bilgi panoları, canlandırmalar yapılmaktadır. Müzenin güvenliğinde ve tanıtımında kullanılmak üzere interaktif çalışmalar son teknoloji kullanılarak dizayn edilmiştir.

Her odasında ayrı olay anlatılacak olan ve içerisinde kafeterya, toplantı salonu, çocuk alanının bulunduğu Selçuklu Uygarlığı Müzesinde, interaktif uygulamaların tamamlanmış, Tarihi Eserler gelmiş ve 2014 yılının ilk aylarında ziyaretçilerin hizmetine sunulacaktır.

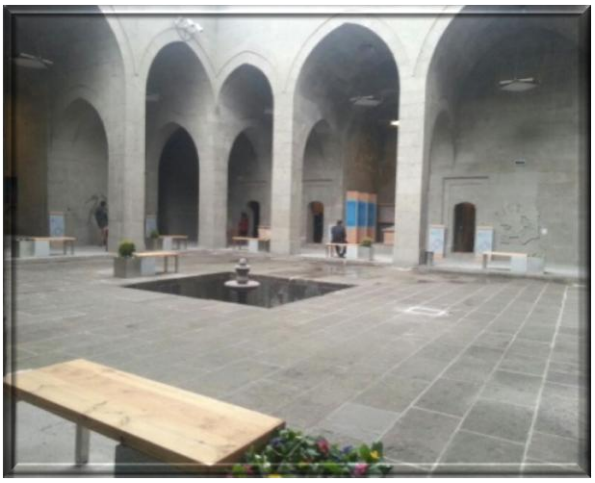

12-GEVHER NESİBE MEDRESESİNDE TADİLAT YAPIM İŞİ

Kayseri Büyükşehir Belediyesi tarafından yürütülen Gevher Nesibe Darüşşifası ve Gıyasiye Medresesinin Selçuklu Uygarlığı Müzesine dönüştürülmesi kapsamında, binanın ana hatları ile tadilatı yapılmıştır. Hava koşullarından etkilenmemesi için çatısı kurşun örtü ile yalıtılmıştır. Bu çalışma sırasında mevcut elektrik hatları yeniden dizayn edilmiş olup bina içerisinde ihtiyaç duyulan basit onarımlar tamamlanmıştır.

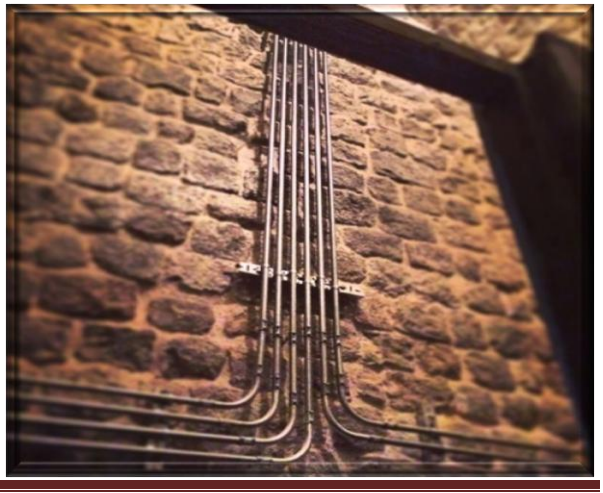

13-MEYDAN ÇEVRESİNDE BULUNAN BİNALARIN TABELA TEMİZLİĞİ VE CEPHE YENİLEME ÇALIŞMASI YAPIM İŞİ

Kültür Yolu Projesi kapsamında tarihi eserlere bakan binaların tabela temizliği ve cephe yenileme çalışmalarının ilk etabında; Cumhuriyet Meydanı, Seyyid Burhaneddin Bulvarı Yoğunburç Bölgesi, Hunat Camii Çevresi ve İstasyon Caddesinin meydana yakın bölümünde yapılan çalışmalar kapsamında yaklaşık 80 adet binada cephe yenilemesi yapılmıştır. Cepheleri yenilenen binalarda 18.000 m^2 dekoratif (5 cm kalınlığında, 32 dansite) XPS cephe kaplama malzemesi ve tekstürlü dış cephe boyası kullanılmıştır. 1. Etap çalışmaları kapsamında 43 binada toplam 900 armatür kullanılarak cephe aydınlatması yapılmış ve binalar gündüz görüntüsünün yanı sıra gece de estetik bir görünüme bürünmüştür.

İlk etap düzenleme çalışmalarında bina zemin katlarında bulunan yaklaşık 150 adet dükkanın cephesi doğal kayseri taşı ile kaplanmış ve akrilik kumaşlı mafsallı katlanır tente ile ahşap görünümlü alüminyum kompozit üzerine dekota kabartma yazılı tabelalar standart bir görünüm kazandırma amacıyla imal edilip yerine takılmıştır. 100 Adet dükkanın ise eski kepenkleri yenilenerek alüminyum otomatik kepenk sistemleri yapılmıştır. Binaların balkon korkulukları sökülüp, yerlerine lamine camlı krom korkuluklar yapılarak daha modern bir görünüm kazandırılmıştır.

Cephe yenileme çalışmalarının 2. etabı olan düzenleme kapsamında; Sivas Caddesi Büyükşehir Belediyesi önüne kadar ve Düvenönü Meydan arasındaki sağlı sollu yaklaşık 70 binada çalışma yapılmaktadır. 25.000 m^2 dekoratif (5 cm kalınlığında,32 dansite) XPS cephe kaplama malzemesi ve tekstürlü dış cephe boyası kullanılmaktadır.

2. Etapta 250 adet dükkanın cephesi doğal kayseri taşı ile kaplanmış ve akrilik kumaşlı mafsallı katlanır tente ile ahşap görünümlü alüminyum kompozit üzerine dekota kabartma yazılı tabelalar standart bir görünüm kazandırma amacıyla imal edilip yerine takılmıştır.

14-BÜYÜKŞEHİR BELEDİYESİ ÖNÜNE PARK YAPIM İŞİ

Büyükşehir Belediyesi önüne park yapım işi ,daha önceden askeri lojmanlar olarak kullanılan alana inşa edilmiştir. Toplamda 8500 m²'lik bir alana yapılan park içerisinde, 2 adet 250 şer m²'lik süs havuzu bulunmaktadır. 3500 m² yeşil alanın bulunduğu park, kent halkının daha yeşil bir alanda yaşaması için çeşitli görsel objelerle dekore edilmiştir. Park yapım işi 2014 yılının ilk aylarında hizmete sunulacaktır.

15-KUMARLI BÖLGESİNE BİNİCİLİK TESİSİ YAPIM İŞİ

Kumarlı bölgesinde yapılan Binicilik Tesisi, 1000 m^2 açık manej ile 190 m^2 kapalı alana sahiptir.

Yonu taşı ile yapılan binada 5 adet ahır ve 1 adet bakım odası mevcuttur. Yapı içerisindeki ahırların zemin kaplaması kaymayı önleyici desenli betondur.

Açık manej ise etrafı 1. Sınıf çam ahşap çitlerle çevrili olup, zemini de prosoil ve kum karışımından oluşmaktadır.

Binicilik tesisinin hem büyükler hem de küçükler için at binme eğitimi ve hobi amaçlı binicilik hizmeti vermeye başlanmıştır.

16-ZÜRAFAA BARINAĞI YAPIM İŞİ

Anadolu Harikalar Diyarı Hayvanat bahçesi içerisinde bulunan Zürafa Barınağı 100 m^2 kapalı , 2500 m^2 de açık alana sahiptir.

Kapalı alan içerisinde iki adet zürafanın yaşamını sürdürebileceği konforlu bir ortam inşa edilmiştir.

Yazlık kısmında güneşten korunabilecekleri gölgelikler inşa edilmiş ve beslenme alanları zürafaların fiziksel özellikleri dikkate alınarak yapılmıştır.

Zürafa barınağı ziyaretçilerin hizmetine açılmıştır.

17-MİLLİ EĞİTİM BAKANLIĞI'NA EK DERSLİK YAPIM İŞİ

Tarihi Kayseri Lisesi olarak bilinen binanın Cumhurbaşkanlığı ve Milli Mücadele Müzesi'ne dönüştürülmesi kapsamında Lisenin öğrenime devam etmesi için okul kompleksi içerisine derslik binası yapımına başlanılmıştır.

Zemin ve 1 normal kattan oluşan lise binası 3500 m^2 inşaat alanına sahiptir.

Bina içerisinde ; 10 adet derslik, 260 kişilik konferans salonu ve 160 kişilik tribüne sahip kapalı spor salonu bulunmaktadır. Cephesinde tarihi Kayseri Lisesinin dokusuna uygun imalatların kullanıldığı, içerisinin ise günümüze uygun modern malzemeler ile projelendirildiği okul binası tamamlanarak eğitim ve öğretime açılmıştır.

Aynı zamanda Kayseri Lisesinin C Blok olarak adlandırılan 2400 m^2 inşaat alanına sahip mevcut binası tadil edilerek 20 adet derslik inşa edilmiş, 3 adet laboratuar ve 1 adet kütüphanenin yenilenmesi yapılarak hizmete sunulmuştur.

18-BELEDİYE HİZMET BİNASI TADİLAT İŞİ

Serçeönü Mahallesinde bulunan ve eskiden sinema olarak kullanılmakta olan yapının, konservatuar ve hizmet binasına dönüştürülmesi için yapılan onarım çalışmaları kapsamında; Zemin ve 2 normal kattan oluşan toplam 2200 m^2 kapalı alanda çalışma yapılmıştır. Bina içerisinde 140 m^2 kapalı alanlı 90 koltuklu konferans salonu, 27 adet derslik ve ofis olarak kullanılacak odalar ile 9 adet idare odası inşa edilmiş, 2014 yılının ilk aylarında tamamlanarak hizmete sunulacaktır.

19-GÜLÜK MAHALLESİNDEKİ KATLI OTOPARKIN ZEMİN VE BODRUM KATLARININ DÜKKAN HALİNE DÖNÜŞTÜRÜLMESİ İŞİ

Güllük mahallesinde bulunan Belediyemize ait katlı otoparkın zemin ve bodrum katlarının dükkân haline dönüştürülmesi amacıyla düzenlemeler planlanmıştır.

Zemin ve 1 normal kattan oluşan bina 6500 m^2 inşaat alanına sahiptir.

Bina içerisinde; 51 adet dükkân, 61 adet depo, 3 adet yönetim birimi, bay-bayan mescit, toplantı odası ve çok amaçlı salon bulunmakta olup, çalışmalar devam etmektedir.

20-BELEDİYE HİZMET BİNASI CEPHE KAPLAMASI YAPIM İŞİ

Büyükşehir Belediyesi Hizmet Binası dış cephesi alüminyum kompozit cephe sistemleri ve delikli ferforje sac ile kaplanarak modern, prestijli ve estetik bir görünüme kavuşturulmuştur. Bu modern cephe , led aydınlatmalar ile hoş bir gece görüntüsüne kavuşturularak 2014 yılının ilk aylarında tamamlanacaktır.

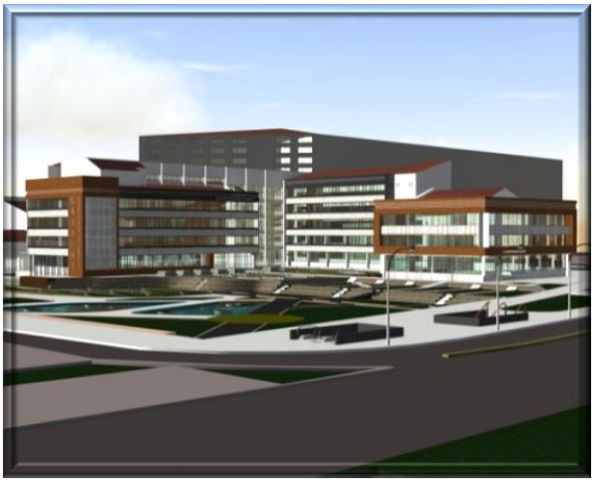

21-ANAYURT OTOBÜS HAREKET AMİRLİĞİ

Talas bölgesinde 3.000 m^2 açık alan ve 110 m^2 kapalı alanı bulunan hareket amirliği, Talas bölgesinde çalışan otobüsler için son durak ve garaj olarak kullanılmak üzere yapılmıştır. Hareket amirliğinde bulunan binada şoförlerin ve diğer görevlilerin dinlenip ihtiyaçlarını giderebilecekleri mutfak, 2 adet wc ve lavabo, mescit, şoför odası ve 2 adet idare

odası bulunmaktadır. Açık alanda 2 adet peron ve otobüs parkı bulunmaktadır. Açık otopark kısmında aydınlatma ve çevre güvenlik çiti bulunmaktadır. Otobüs hareket amirliği tamamlanarak kullanıma açılmıştır.

YAPI KONTROL DAİRE BAŞKANLIĞI

BÜTÇE BİLGİSİ ÖZETİ

HARCAMA KALEMİ	HARCAMA KALEMİ ADI	2013 YILI NET BÜTÇE ÖDENEĞİ	2013 YILI GİDER
1	Personel Giderleri	239.888,00	239.573,89
2	SGK Devlet Primi Giderleri	39.217,00	31.681,07
3	Mal Ve Hizmet Alım Giderleri	1.618.502,00	1.453.161,28
5	Cari Transferler	0,00	0,00
6	Sermaye Giderleri	111.803.004,00	106.803.550,63
7	Sermaye Transferleri	0,00	0,00
8	Borç Verme	0,00	0,00
9	Yedek Ödenekler	0,00	0,00
GENEL TOPLAM		**113.700.611,00**	**108.527.966,87**

İMAR VE ŞEHİRCİLİK DAİRESİ BAŞKANLIĞI

ŞEHİR PLANLAMA ŞUBE MÜDÜRLÜĞÜ FAALİYETLERİ

1/25 000 Ölçekli Nazım İmar Planının Hazırlanması Faaliyeti

1/25 000 ölçekli Nazım imar Planı ve 1/50 000 ölçekli Çevre Düzeni Planı birlikte ihale edilmiştir. 17.06.2005 tarihinde sözleşme imzalanmıştır. 27.06.2005 tarihinde işe başlanmış ve 1/50 000 ölçekli Çevre Düzeni Planına uygun olarak hazırlanan 1/25.000 ölçekli nazım imar planı ve plan hükümleri Büyükşehir Belediye Meclisi'nin 14.07.2006 tarih, 343 sayılı kararı ve 13.04.2007 tarih, 197 sayılı kararları ile kabul edilerek 5216 sayılı Kanun'un 7/b Maddesine istinaden 07.11.2007 tarihinde onanarak yürürlüğe girmiştir. 1/50.000 ölçekli çevre düzeni planı, Çevre ve Şehircilik Bakanlığı'nın 2012 yılı içerisinde yapmış olduğu 1/100.000 Yozgat-Sivas-Kayseri Bölgesi Çevre Düzeni Planı hükümlerine göre yürürlükten kaldırılmıştır.

5216 sayılı yasa ile oluşan Kayseri Büyükşehir Belediyesi sınırlarını içeren 1/25.000 ölçekli Nazım imar Planı ile bugünkü ve gelecek kuşakların yaşam kalitesinin yükseltilmesi hedeflenmektedir. Bu amaçla; yaşama, çalışma, dinlenme eylemleriyle tarım, sanayi, hizmet sektörleri ve bu faaliyetleri içeren mekanın, sağlık ve çevre şartlarına uygun oluşturulması, ayrıca kırsal ve kentsel alanda arazinin ve doğal kaynakların en uygun şekilde korunması, kullanılması, geliştirilmesi hedeflenmektedir. Aynı zamanda bu plan kapsamında yerleşme ve yapılaşmanın plan, fen, sanat, sağlık ve çevre şartları göz önünde bulundurularak, kanun ve yönetmelikler çerçevesinde doğal, tarihi ve kültürel çevrenin korunması, yaşatılması ve geliştirilmesi amaçlanmıştır.

Kayseri Büyükşehir Belediye Meclisi tarafından, 2013 yılında 1/100.000 ölçekli Çevre Düzeni Planı ve 1/25.000 ölçekli Nazım İmar Planlarına ilişkin görüşülerek karara bağlanan belli başlı Meclis Kararları konuları şunlardır;

- Lifos Eko-Turizm Alanı Planlaması talebi,
- Mimarsinan Kavşağı Bölgesi Konut Alanı planlanması,
- Tanpınar Mahallesi Yeni Hal Alanı ve Civarında Küçük Sanayi Sitesi Alanı planlanması,
- Erkilet Mahallesi Üniversite Alanının Konut Alanı planlanması,
- Güneşli-Gömeç Mahallesi polis okulu planlaması,
- Sümer Mahallesi Üniversite Alanı planlaması,
- TCDD Boğazköprü Lojistik Merkez planlaması.

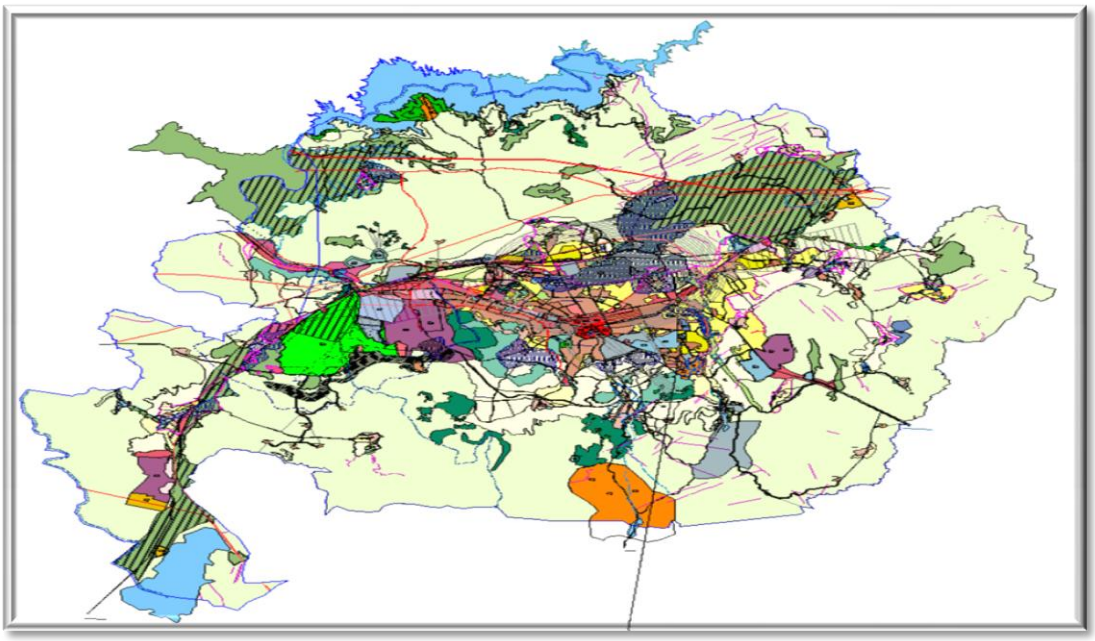

Şekil 2. 1/25.000 Ölçekli Nazım İmar Planı

1/5000 ÖLÇEKLİ NAZIM İMAR PLANI VE 1/1000 ÖLÇEKLİ UYGULAMA İMAR PLANININ HAZIRLANMASI FAALİYETİ

1/5000 ölçekli nazım imar planları yapımı ve onayı belediyemize ait olup, onaylanan planlar bir ay süreyle belediyemizde askı ilan edilmektedir. Bu süre içinde planlara gelen itirazlar dikkatle yeniden değerlendirilerek yeniden Kayseri Büyükşehir Belediyesi Meclisi tarafından karara bağlanmaktadır.

1/1000 ölçekli uygulama imar planlarını hazırlama ve uygulama yetkisi ilgili belediyesine ait olup, karar verme ve onaylama yetkisi Kayseri Büyükşehir Belediyesi sorumluluğundadır. Bunlar dışında 5216 sayılı Kanunun 7/c maddesine göre Büyükşehir Belediyesi tarafından hazırlanan uygulama imar planları da bulunmaktadır. 2013 yılı içerisinde 5216 sayılı Kanunun 7/c maddesi'ne gören yapılan bazı 1/1000 ölçekli uygulama imar planları şunlardır;

- 2. Etap Kayseri Raylı Sisteminin sulama ihtiyacını karşılamak amacıyla su depolarının imar planına işlenmesi talebi,
- Hacısaki Mahallesi'nde tescilli yapıların bulunduğu koruma alanında trafo alanı planlaması,
- Melikgazi ilçesi, Yeni Mahalle'de trafo alanı planlanması,
- Kavakyazısı Mahallesi'nde askeri alan olarak planlı alanın park alanı olarak planlanması. (Kayseri Büyükşehir Belediyesi önü)

Resim 1: Kayseri Büyükşehir Belediyesi Önü 1/1000 ölçekli Uygulama İmar Planı.

Kayseri Büyükşehir Belediye Meclisi tarafından 2013 yılı içerisinde 5216 sayılı Büyükşehir Belediyesi Kanunu'nun 7/c maddesine istinaden Büyükşehir Belediyesi tarafından 1/1000 ölçekli uygulama imar planına ilişkin 5 adet meclis kararı görüşülmüş ve karara bağlanmıştır.

Kayseri Büyükşehir Belediye Meclisi tarafından 2013 yılı içerisinde 1/25.000 ve 1/5000 ölçekli nazım imar planlarına ilişkin 233 adet meclis kararı görüşülerek karara bağlanmıştır. Ayrıca 6 adet 1/100.000 ölçekli çevre düzeni planı değişikliğine ilişkin meclis kararı alınmıştır. Kayseri Büyükşehir Belediye Meclisi tarafından 2013 yılı içerisinde, ilçe

belediyelerinden gelen 1/1000 ölçekli uygulama imar planlarına ilişkin toplam 225 adet meclis kararı görüşülerek karara bağlanmıştır.

Sonuç olarak, Büyükşehir Belediye Meclisi tarafından 2013 yılı içerisinde 1/25.000 ve 1/5000 ölçekli nazım imar planları ile 5216 sayılı Kanunun 7/c maddesine istinaden meclisimize sunulan 1/1000 ölçekli nazım imar planlarına ilişkin toplam 238 adet meclis kararı görüşülerek karara bağlanmıştır.

Kayseri Büyükşehir Belediye Başkanlığı tarafından 2013 yılı içerisinde, 1/25.000 ve 1/5000 ölçekli nazım imar planı ve 5216 sayılı Kanunun 7/c maddesine istinaden 1/1000 ölçekli 169 adet imar planı paftası onaylanarak yürürlüğe girmiştir.

Kayseri Büyükşehir Belediye Başkanlığı tarafından 2013 yılı içerisinde toplam 394 adet 1/1000 ölçekli uygulama imar planı paftası onaylanarak yürürlüğe girmiştir.

İMAR FAALİYETLERİ

Büyükşehir Belediyesi sınırları içerisinde 2013 yılında Kayseri Büyükşehir Belediyesi Meclisi'nde görüşülerek kabul edilen bazı nazım imar planı konuları şunlardır;

1- Erciyes Dağı Hacılar Kapı 1/1000 ölçekli Uygulama İmar Planı (12 Ha) (S.A-1)

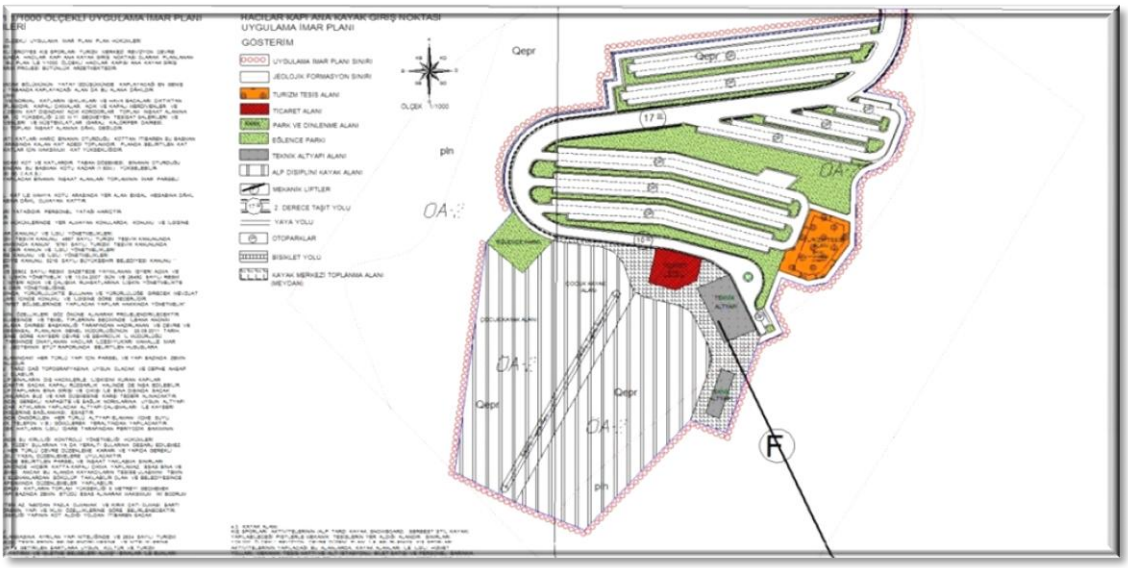

2- Becen Mahallesi ilave nazım imar planı (97.5 ha) (S.A-1)

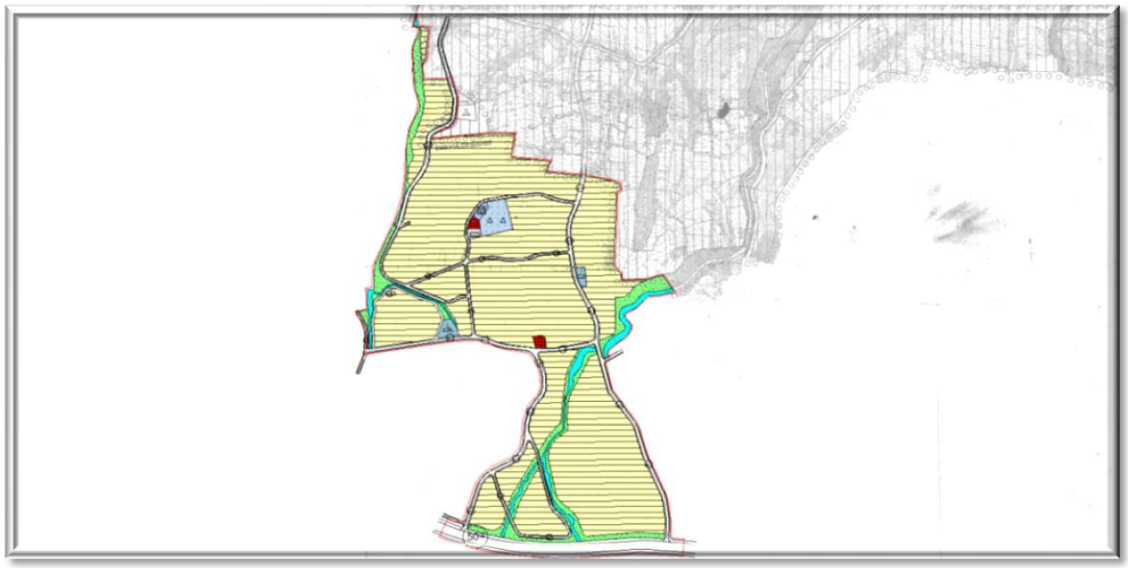

3- İncesu-Kızılören revizyon nazım imar planı (309 ha) (S.A - 1)

4- Hacılar Hasan Dağı ilave + revizyon nazım imar planı (598 ha) (S.A -1)

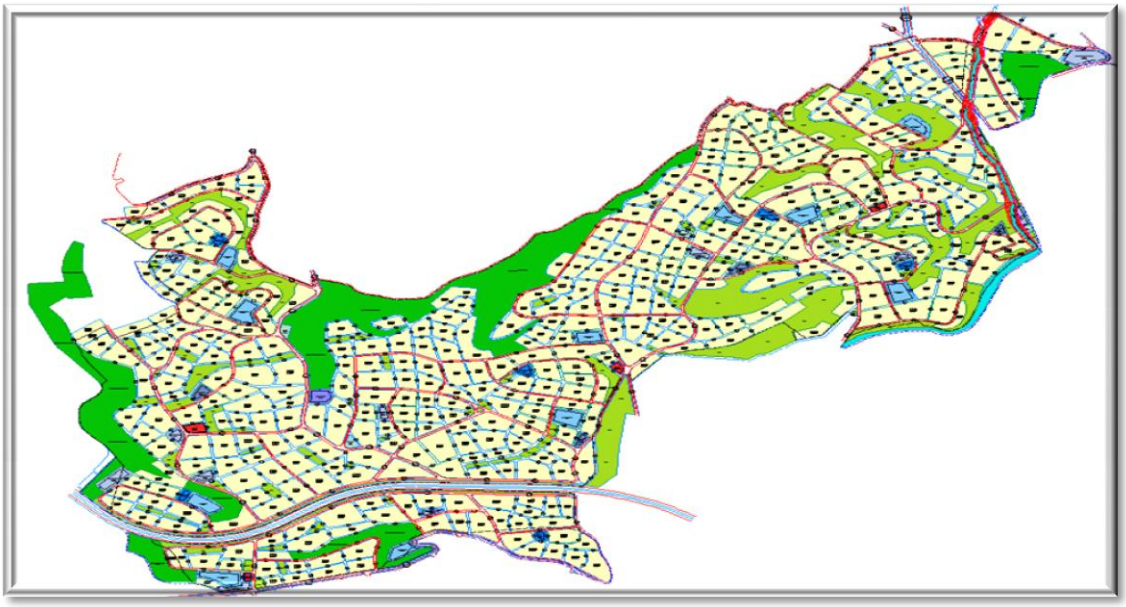

5- Mimarsinan Kavşağı Bölgesi Konut Alanı planlaması (114,4 ha) (S.A - 1)

6- Konaklar-Germir Bölgesi Revizyon Nazım İmar Planı (472 ha) (Stratejik Amaç-1)

Tablo 1. Büyükşehir Belediye Meclisi'nde Alınan, 1/5000 ölçekli Nazım İmar Plan Tadilatlarına İlişkin Kararların Yıllara Göre Dağılımı

Yıllar	2004	2005	2006	2007	2008	2009	2010	2011	2012	2013
Adet	63	112	82	107	114	104	113	180	172	201

Tablo 2. Büyükşehir Belediye Başkanlığı'nca Görüşülen İlçe Belediyelerine Ait Meclis Kararlarının Yıllara Göre Dağılımı

Belediye Adı / Yıllar	2004	2005	2006	2007	2008	2009	2010	2011	2012	2013
Melikgazi	103	32	96	67	68	59	78	94	93	109
Kocasinan	29	25	62	50	36	47	55	58	77	69
Talas	-	18	42	33	18	26	33	36	29	33
İncesu	-	41	67	6	7	2	11	14	9	4
Hacılar	-	4	15	8	4	1	2	5	7	10
İlk Kad. Belediyeleri	-	2	33	36	53	-	-	-	-	-
Toplam	**132**	**122**	**315**	**200**	**186**	**135**	**179**	**207**	**215**	**225**

HARİTA VE KADASTRO ŞUBE MÜDÜRLÜĞÜ FAALİYETLERİ

1- İFRAZ VE TEVHİT HARİTASININ HAZIRLANMASI FAALİYETİ

İfraz (Ayırma): Parsellerin, plan şartlarına ve imar yönetmeliğine aykırı olmadığı sürece iki veya daha fazla parsellere ayrılmasıdır. Tevhit (Birleştirme): Birden fazla parselin birleştirilerek tek parsel haline getirilmesidir. Belediye sınırları içerisinde çeşitli kamu ve hizmet tesislerinin gerçekleştirilmesi, sosyal ve kültürel ihtiyaçlarını ve onlara iyi yaşama düzeni sağlamak amacıyla mülkiyeti Kayseri Büyükşehir Belediyesi'ne ait kadastro parsellerinin imar planına uygun hale getirilmesidir.

İmar ve Şehircilik Daire Başkanlığı tarafından 3194 sayılı İmar Kanunu'nun 15., 16. ve 18. maddelerine istinaden ifraz-tevhit ve arazi-arsa düzenlenmesi yapılmaktadır.

İmar ve Şehircilik Daire Başkanlığı tarafından uygulama imar planına göre İfraz-tevhit işlemi yapılacak ilgili parsel için Kayseri Büyükşehir Belediyesi Encümeni'nce karar alınmasından sonra uygulamanın araziye aplikasyonu yapılır. İlgili Kadastro Müdürlüğüne bir üst yazı ile sevk edilen dosyayı, Kadastro Müdürlüğü kontrol ettikten sonra yine bir üst yazıyla Tapu Müdürlüğüne gönderir. Tapu sicil müdürlüklerince tapu kütüğüne tescilleri yapılarak yürürlüğe girer.

2- HALİHAZIR HARİTALARININ HAZIRLANMASI FAALİYETİ

Halihazır Harita: Yürürlükteki harita yapım standartlarına uygun biçimde orijinal ölçme ve veri toplama çalışmalarına göre üretilen, mekansal veri ve bilgileri, fiziksel yapıyı, her çeşit donatıyı ve mevcut kullanım şekillerini gösteren, ekleriyle bir bütün olan sayısal haritalardır.

Halihazır haritası bulunmayan veya revizyon gerektiren yerlerin haritaları ilgili belediyesince yapılır veya yaptırılır. İlgili belediyesince onaylanan haritaların aslı ilçe belediyelerinde kalır. Birer nüshası Bakanlığa ve Büyükşehir Belediyesine gönderilir.

Belediye sınırları içerisinde çevre düzeni planı, nazım imar planı ve uygulama imar planlarına altlık oluşturmak amacıyla 3194 sayılı İmar Kanunu'nun 7/a maddesine istinaden kısmi veya bütün olarak halihazır haritaların yapılması Harita ve Kadastro Şube Müdürlüğü

görevleri arasındadır.

Kısmi veya bütün olarak ihale usulü halihazır harita yapım işi, encümen kararı alındıktan sonra şartname hazırlanarak ihale edilir. Halihazırı yapılacak alanlarla ilgili yer teslimi yapılır. İş kontrolünden sonra halihazır haritaların kabulü yapılır.

2004 yılı öncesi 356 km²'lik bir alana hizmet vermekte olan Kayseri Büyükşehir Belediyesi 2004 yılında kabul edilen 5216 sayılı Büyükşehir Belediye Kanunuyla 2136 km²'lik bir alana hizmet götürmeye başlamıştır.

5216 sayılı Büyükşehir Belediye Kanunu gereğince oluşan hinterlant içerinde kalan alanlar için Kayseri (merkez) 66000 hektar alanın sayısal halihazır ve ortofoto haritaları 164 adet 1/5000 ve 1783 adet 1/1000 ölçekli olarak İller Bankasına hibe yolu ile yaptırılmıştır.

Kayseri Erciyes Dağı Kayak Merkezi yerleşkesini içerisine alacak şekilde yaklaşık 6000 hektar alanın sayısal halihazır ve ortofoto haritaları 21 adet 1/5000 ve 202 adet 1/1000 ölçekli olarak İller Bankasına hibe yolu ile yaptırılmıştır

Belediyemize teslim edilen sayısal fotogrametrik halihazır haritalar ilçe belediyelerine teslim edilmiştir.

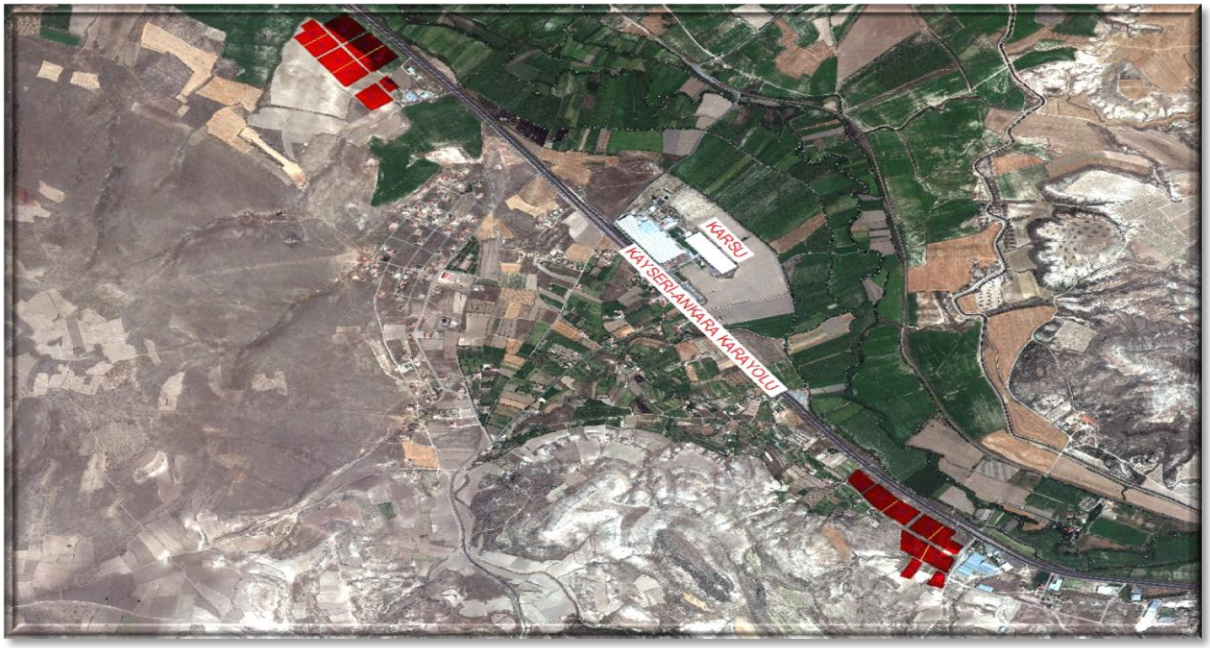

Resim 1: Süksün Mahallesi

Performans Hedefi

2013 yılında 2500 hektarlık alanda 3194 sayılı İmar Kanun'un 15. , 16. ve 18. madde uygulama çalışmaları planlanmış olup bu alanın 741.80 hektarlık kısmında ki çalışmalar tamamlanmış Tapu Müdürlüğünde tescil edilmiştir. 1758.20 hektarlık kısmında ise 3194 sayılı İmar Kanun'un 15, 16 ve 18. madde uygulama çalışmaları devam etmektedir.

Performans Sonucu

Daire Başkanlığımız tarafından 3194 sayılı İmar Kanunu'nun 15., 16. ve 18. maddelerine istinaden ifraz-tevhid, arazi ve arsa düzenleme çalışması yapılmaktadır. Belediye

sınırları içerisinde çeşitli kamu ve hizmet tesislerinin gerçekleştirilmesi, vatandaşlarımızın sosyal ve kültürel ihtiyaçlarını ve iyi yaşama düzenlerini sağlamak amacıyla mülkiyeti belediyemize ait kadastro parsellerinin imar planına uygun hale getirilmesi.

İncesu İlçesi, Süksün Mahallesi'nde yaklaşık 13.2 ha'lık alan 18 kısma ifraz edilerek kentsel servis alanı, konut alanı, sosyal tesis, yol ve park olarak uygulamaya elverişli hale getirilerek ve Kadastro Müdürlüğü'ndeki kontrolleri yapılarak Tapu Müdürlüğü'nde tescil işlemleri tamamlanmıştır.

Kocasinan İlçesi Karpuzatan Mahallesi'nde 0.9 ha'lık alan 3194 sayılı İmar Kanunu'nun 15. ve 16. madde hükümlerine göre ifraz edilerek konut dışı kentsel çalışma alanı olarak uygulamaya elverişli hale getirilerek ve Kadastro Müdürlüğü'ndeki kontrolleri yapılarak Tapu Müdürlüğü'nde tescil işlemleri tamamlanmıştır.

Kocasinan İlçesi Pervane Mahallesi'nde 0.2 ha'lık alan 3194 sayılı İmar Kanunu'nun 15. ve 16. madde hükümlerine göre ifraz edilerek akaryakıt istasyonu alanı olarak uygulamaya elverişli hale getirilerek ve Kadastro Müdürlüğü'ndeki kontrolleri yapılarak Tapu Müdürlüğü'nde tescil işlemleri tamamlanmıştır.

Kocasinan İlçesi Beyazşehir Mahallesi'nde 1.68 ha'lık alan 3194 sayılı İmar Kanunu'nun 15. ve 16. madde hükümlerine göre ifraz ve tehvid edilerek temel eğitim alanı olarak uygulamaya elverişli hale getirilerek ve Kadastro Müdürlüğü'ndeki kontrolleri yapılarak Tapu Müdürlüğü'nde tescil işlemleri tamamlanmıştır.

Develi İlçesi, Yenimahalle'sinde 416,03 ha'lık alan 3194 sayılı İmar Kanunu'nun 15. ve 16. madde hükümlerine göre ifraz edilerek günübirlik tesis alanı turizm tesis alanı, teknik altyapı alanı, sosyal kültürel tesis alanı, park ve yol olarak uygulamaya elverişli hale getirilerek, Kadastro Müdürlüğü'ndeki kontrolleri yapılarak Tapu Müdürlüğü'nde tescil işlemleri tamamlanmıştır.

Melikgazi İlçesi Yeşilyurt Mahallesi'nde 238.88 ha'lık alanda kalan kadastro parselinde 3194 sayılı İmar Kanunu'nun 18. Madde uygulama çalışmaları Kadastro Müdürlüğü'ndeki kontrolleri yapılarak Tapu Müdürlüğü'nde tescil işlemleri tamamlanmıştır.

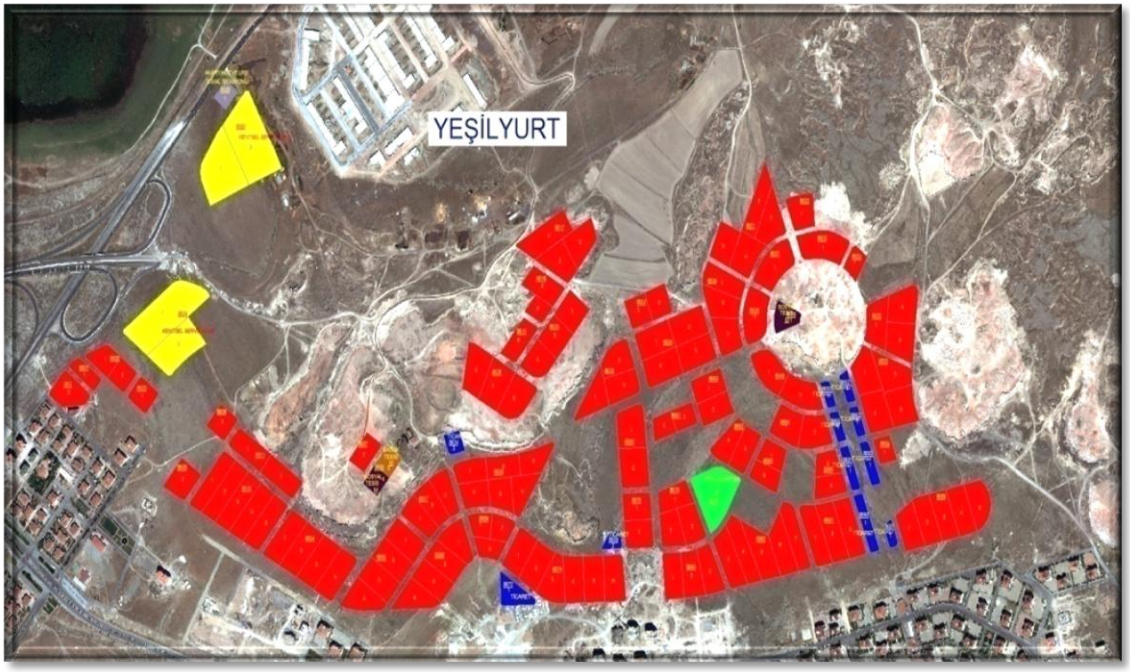

Resim 2: Yeşilyurt Mahallesi

Melikgazi İlçesi Yeşilyurt Mahallesi'nde 5.56 ha'lık alan 3194 sayılı İmar Kanunu'nun 15. ve 16. madde hükümlerine göre tevhid edilerek uygulamaya elverişli hale getirilerek, Kadastro Müdürlüğü'ndeki kontrolleri yapılarak tapu müdürlüğünde tescil işlemleri tamamlanmıştır.

Kocasinan İlçesi Beyazşehir Mahallesi'nde 1.27 ha'lık alan 3194 sayılı İmar Kanunu'nun 15. ve 16. madde hükümlerine göre tevhid edilerek uygulamaya elverişli hale getirilerek ve Kadastro Müdürlüğü'ndeki kontrolleri yapılarak Tapu Müdürlüğü'nde tescil işlemleri tamamlanmıştır.

Kocasinan İlçesi Kavakyazısı Mahallesi'nde 0.22 ha'lık alan 3194 sayılı İmar Kanunu'nun 15. ve 16. madde hükümlerine göre ifraz edilerek ilköğretim tesis alanı olarak uygulamaya elverişli hale getirilerek ve Kadastro Müdürlüğü'ndeki kontrolleri yapılarak Tapu Müdürlüğü'nde tescil işlemleri tamamlanmıştır.

Kocasinan İlçesi Kavakyazısı Mahallesi'nde 1.94 ha'lık alan 3194 sayılı İmar Kanunu'nun 15. ve 16. madde hükümlerine göre ifraz edilerek ortaöğretim tesis alanı olarak uygulamaya elverişli hale getirilerek ve Kadastro Müdürlüğü'ndeki kontrolleri yapılarak Tapu Müdürlüğü'nde tescil işlemleri tamamlanmıştır.

Melikgazi İlçesi Erciyes Mahallesi'nde 17.36 ha'lık alan 3194 sayılı İmar Kanunu'nun 15. ve 16. madde hükümlerine göre üç kısma ifraz edilerek uygulamaya elverişli hale getirilerek ve Kadastro Müdürlüğü'ndeki kontrolleri yapılarak Tapu Müdürlüğü'nde tescil işlemleri tamamlanmıştır.

Melikgazi İlçesi Erciyes Mahallesi'nde 13.16 ha'lık alan 3194 sayılı İmar Kanunu'nun 15. ve 16. madde hükümlerine göre on kısma ifraz edilerek uygulamanın Kadastro Müdürlüğü'ndeki kontrolleri tamamlanmış olup, dosya Tapu Müdürlüğü'ne intikal ederek tescil edilmiştir.

Melikgazi İlçesi Erenköy Mahallesi'nde 7,3 ha'lık alanda kalan kadastro parsellerine 3194 sayılı İmar Kanunu'nun 18.madde uygulaması yapılmış olup Kadastro Müdürlüğü'ndeki kontrolleri yapılarak Tapu Müdürlüğü'nde tescil işlemleri tamamlanmıştır.

Erciyes mahallesi Halilin Yurdu Mevkiinde Erciyes Dağı Kış Sporları ve Turizm Merkezi kapsamında proje alanı olarak belirlenen alan sınırları içinde yapılacak tesisler için 886,4 ha'lık parselde uygulama imar planına göre 3194 sayılı İmar Kanunu'nun 15., 16 maddesi hükümlerince ifraz işlemi için çalışmalar başlatılmıştır.

Erciyes mahallesi Tekir Yaylası mevkiinde Erciyes Dağı Kış Sporları ve Turizm Merkezi kapsamında proje alanı olarak belirlenen alan sınırları içinde yapılacak tesisler için 226 ha'lık parselde uygulama imar planına göre 3194 sayılı İmar Kanunu'nun 15., 16. ve 18. madde uygulamaları yapılacaktır. Kayseri ili Hacılar ilçesinde Erciyes Dağı Kış Sporları ve Turizm Merkezi Master Planı kapsamında proje alanı olarak belirlenen alan sınırları içinde yapılacak tesisler için 363,4 ha'lık parselde uygulama imar planına göre 3194 sayılı İmar Kanun'un 15., 16 maddesi hükümlerince ifraz işlemi için çalışmalar başlatılmıştır.

Erkilet Mahallesi'nde 24,67 ha, Oymaağaç Mahallesi'nde 44 ha, Boğazköprü Orman Köyü'nde 40 ha, Küçük Yılanlı Mevkii'nde 247,3 ha'lık alanın ağaçlandırılması için bahse konu alanların tescil haritaları yapılacak.

İMAR ŞUBE MÜDÜRLÜĞÜ FAALİYETLERİ

İMAR DURUM BELGESİNİN VERİLMESİ FAALİYETLERİ

Belediye sınırlarının içerisinde, nazım imar planı ve uygulama imar planlarına ait imar durum belgesi verilmesidir. Resmi kurum, kuruluş ve vatandaşlardan kadastro parsellerinin imar durumu hakkında bilgi edinmek amacıyla yapılan resmi başvurular değerlendirilmiş olup, bahse konu kadastro parsellerinin nazım imar planına veya uygulama imar planına tersimat yapılması ile istenilen bilgiler verilmiştir. Ayrıca bazı kadastro parsellerini uydu fotoğrafı, ortofoto harita ve halihazır harita üzerinde göstermek suretiyle arazinin durumunu görmek isteyen ilgili kurum veya vatandaşlara istenilen ölçeklerde uydu fotoğraflarında çıktı verilmiştir.

FENNİ MESUL BELGESİ FAALİYETİ

FENNİ MESUL (TEKNİK UYGULAMA SORUMLUSU - TUS)

Proje müellifleri kendileri olsun veya olmasın yapının yürürlükteki kanun, imar planı, ilgili yönetmelik yükümleri, Türk Standartları, teknik şartnameler, 11.1.1974 tarihli ve 14765 sayılı resmi gazetede yayımlanan İşçi Sağlığı ve İş Güvenliği Tüzüğü ile fen, sanat ve sağlık kurallarına uygun olarak düzenlenen ruhsat eki projelerine göre gerçekleştirilmesinde ilgili idarelere karşı sorumlu olan ilgili meslek mensuplarıdır. 10 Nisan 2000 tarih, 24106 sayılı resmi gazetede yayımlanan, 595 sayılı Kanun Hükmünde Kararnamenin uygulandığı işlerde fenni mesul; "Yapı Denetim Kuruluşlarıdır."

SÜRVEYAN

Görevlendirildiği şantiyede, fenni mesulün direktifleri ile yapının fen, sanat ve sağlık kurallarına uygun olarak yapılabilmesi için, yapı ile ilgili inşaat, tesisat, imalat, tadilat, tamirat ve her türlü inşaat işlerinde sorumlu olan ve aldıkları eğitime göre teknik öğretmen, yüksek tekniker, tekniker, teknisyen unvanını taşıyanlar ile lise mezunu olup, 3308 sayılı Kanuna göre ustalık belgesi alan fen adamıdır.

İmar uygulamalarının düzenli bir şekilde yapılmasını sağlamak ve çarpık yapılaşmayı önlemek amacıyla, İmar Müdürlüğü Ruhsat Servisi olarak 2004 yılından 2013 yılı sonuna kadar yapılan yeni kayıt ve vize sayıları Tablo 3.'de yıllara göre dağılımı yer almaktadır.

Tablo 3: Fenni Mesuliyet Belgesi Yıllara Göre Dağılım

	2004	2005	2006	2007	2008	2009	2010	2011	2012	2013
Yeni Kayıt	146	112	174	176	128	158	209	16	5	11
Vize	192	241	500	287	318	376	382	27	41	31
TOPLAM	338	353	674	463	446	534	591	43	46	42

JEOLOJİK VE JEOFİZİK ZEMİN EMNİYET RAPORU FAALİYETİ

Kayseri'nin zemin yapısını ve depremsellik durumunu ortaya koymak ve yapılacak revizyon + ilave planlara altlık olmak üzere, Belediyemizin talebi üzerine jeolojik-jeoteknik raporları hazırlanması için yaklaşık 190.000.000 m^2'lik alanda çalışma yapmak üzere İlbank A.Ş. 'ye gönderilmiştir.

Revizyon+ilave imar planlarına altlık oluşturulması amacıyla, mülkiyeti Kayseri Büyükşehir Belediyesi'ne ait olan, Hisarcık Mahallesi sınırları içerisinde 2.007.182 m^2'lik alan ve Hacılar İlçesi sınırları içerisinde 257.840 m^2'lik alan ile Ebiç Mahallesi sınırları içerisinde 864.694 m^2'lik alana yönelik jeolojik –jeoteknik raporları onaylanmıştır. Karpuzsekisi Orman Köyü Sınırları içerisinde 872.580 m^2'lik alanda jeolojik –jeoteknik raporlar İlbank A.Ş.'ye gönderilmiş olup, çalışmalar devam etmektedir.

Belediye sınırları içerisinde jeolojik-jeoteknik /zemin etüt proje müellifi tarafından raporun hazırlanması sonucunda, inşaat arsası temel zemininin incelenmesi, elde edilen jeoteknik verilerin ışığı altında temel sistemi projelendirilmesi ve temel inşaatı açısından gerekli görülen sonuç ve önerilerin sunulmasından sonra ilçe belediyesi tarafından kontrolleri yapıldıktan sonra Büyükşehir Belediyesi İmar Yönetmeliği'nin 57. Maddesine ve Planlı Alanlar Tip İmar Yönetmeliğine istinaden İmar ve Şehircilik Daire Başkanlığı'nca arşivlenmektedir.

Parsellere yapılacak yapıların bulunduğu alanın jeolojik-jeoteknik yönden incelenmesi ile ilgili olarak 2001 yılı Mayıs ayında yürürlüğe giren Kayseri Büyükşehir Belediyesi İmar Yönetmeliği ve Lejantı'nın 57. Maddesi ve Planlı Alanlar Tip İmar Yönetmeliği gereği olarak; ilk defa yürürlüğe konulan Yapı Ruhsat İşleri içerisinde dahil edilen Jeolojik Zemin Etüdü ile ilgili yıllar ilişkin faaliyetler aşağıdaki gibidir;

Tablo 4: Jeolojik Zemin Etütleri Yıllar Göre Dağılımı

Belediyeler	2005	2006	2007	2008	2009	2010	2011	2012	2013
Melikgazi	243	300	259	223	430	453	198	322	551
Kocasinan	126	165	134	133	178	483	104	129	187
Hacılar	41	36	37	67	56	67	44	10	27
Talas	-	130	148	110	94	173	76	69	200
İncesu	-	-	-	-	-	-	1	3	2
İlk Kademe Belediyeleri	57	22	41	89	24	-	-	-	-
Toplam	**467**	**653**	**619**	**622**	**782**	**1176**	**423**	**533**	**967**

TAPU VE İSTİMLAK ŞUBE MÜDÜRLÜĞÜ FAALİYETLERİ

1- 2013 YILINDAKİ KAMULAŞTIRMA ÇALIŞMALARI

Kayseri Büyükşehir Belediyesi adına tescili yapılan yerler;

Şehrimizin, muhtelif mahallelerinde bulunan taşınmazlardan mahkeme kararı ile toplam 15.482,26 m² alan yol, mezarlık, yeşil alan olarak Belediyemiz adına tescil edilmiştir.

Belediyemiz tarafından Kalpaklıoğlu, Baldöktü, Erenköy, Talas, Erciyes ve Tanpınar Mahallelerindeki taşınmazlardan toplam 14.964,22 m² alan; mezarlık, yol, viyadük, otopark ve park olarak kamulaştırılarak Belediyemiz adına tescil edilmiştir.

Kentsel Sit Alanı ve Koruma Amaçlı imar planı içerisinde yer alan ve Kayseri Evleri restorasyon projesi kapsamında Tavukçu, Tosun ve Hacımansur Mahallelerinde 1.334,02 m² alan kamulaştırılarak Belediyemiz adına tescil edilmiştir.

Sonuç olarak 2013 yılında toplam 31.780,50 m² alan kamulaştırılmış olup, tapuları Kayseri Büyükşehir Belediyesi adına tescil edilmiştir.

2- ARSA TAHSİSİ

Kayseri Polis Meslek Yüksekokulu Müdürlüğü'nün çevre güvenliğinin daha iyi sağlanabilmesi ve okul öğrencilerinin boş zamanlarında veya sportif etkinliklerinde kullanmak üzere Müdürlüklerince koruma altına alınarak yeşil alana çevrilmesi için mülkiyeti Belediyemize ait Kötügöller Mahallesi, 1077 ada, 134 parsel kısmi olarak Emniyet Eğitim Kampus Alanı olarak Polis Akademisi Başkanlığı Kayseri Polis Meslek Yüksekokulu Müdürlüğü'ne tahsis edilmiştir.

Mülkiyeti Maliye Hazinesi adında kayıtlı, ''Otobüs Geceleme Terminali ve İtfaiye Ara İstasyonu'' olarak kullanılmak üzere Belediyemiz adına tahsis edilen ancak halihazırda kullanılmayan, imar planında Resmi Kurum Alanı olarak planlı, Mimarsinan 373 ada, 3 parsel numaralı, 24.962,53 m² yüzölçümlü taşınmazın 12.500,00 m²'lik kısmının Emniyet Genel Müdürlüğü Kayseri Kriminal Polis Laboratuarı Müdürlüğü tarafından kullanılmak üzere, hazine tarafından İçişleri Bakanlığı Emniyet Genel Müdürlüğü adına tahsis edilmesine muvafakat edilerek tahsisin gerçekleşmesi sağlanmıştır.

3- 3194 SAYILI İMAR KANUNU'NUN 17. MADDESİ GEREĞİNCE ARSA SATIŞI

Mülkiyeti Belediyemize ait Şehrimizin muhtelif mahallelerinde bulunan taşınmazlardan toplam 206.38m² hissenin ilgili maliklerine 3194 sayılı İmar Kanunu'nun 17. maddesine göre satışı yapılmıştır.

4- ARSA SATIŞI

Belediyemiz tarafından Yeşilyurt Mahallesinde 123 adet konut arsası, 4 adet küçük sanayi alanı arsası, 1 adet okul arsası, 1 adet akaryakıt ve lpg istasyonu arsası, 1 adet sağlık alanı arsası, 2 adet sosyal tesis arsası ve 11 adet ticaret arsası olmak üzere toplam 143 adet taşınmaz, Erciyes Dağı Kış Sporları Merkezinde bulunan İmar Planında Turizm Tesis Alanı olarak planlı 2 adet taşınmaz, Pervane Mahallesinde bulunan 1 adet konut alanı olarak planlı taşınmaz, İncesu İlçesi, Süksün Mahallesinde bulunan 18 adet Konut Dışı Kentsel Çalışma Alanı olarak planlı taşınmaz, Pervane Mahallesinde bulunan 1 adet Akaryakıt ve LPG ikmal İstasyonu olarak planlı taşınmaz, Gesi Mahallesinde bulunan 20 adet Konut Alanı olarak planlı taşınmaz satışa hazır hale getirilip, satışlarının yapılması üzere dosyaları hazırlanarak Mali Hizmetler Dairesi Başkanlığı'na gönderilmiştir.

5- ARSA TAKASI

Muhtelif mahallelerde bulunan mülkiyeti vatandaş'a ait taşınmaz hisselerinin mülkiyeti Belediyemize ait muhtelif mahallelerde bulunan taşınmaz hisseleri ile 2942/4650 sayılı Kanunun 8.ve 26.maddeleri gereğince karşılıklı trampa yapılmak suretiyle tescilleri yapılmıştır.

(KUDEB) KORUMA UYGULAMA VE DENETİM MÜDÜRLÜĞÜ FAALİYETLERİ

2863 sayılı Kültür ve Tabiat Varlıklarını Koruma Kanunu'nun 10. 11. ve 57. Maddeleri gereğince çıkarılan "Koruma Uygulama ve Denetim Büroları, Proje Büroları ve Eğitim Birimlerinin Kuruluş, İzin, Çalışma Usul ve Esaslarına Dair Yönetmelik" uyarınca Kayseri Büyükşehir Belediyesi, İmar ve Şehircilik Daire Başkanlığı bünyesinde 08.01.2007 tarihinde faaliyetlerine başlamıştır.

2863 sayılı Kültür ve Tabiat Varlıklarını Koruma Kanunu'nun 10.maddesinde; "Bu bürolar koruma bölge kurulları tarafından uygun görülen koruma amaçlı imar plânı, proje ve malzeme değişiklikleri ile inşaat denetimi de dahil olmak üzere uygulamayı denetlemekle yükümlüdürler." ve 57. Maddesinde "Taşınmaz kültür ve tabiat varlıkları, bunların koruma alanları ve sit alanlarında, 3194 sayılı İmar Kanunu'nun 21. maddesi kapsamına giren ruhsata tâbi olmayan tadilat ve tamiratlar; özgün biçim ve malzemeye uygun olarak, bünyesinde koruma, uygulama ve denetim büroları kurulmuş idarelerin izin ve denetimi ile yapılır." şekilde Koruma Uygulama ve Denetim Büroları'nın görevleri açıklanmıştır.

Ayrıca 5216 sayılı Büyükşehir Belediye Kanunu'nun 7. maddesinde belirtilen; kültür ve tabiat varlıkları ile tarihî dokunun ve kent tarihi bakımından önem taşıyan mekânların ve işlevlerinin korunmasını sağlamak, bu amaçla bakım ve onarımını yapmak olarak tanımlanan görevlerin yerine getirilmesi hususunda iş ve işlemler Koruma Uygulama Denetim Bürosu tarafından gerçekleştirilmektedir.

Bu kanun ve yönetmelik kapsamında kültür ve tabiat varlığı olarak tescilli yapılarda, bu yapıların koruma alanlarında, sit alanlarındaki tüm yapılarda 2013 yılı içerisinde Koruma Uygulama Denetim Bürosu faaliyetleri, şu şekilde yapılmıştır.

BASİT ONARIM

Taşınmaz Kültür ve Tabiat Varlıkları, bunların koruma alanları ve sit alanlarında, tadilat ve tamiratlara ilişkin 2013 yılı içerisinde toplam 97 adet yapıya basit onarım ön izni verilmiştir.

Hinterland sınırları içerisinde muhtelif yerlerde bulunan 18 adet yapıya ve Kayseri Büyükşehir Belediyesi tarafından yürütülen meydan cephe kaplaması çalışmaları kapsamında 79 adet yapıya basit onarım ön izni verilmiştir.

Bu yapılardan uygulamaları tamamlanan 61 adet taşınmaza onarım uygunluk belgesi düzenlenmiştir.

Basit onarım başvurusunda bulunulan 3 adet yapıda ise esaslı onarım gerektirdiği KUDEB uzmanlarınca tespit edilerek, Kayseri Kültür Varlıklarını Koruma Bölge Kurulu Müdürlüğü'ne ve Belediyesine havale edilmiştir.

RESTORASYON ÇALIŞMALARI DENETİMİ

2013 yılı içerisinde Kayseri Kültür Varlıklarını Koruma Bölge Kurulu tarafından onaylanmış rölöve, restitüsyon ve restorasyon projelerinden 16 adet yapıda restorasyon denetimi yapılmıştır.

Bunlardan Tavukçu Mahallesi'nde bulunan ve Kayseri Büyükşehir Belediyesi tarafından restorasyon çalışmaları yürütülen 4 adet tescilli konutun ve Gevher Nesibe Medresesi'nin restorasyon denetimleri yapılmıştır. Ayrıca Tacettin Veli Mahallesi'nde yer alan 1 adet tescilli konut, Hunat Medresesi, Emir Şahap ve Babükbey Türbeleri , Feyzioğlu Kütüphanesi, Zincidere Kilisesi, Salırlı Evi, Ali Sait Paşa Sokak Sağlıklaştırma Projesinin 2 . etap çalışmaları, Tol Kilise, Akçakaya Mahallesi'ndeki 1 adet tescilli konut ve İncesu İlçesi, Sıbyan Mektebi restorasyon denetimleri yapılmıştır.

Restorasyon çalışmaları tamamlanan 5 adet tescilli taşınmaza kullanma izin belgesi düzenlenmiştir.

Kayseri Kültür Varlıklarını Koruma Bölge Kurulu tarafından onaylanan ve esaslı onarım gerektiren 18 adet tescilli yapının tadilat işlemlerinin denetimi yapılarak rapor ve fotoğrafları Kayseri Kültür Varlıklarını Koruma Bölge Kurulu'na sunulmuştur.

SİT VE KORUMA ALANLARI DENETİMİ

Kayseri Büyükşehir Belediyesi hinterlant sınırları içerisinde bulunan sit alanları ve koruma alanları belirli periyotlarda KUDEB uzmanları tarafından denetlenmekte ve alanda ilgili idareler ve vatandaşlar bilgilendirilmektedir.

Yapılan denetimlerde Kültür ve Tabiat Varlıklarını Koruma Kanunu ile İmar Kanunu'na aykırı işlemler yapıldığı tespit edilen 2 adet taşınmazda yapılan uygulama ilgili idareye bildirilmiştir.

Koruma Bölge Kurulları tarafından uygun görülen ve Koruma Amaçlı İmar Planları'nın plan hükümleri çerçevesinde 5 adet taşınmazda güvenlik önlemi alınmıştır. Koruma Bölge Kurulu tarafından onaylanmış olan sit veya koruma alanında kalan tescilsiz 5 adet yapının yıkım aşamaları denetlenmiştir.

TARİHİ ESER BİLGİ SİSTEMİ (TEBİS)

2009 yılından itibaren CBS ile ortaklaşa hazırlanan Tarihi Eser Bilgi Sistemi'nde tescilli eser güncellemeleri yapılmaktadır. Ayrıca sit alanları ve tescilli taşınmazların koruma alanları Tarihi Eser Bilgi Sistemi'ne işlenmiştir. CBS ortamında aktarılan tarihi eser yapı ve alan verileri sayesinde alan denetimleri daha sağlıklı yapılmasına ve imar uygulamalarına ilişkin çalışmaların tarihi yapı ve alanlar dikkate alınarak yapılmasına imkan sağlanmıştır.

KAYSERİ BÜYÜKŞEHİR BELEDİYESİ TARAFINDAN YAPTIRILAN RESTORASYON UYGULAMALARI

Kayseri Büyükşehir Belediyesi tarafından yürütülen "Kültür Yolu Projesi" kapsamında Tavukçu Mahallesi'nde bulunan 4 adet tescilli konutun restorasyon çalışmaları ve bu mahallede bulunan tescilli bir çok konutun projelendirilmesi ile Gevher Nesibe Medresesi'nin Selçuklu Müzesi'ne dönüştürülmesi çalışmaları devam etmektedir. Belediyemiz tarafından yapılan bu çalışmalarda projelendirme aşamasından restorasyon çalışmaları tamamlanana kadar tarafımızdan denetlenmekte ve teknik destek sağlanmaktadır. Bu restorasyon çalışmaları kapsamında fotoğraflama ve belgelendirme çalışmaları yapılmaktadır. Özellikle Kayseri Kenti'nin tarihi araştırılarak eski eserde mimari ve tarihi belgelerin toplandığı bir KUDEB Kitaplığı Arşivi oluşturulmaktadır.

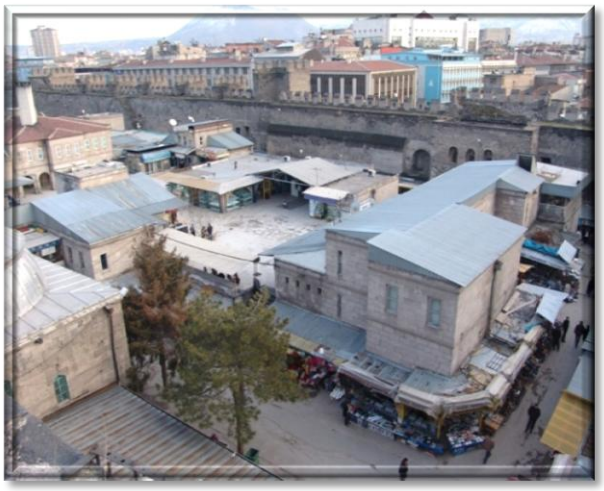

Kayseri İç Kalesi'nde Yer Alan Betonarme Çarşının Yıkımı ve Kayseri İç Kalesinin Korunarak Kültür ve Sanat Ortamına Dönüştürülmesi Projesi

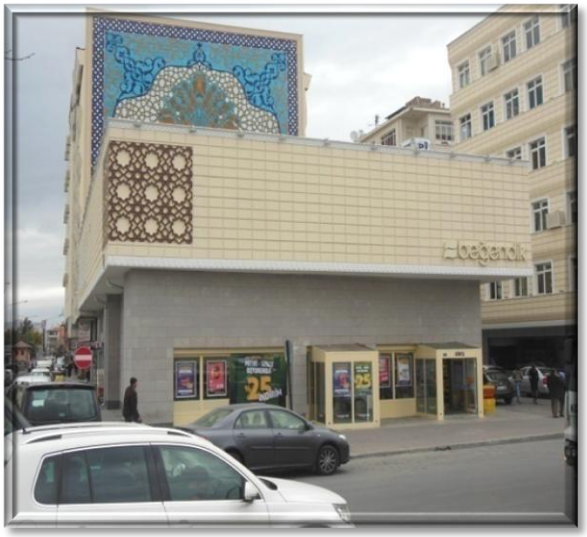

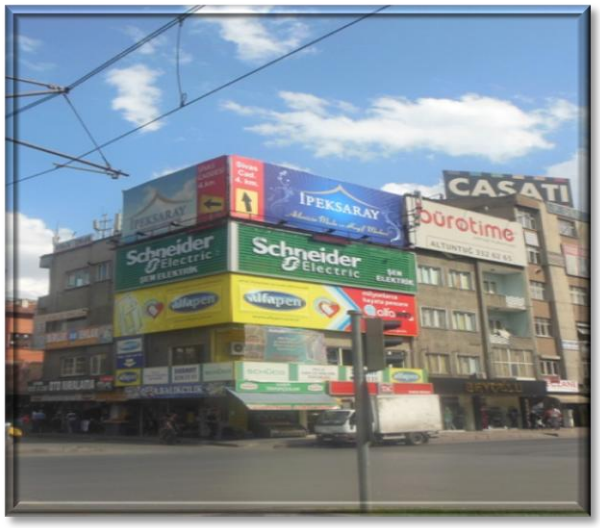

Cumhuriyet Meydanı ve Çevresi Cephe Düzenleme Çalışmaları

Kayseri Kültür Yolu Projesi

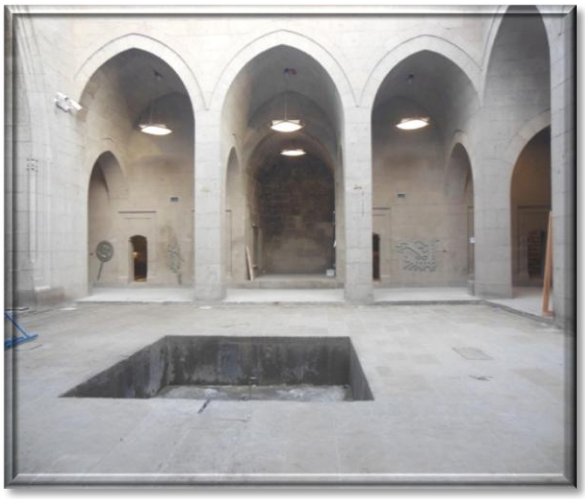

Gevher Nesibe Medresesi Restorasyon Çalışmaları (Selçuklu Müzesine Dönüştürülmesi)

Hunat Medresesi

Hunat Medresesi

Melikgazi İlçesi, Tosun Mahallesi, 328 ada, 5parselin Restorasyon Çalışmaları

Melikgazi İlçesi, Tosun Mahallesi, 328 Ada 6, 91, 93 parselin Restorasyon Çalışmaları

Melikgazi İlçesi, Tosun Mahallesi, 328 ada, 15 parselin Restorasyon Çalışmaları

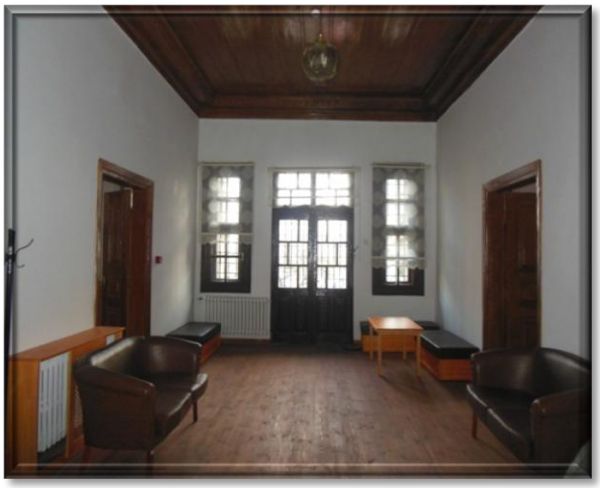

Melikgazi İlçesi, Feyzioğlu Kütüphanesinin Restorasyon Çalışmaları

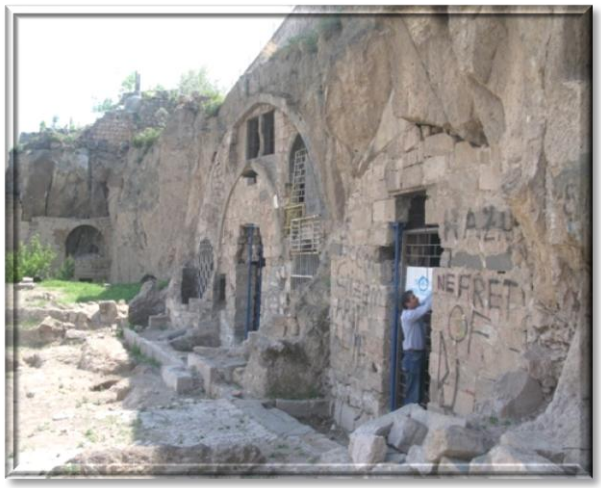
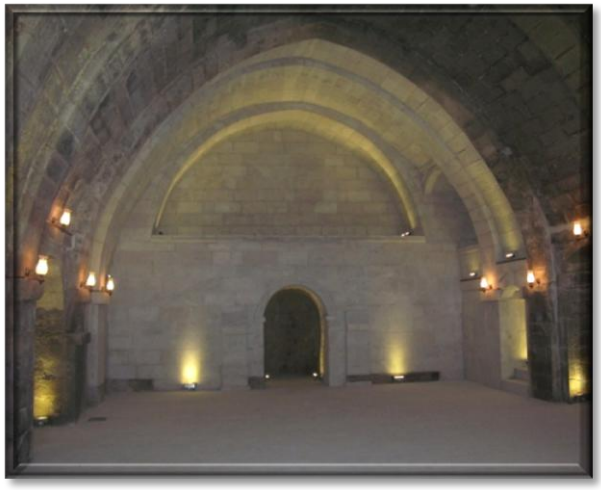

Talas İlçesi, Kiçiköy Mahallesi, Tol Kilise

Talas İlçesi, Zincidere Mahallesi , Kilise

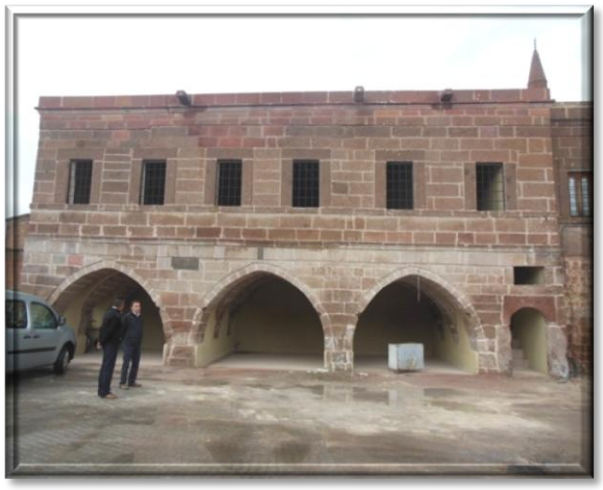

İncesu İlçesi, Karamustafapaşa Mahallesi, Sıbyan Mektebi Restorasyon Çalışmaları

İMAR VE ŞEHİRCİLİK DAİRE BAŞKANLIĞI

BÜTÇE BİLGİ ÖZETİ

HARCAMA KALEMİ	HARCAMA KALEMİ ADI	2013 YILI BÜTÇE ÖDENEĞİ	2013 YILI GİDER
1	Personel Giderleri	535.808,00	534.586,14
2	SGK Devlet Primi Giderleri	77.438,00	76.881,12
3	Mal ve Hizmet Alım Giderleri	311.733,00	216.549,81
5	Cari Transferler	0,00	0,00
6	Sermaye Giderleri	13.782.501,00	13.557.675,67
7	Sermaye Transferleri	0,00	0,00
8	Borç Verme	0,00	0,00
9	Yedek Ödenekler	0,00	0,00
GENEL TOPLAM		**14.707.480,00**	**14.385.692,74**

ZABITA DAİRESİ BAŞKANLIĞI

A-) ZABITA BÜRO AMİRLİĞİ

Zabıta Büro Amirliğinde 1 zabıta komiseri, 4 zabıta memuru olmak üzere toplam 5 personel ile görev yapmaktadır. Zabıtayı ilgilendiren bütün yazışmaları yapar, evrakları takip eder ve kayıtları tutar.

B-) MERKEZ ZABITA AMİRLİĞİ

Merkez Zabıta Amirliği 24 saat süreyle, 3 vardiya sisteminde, 3 zabıta komiseri, 22 zabıta memuru olmak üzere toplam 25 personel ile görev yapmaktadır. Osman Kavuncu Bulvarı, Şehirler Arası Terminal, Batı Terminali ve diğer bulvarlar üzerinde zabıtayı ilgilendiren denetimleri yapar, Dilekçe ve şikâyetleri sonuçlandırır. İzinsiz ilan ve reklam asanları takip eder.

C-) TRAFİK ZABITA AMİRLİĞİ

Trafik Zabıta Amirliğinde 1 zabıta komiseri, 7 zabıta memuru olmak üzere toplam 8 personel ile görev yapmaktadır.

a-) 794 adet S plaklı okul servis aracının kayıt, ruhsatlandırma ve denetimini.

b-) 638 adet ticari taksinin; ticari taksi yönetmeliği doğrultusunda denetimlerini.

c-) Makine İkmal Daire Başkanlığından talep olduğunda halk otobüslerinin denetimini.

d-) 1460 adet P plakalı servis araçlarının kayıt, ruhsatlandırma ve mevcut UKOME kararları doğrultusunda denetimini yapar.

Ç-) HAL ZABITA AMİRLİĞİ

Hal Zabıta Amirliğinde 1 zabıta komiseri, 5 zabıta memuru olmak üzere toplam 6 personel ile görev yapmaktadır. 5957 sayılı Hal Kanununun belediyelere verdiği görevler çerçevesinde hal içinde ve şehir genelinde zabıtayı ilgilendiren denetimleri yapar.

D-) KALE ZABITA AMİRLİĞİ

Kale Zabıta Amirliğinde 1 zabıta komiseri, 8 zabıta memuru olmak üzere toplam 9 personel ile görev yapmaktadır. Cumhuriyet mahallesi, trafiğe kapalı alanlar, yer altı çarşısı, Cumhuriyet meydanı ve yer altı geçitlerinde zabıtayı ilgilendiren konularda denetim yapar.

E-) DOĞU TERMİNALİ ZABITA AMİRLİĞİ

Doğu Terminali Zabıta Amirliğinde 1 zabıta komiseri, 2 zabıta memuru olmak üzere toplam 3 personel ile görev yapmaktadır. Doğudan; çevre köy ve kasabalardan gelen yolcu araçlarının doğu terminalini kullanmalarını sağlar ve doğu garajında bulunan esnafların denetimlerini yapar.

F-) BATI TERMİNALİ ZABITA AMİRLİĞİ

Batı Terminali Zabıta Amirliğinde 1 zabıta komiseri, 2 zabıta memuru olmak üzere toplam 3 personel ile görev yapmaktadır. Batıdan; Çevre köy ve kasabalardan gelen yolcu

araçlarının batı terminalini kullanmalarını sağlar ve Osman Kavuncu Bulvarı üzerinde faaliyet gösteren esnafları denetler.

G-) ERCİYES ZABITA AMİRLİĞİ

Erciyes Zabıta Amirliğinde 1 zabıta komiseri, 1 zabıta memuru olmak üzere toplam 2 personel ile görev yapmaktadır.

H- HAVA KİRLİLİĞİ VE GSM RHST.DNT.

Çevre Koruma Kontrol Daire Başkanlığında 1 zabıta memuru çevre mühendisleri ile birlikte sorumluluk alanı içerisinde hava kirliliği ve GSM ruhsat denetlemesinde görev yapmaktadır.

I- KARMA ZABITA EKİBİ

Karma ekibe 1 zabıta komiseri, 2 zabıta memuru olmak üzere toplam 3 personel görevlendirilmiştir.

İ- DİLENCİ TOPLAMA EKİBİ

Dilencilik ile mücadele ekibine 2 zabıta memuru görevlendirilmiştir. Şehirde dilencilik yapanlara mani olmak denetim yapılmaktadır.

1- FAALİYET BİLGİLERİ:

Zabıta Daire Başkanlığının 2013 yılı içerisinde yaptığı başlıca faaliyetlere ilişkin bilgiler aşağıda belirtilmiştir

a-) 2013 Yılı 5326 Sayılı Kabahatler Kanununa Göre Yapılan İşlemler

S. NO	KABAHATLER KANUNUN MADDESİ	ADETİ	CEZA MİKTARI
1	32.Mad: Emre Aykırı Davranış (UKOME'nin almış olduğu karara uymayan jet sky'ler)	6 Adet	1.092,00 ₺
2	32.Mad: Emre Aykırı Davranış (UKOME'nin kararına uymayarak güzergâh dışı reklam tanıtımı yapan araçlara)	1 Adet	182,00 ₺
3	33.Mad: Dilencilik yapanlar hakkında	23 Adet	2.024,00 ₺
4	36.Mad: Huzur ve sükûnunu bozacak şekilde gürültü yapanlara	3 Adet	350,00 ₺
5	37.Mad: Rahatsız Etmek(İş yerlerinde çığırtkanlık yapan kişilere ve bu yerlerde müzik aletlerini yüksek sesle çevreyi rahatsız eden kişiler hakkında)	230 Adet	20.240,00 ₺
6	38.Mad: Yaya yollarını işgal edenlere	882 Adet	77.716,00 ₺
7	39.Mad: Kapalı alanda sigara içenler hakkında	18 Adet	1.584,00 ₺
8	41.Mad: Çevreyi kirletenler(İnşaat artıklarını toplama yeri dışına atanlara)Beton mikser araçları.	8 Adet	22.944,00 ₺
9	41.Mad: Çevreyi kirletmek (Sigara izmariti atanlar hakkında)	524 Adet	28.296,00 ₺
10	42.Mad: İzinsiz Afiş asanlar hakkında	12 Adet	3.512.00 ₺
	TOPLAM CEZA MİKTARI SAYISI	1707 Adet	
	TOPLAM PARA CEZASI		157.948,00 ₺

Yukarıda suç nevileri ve adetleri belirtilen **1707 Adet** İdari Yaptırım Karar Tutanakları karşılığı, ilgililerine toplam **157.948,00 ₺** para cezası tahakkuk ettirilmiştir. 15 gün içerisinde peşin ödeme yapan şahıslardan tahakkuk ettirilen cezanın ¼'ü oranında indirimli tahsilât yapılmıştır.

b-) Encümen Tarafından Karara Bağlanan İdari Yaptırım Karar Tutanakları

S. NO	MADDE	AÇIKLAMASI	M İ K T A R I
1	Madde:5-a	İşyeri açma ruhsatı olmayanlara	1 Adet
2	Madde:8-c	Ana yol, bulvar, cadde, meydan ve sokaklarda araç yıkayanlara	10 Adet
3	Madde:8-j	İzinsiz el ilanı dağıtanlara	15 Adet
4	Madde:8-v	Belediyeye ait tesis ve binaların önüne araç park edenlere	2 Adet
5	Madde:9-g	Belediye mallarına, park ve bahçelere ve buradaki ağaçlara zarar verenlere	3 Adet
6	Madde:10-a	Yaya yollarını işgal edenlere	3 Adet
7	Madde:10-b	Yaya yollarını izinsiz bozanlara	4 Adet
8	Madde:10-c	Yaya geçitlerini işgal edenlere	1 Adet
9	Madde:11	Seyyar satıcılık yapanlara	103 Adet
10	Madde:14-a	İmar izni dışında yapılarda değişiklik yapanlara	1 Adet
11	Madde:14-b	Oturulan binaların cephe ve görünür kısımlarını onarmayan veya boyatmayanlara	1 Adet
12	Madde:16-d	İnşaat alanından çıkan araçların lastiklerini temizlemeyenlere	1 Adet
13	Madde:18	İzinsiz totem, tabela ışıklı ışıksız levha dikenlere	11 Adet
14	Madde:22-a	Zabıta memurlarına gerekli belgeleri ibraz etmeyenlere	5 Adet
15	Madde:22-b	Görevli memura mukavemet edenlere	23 Adet
16	Madde:22-b	Görevli memurun görevini engelleyenlere	10 Adet
17	Madde:23-a	Belediye tahsis edilen veya kiraya verilen yerlerde izinsiz değişiklik yapanlara	6 Adet
18	Madde:39-i	Dikkatsiz araç kullanarak veya kasıtlı olarak yayaların üzerine kirli, çamurlu vb. su sıçratanlara, (Tüm araçlar)	2 Adet
19	Madde:41	UKOME'nin almış olduğu karara uymayarak doğu ve batı Terminali haricinde şehir merkezine giren köy ve kasaba araçlarına	120 Adet
20	Madde:44	Belediyece tespit edilen yer ve alanlar dışında ruhsatlandırılmamış yerlerde oto alım satımı yapanlara	2 Adet
21	Madde:47/4-5	Durak harici yolcu alan taksilere	10 Adet
22	Öğr.Srv.Yön	Öğrenci Servis Araçları Yönetmeliğine uymayanlar	49 Adet
23	Per.Srv.Yön	Personel Servis Araçları Yönetmeliğine uymayanlar	102 Adet
24	Madde:32 (Emr.Aykırı Davranış)	Belediye Encümeninin almış olduğu karar gereği Belediyeden izin almadan ATM koyanlara	5 Adet
		Toplam Evrak Adeti	**490 Adet**
		Toplam Para Cezası	**94.088,36 ₺**

Encümen'e çeşitli suç ve nevilerden gönderilen **490 Adet** İdari Yaptırım Tutanağı **94.088.36 ₺** para cezası tahakkuk ettirilmiştir.

2-) Müsadere Edilen Mallar:

S.NO	CİNSİ	M İ K T A R I
1	Simit	1800 Adet
2	Portakal	280 Kg
3	Kuru Kayısı	153 Kg
4	Elma	25 Kg
5	Muz	100 Kg
6	Patates	2680 Kg
7	Kuru Soğan	1085 Kg
8	Erik	55 Kg
9	Terazi	43 Adet
10	El Arabası	10 Adet

Yapılan denetimler sonucunda müsadere edilen gıda maddeleri makbuz karşılığında Huzurevine teslim edilmiştir**.**

Kale içi ve çevresi ile Cumhuriyet mahallesinde denetimler yapılarak trafiğe kapalı alanlara araçlarını park edenlere ve mallarını koyarak iş yeri önünü işgal edenlere engel olundu. Aksine davranışları görülenlere kabahatler kanununa göre işlem yapıldı.

2013 yılında Belediyemiz denetimindeki **794 adet S** plakalı okul servis aracının ruhsat yenileme ve denetim işleri yapıldı.

2013 yılında Belediyemiz denetimindeki **1460 adet P plakalı** Fabrika, AVM ve Şehirlerarası yolcu taşımacılığı yapan firmaların servis araçlarının ruhsat yenileme ve denetim işleri yapıldı.

İlçe, kasaba ve köylerden şehrimize yolcu taşımacılığı yapan toplu ulaşım araç sahiplerinden UKOME kararlarına uymayıp güzergâh ve son durak ihlali yapan **120** işletici hakkında idari yaptırım tutanağı düzenlendi. UKOME kararında adı geçen tüm araçların Doğu ve Batı Garajını kullanmaları sağlandı.

Hava kirliliğinin engellenebilmesi, gürültü ölçümü yapılabilmesi ve GSM ruhsatına tabi işyerlerinin denetlenmesi için Çevre Koruma ve Kontrol Daire Başkanlığı emrine bir zabıta memuru görevlendirildi.

Kültür ve sanat etkinlikleri için Kültür ve Sosyal İşler Daire Başkanlığı tarafından düzenlenen sinema filmleri gösterimi, tiyatro gösterileri ve halk konserleri gibi 354 adet kültür sanat faaliyetlerine ve Belediyemiz tarafından düzenlenen açılış törenlerine de tertip ve düzen desteği verildi.

Milli bayram ve özel günlerde Cumhuriyet Meydanı, Şehitlik, Şehir Stadyumu gibi yerlerde düzenlenen tören ve anma programlarına protokol hizmeti verildi.

Yemek ve ekmek yardımı yapılabilmesi için muhtaçların incelemesi yapıldı. Durumları yerlerinde tespit edildi, düzenlenen tutanaklar ilgili birimlere teslim edildi.

Büyükşehir, Melikgazi ve Kocasinan Belediyesi zabıta memurlarına değişik zamanlarda değişen mevzuat, iletişim ve protokol kuralları vb. konularında hizmet içi eğitim verildi.

Sorumluluk alanımızda bulunan Doğu Garajı, Batı Garajı, Kale, Hal, Yeraltı Çarşısı, Düvenönü – Hunat – Orduevi - Belediye Önü Pasajları, Belediye Blokları gibi yerlerde faaliyet gösteren 1180 adet esnafın denetimleri yapıldı.

Büyükşehir, Melikgazi ve Kocasinan Belediyelerinden ikişer memurla kurulan ekiple dilencilik yapanlarla mücadeleye devam edilerek, üzerlerinden çıkan paralara el konuldu. 5326 Sayılı Kabahatler Kanunun 33. maddesinin 2. fıkrası gereğince **305,00** ₺ kamuya aktarıldı. Ayrıca 5326 Sayılı Kabahatler Kanunun 33. maddesi gereğince **23 Adet** cezai işlem uygulanarak, 2.024,00 ₺ para cezası tahakkuk ettirildi.

Büyükşehir, Melikgazi ve Kocasinan Belediyelerinden birer Zabıta Komiseri, iki Zabıta Memuru, Emniyet Müdürlüğünden iki polis memurunun katılımı ile on bir kişilik ekip

Kayseri hinterlant dâhilindeki seyyar satıcılıkla mücadele yapmak üzere haftanın 6 günü çalışmalarına devam etti.

Kış turizminin başladığı dönemlerde Erciyes Kayak merkezinde dört kişilik ekip görevlendirildi.

Belediyemiz iç birimleri ile diğer kurumlardan gelen evraklar ile halkımızın yaptığı şikâyet başvuruları değerlendirilerek sonuçlandırılıp, ilgili kişi ve kurumlar bilgilendirildi.

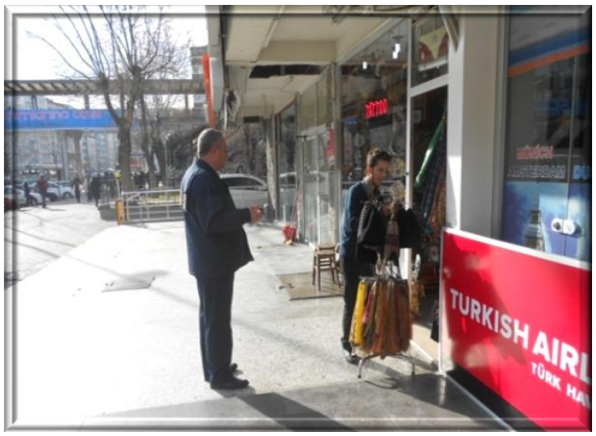

3- HAL ŞUBE MÜDÜRLÜĞÜ FAALİYETLERİ

S. NO	CİNSİ	MİKTARI
1	Hal kayıt sistemine yapılan bildirim sayısı	4.554 Adet
2	Hale giren toplam sebze, meyve ve yeşillik miktarı	229.437 00 Ton
3	Hale gelen toplam kavun, kapuz miktarı	60.055,00 Ton
4	Hale yüklü giriş yapan toplam araç sayısı	27.661 Araç
5	Devir yapılan işyeri sayısı	9 Adet
6	Hal kayıt sistemine bildirimde bulunmayanlara yazılan idari para cezası	271 Adet
7	Hal içinde yazılan idari para cezası	14 Adet

2013 Yılında 5957 Sayılı Hal Kanuna Göre Yapılan İşlemler

S.NO	KONUSU	MİKTARI
1	Yıllık alınan rüsum miktarı	1.820,00 ₺
2	Hal içerisinde kurallara uymayanlara uygulanan ceza miktarı	7.507,00 ₺
3	Sisteme bildirimde bulunmadan satış yapanlara uygulanan toplam ceza miktarı	85.626,20 ₺

ZABITA DAİRE BAŞKANLIĞI

BÜTÇE BİLGİ ÖZETİ

HARCAMA KALEMİ	HARCAMA KALEMİ ADI	2013 YILI NET BÜTÇE ÖDENEĞİ	2013 YILI GİDER
01	Personel Giderleri	2.583.464,00	2.557.056,30
02	SGK Devlet Primi Giderleri	373.732,00	371.683,51
03	Mal ve Hizmet Alım Giderleri	304.871,00	220.402,41
05	Cari Transferler	0,00	0,00
06	Sermaye Giderleri	71.600,00	71.543,40
07	Sermaye Transferleri	0,00	0,00
08	Borç Verme	0,00	0,00
09	Yedek Ödenekler	0,00	0,00
	TOPLAM	**3.333.667,00**	**3.220.685,32**

İŞLETMELER VE İŞTİRAKLER DAİRESİ BAŞKANLIĞI

İŞLETMELER VE İŞTİRAKLER KOORDİNASYON ŞUBE MÜDÜRLÜĞÜ

OTOGAR İŞLETME FAALİYETİ

Mülkiyeti belediyemize ait olan; Kocasinan ilçesi şeker mevkiinde yapılan şehirlerarası ve ilçeler otobüs terminali ile eklentilerinin 10 yıl süre ile işletilmesi işi, 2886 sayılı devlet ihale kanunun 37.maddesi gereğince Büyükşehir Belediyesi Encümenince ihale edilmiş olup, Büyük İstanbul Otobüs İşletmeleri A.Ş. (BİOİAŞ) ihaleyi alarak 15.12.2007 tarihinden itibaren, otogar işleyişi ile ilgili yasalar, yönetmelikler, yönerge, şartname ve sözleşmeler çerçevesinde, faaliyetine başlamıştır.

Şehirlerarası ve İlçeler Otogarında, Büyükşehir Belediyesi Otogar İdaresi görevli personelimiz, ihaleyi alan Avrasya Terminal İşletmeleri A.Ş. (Eski İsmi Büyük İstanbul Otobüs İşletmeleri A.Ş. BİOİAŞ) ile belediyemiz arasında koordinasyon görevi yürütmektedir.

BEŞTEPELER KAYSERİ EVİ FAALİYETİ

Kayseri evi, eski Kayseri kültürünü ve yaşantısını yeni nesillere tanıtım amaçlı yaptırılıp dizayn edilmiş tipik bir Kayseri evi olarak hizmete açılmıştır. Kayseri evinde bulunan kış odası, iş odası, sofa, ergen odası, ebeveyn yatak odası olarak 5 odadan oluşan figürlerle Kayseri yaşantısını kültür ve geleneğini tanıtmaktadır. Kış odasında, Kayseri adabına uygun oturma şekliyle figürlerin tanıtımı, mutfak iş odasında, kültürünü ve geleneğini tanıtmaktadır. Gündüzleri ve akşamları geç vakitlere kadar 12 ay ziyarete açık olup yılda ortalama 150.000 kişiye hizmet vermektedir. Ayrıca yazın ve kışın şehir dışından gelen yerli ve yabancı ziyaretçilere açılmaktadır. Yine şehir dışından gelen devlet yöneticilerine hizmet vermektedir. Ayrıca Kayseri kültürü ve geleneğini tanıtım amaçlı yerel ve ulusal tanıtımlar ve Kayseri mutfağını tanıtıcı programlar yapılmıştır.

İŞTİRAKLER VE İŞLETMELER FAALİYETLERİ

Belediye Şirketleri; sermayesinin % 99,9' una sahip olduğu **Bef A.Ş.**, % 99,72' sine sahip olduğu **İmar A.Ş**., % 96 sına sahip olduğu **Ulaşım A.Ş**., % 96,09' na sahip olduğu **Spor A.Ş**. ve %86' sına sahip olduğu **Erciyes A.Ş.** dir.

İştiraki Olan Şirketler; Kayseri ve Civarı Elektrik T.A.Ş., Kepsaş, Kayseri Elk. Ürt. San. ve Tic. A.Ş., Kay-Tur A.Ş, Bef A.Ş, Kayseri Dünya Ticaret Merkezi A.Ş., Kayserigaz A.Ş., Kayser A.Ş., Yak-Taş A.Ş., Eryağ A.Ş., Spor A.Ş.dir.

BEF A.Ş:

Sermayesinin % 99,9'u Belediyemize ait olan; Kayseri Ekmekçilik Sosyal ve Spor Tesisleri İşletmeciliği San. ve Tic. A.Ş., üretim, sosyal tesis işletmeciliği, eğitim ve öğretim alanlarında çeşitli branşlarda kurs açma faaliyetinde bulunmaktadır.

İMAR A.Ş.:

Otopark işletme hizmetleri, yol çizgi işi ve inşaat taahhüt işleri ile uğraşmakta olan Kayseri İmar ve İnş. Tic. A.Ş.'nin sermayesinin % 99,72'si Belediyemize aittir.

ULAŞIM A.Ş.:

Kayseri Ulaşım Turizm İnşaat Taahhüt Proje Müşavirlik Telekomünikasyon San. Ve Tic. A.Ş. 27.06.2008 tarihinde kurularak faaliyete başlamış olup, sermayesinin % 96'sı Belediyemize aittir.

SPOR A.Ş.:

Kayseri Spor Etkinlikleri Turizm İnş. San. ve Tic. A.Ş. 31.05.2010 tarihinde kurularak faaliyete başlamış olup, sermayesinin % 96,09 Belediyemize aittir.

ERCİYES A.Ş.:

Spor etkinlikleri, Turizm hizmetleri, İnşaat ve taahhüt işleri, Sosyal ve Kültürel işleri faaliyetleri yapmak, yaptırmak, işletmek, işlettirmek. işini yapmakta olan şirketin % 86 sı Belediyemize aittir.

KAYSERİ VE CİVARI ELEKTRİK T.A.Ş.:

Elektrik dağıtımı yapan şirketin sermayesinin % 34,01'i Belediyemize aittir.

KEPSAŞ :

Şirketin amacı elektrik piyasası kanunu ve ilgili mevzuata uygun olarak Kayseri ilinin tamamı vs. yerlere elektrik enerjisi satışı yapmak. Kepsaş şirketinin sermayesinin % 35,61'i Belediyemize aittir.

KAYSERİ ELK. ÜRT. SAN. VE TİC. A.Ş.:

Yamula Barajı ile elektrik üretimi yapmaktadır. Sermayesinin % 0,0125'i Belediyemize aittir.

KAY-TUR A.Ş.:

Turizm yatırımcılığı, Taahhüt işleri yapan, Kayseri Erciyes Otelcilik ve Turizm Tesisleri A.Ş.'nin sermayesinin % 9,25'i Belediyemize aittir.

KAYSERİ DÜNYA TİCARET MERKEZİ A.Ş.:

Hizmet sektörü işi ile uğraşmakta olan şirketin sermayesinin % 22'si Belediyemize aittir. Şirketin gayesi (Teknolojide ilerlemiş batı ülkelerinde kurulmuş bulunan emsaller gibi) komple bir Dünya Ticaret Merkezini bütün tesisleri ile gerçekleştirmek, işletmek ve kurulacak ticaret merkezi vasıtasıyla, tarım ürünleri, sanayi mamulleri, canlı hayvan ve hayvani maddeler, madenler, el sanatları gibi üretim sektörleri ile turizm, taşımacılık ve dış ihaleler gibi hizmet sektörlerine bilgi sunmak, katkıda bulunmak ve gereğinde örnek tesisler kurmak ve ilgili hizmetleri ifa etmektir.

KAYSERİGAZ A.Ş.:

Doğalgaz dağıtım ve pazarlama işi ile uğraşan Kayseri Doğalgaz Dağıtım Pazarlama ve Tic. A.Ş.' nin sermayesinin % 10'u Belediyemize aittir.

KAY-SER A.Ş.:

Kayseri Serbest Bölge kurmak ve işletmek işi ile uğraşan Kayseri serbest Bölgesi Kurucusu ve İşleticisi A.Ş.'nin sermayesinin %1.49'u Belediyemize aittir.

YAK-TAŞ A.Ş.:

Yakacak (Kömür) alım ve dağıtım işi ile uğraşan Kayseri ve Civarı Yakacak Alım ve Dağıtım A.Ş.'nin sermayesinin % 35' i Belediyemize aittir

ERYAĞ A.Ş.:

Yemeklik yağ ve bitkisel yağ üretim işi ile uğraşan Erciyes Yağ San. A.Ş.'nin sermayesinin % 0,000609 Belediyemize aittir.

BÜYÜKŞEHİR EĞİTİM FAALİYETLERİ (BEF):

Kurulduğu günden bugüne pek çok farklı alanda vatandaşa doğrudan hizmet ulaştıran ve bir Kayseri Büyükşehir Belediyesi İktisadi Teşekkülü olan Büyükşehir Eğitim Faaliyetleri Müdürlüğü (BEF), sosyal belediyecilik anlayışının önemli bir aktörüdür. BEF, sürdürdüğü faaliyetler ve sosyal sorumluluk projeleriyle Kayseri halkına en iyi hizmeti sunmaya devam etmektedir.

BEF çalışmaları: Sanat ve Mesleki Eğitim Kursları (KAYMEK), Gülen Yüzler, Huzur Çınarı, sosyal tesisler olarak gruplara ayrılmaktadır.

TESİSLERİMİZ

- Gülen Yüzler Erciyes
- Gülen Yüzler İhtisas Merkezi
- Gülen Yüzler Belsin-1
- Gülen Yüzler Belsin-2
- Gülen Yüzler Argıncık
- Gülen Yüzler Yeşil Mahalle-1
- Gülen Yüzler Yeşil Mahalle-2
- Gülen Yüzler Ziya Gökalp
- Gülen Yüzler Sancaktepe
- Gülen Yüzler Mithatpaşa
- Gülen Yüzler Fuar
- Gülen Yüzler Beyazşehir
- Kaymek-Sümer Gençlik Merkezi
- Kaymek-Hürriyet
- Kaymek-Mimsin
- Kaymek-Ziya Gökalp
- Kaymek-Argıncık
- Kaymek-Göznuru
- Kaymek-Beyazşehir
- Kaymek Erkilet
- Kaymek Toki
- Kaymek Turgutreis
- Kaymek Sinankent
- Kaymek Boztepe
- Kaymek İhtisas Merkezi
- Kaymek Saat Kulesi İrtibat Bürosu

- Kaymek-Okburcu Sergi Satış ve Kültür Merkezi
- Kardanadam Cafe&Restaurant
- Emirgan Çay ve Sohbet Evi
- Çınaraltı Çay ve Sohbet Evi
- Muhabbet Çay ve Sohbet Evi
- Meydan Cafe
- Harikalar Sofrası
- Sukaypark Cafe
- Buz Pisti Cafe
- Spor Tesisi Cafe
- Mahperi Cafe
- Harikada
- Hunat Kültür ve Sanat Merkezi
- Büyükşehir Belediyesi Yemekhanesi
- Büyükşehir Belediyesi Çay Ocağı
- Çorba Dağıtım Karavanı

KAYMEK

2004 yılında 2 merkezde 3 farklı branşla faaliyete başlayan KAYMEK, 2012-2013 eğitim- öğretim yılında 13 merkezde, 94 eğitmenle, 105 farklı branşla faaliyetlerini sürdürmüştür.

KAYMEK'te istihdama yönelik mesleki ve teknolojik eğitim kursları, temel beceri kursları, kişisel gelişim ve hobi kursları, kültür ve sanat kursları verilmektedir. Yılda ortalama 15 bin kişiye ulaşılmaktadır.KAYMEK bünyesindeki kursiyerlerin kurs sonrasında istihdam edilmesi ve işverenlerin ara kalifiye eleman ihtiyacının karşılanması amacıyla KAYMEK Kariyer ve Rehberlik Merkezi hizmet vermektedir. (Özel İstihdam Bürosu olarak faaliyet göstermektedir.) İstihdam edilen kişi sayısı 689 dur. Hanımların aile ekonomisine katkıda bulunmalarına yardımcı olmak için yaptıkları el işlerini satabilmeleri için kent merkezinde Okburcu Sergi-Satış ve Kültür Merkezi bu amaçla hizmete sunulmuştur. Aynı zamanda 'Sipariş Atölyesi' ile de kursiyerler aile ekonomisine katkıda bulunmaktadırlar.

KAYMEK KURSİYER VE KÜTÜPHANE KULLANIM İSTATİSTİK BİLGİSİ		
S.NO	**HİZMET BİRİMİ**	**SAYISI**
1	KAYMEK Sümer Gençlik Merkezi	4200
2	KAYMEK Göznuru	656
3	KAYMEK Hürriyet	980
4	KAYMEK Ziya Gökalp	736
5	KAYMEK Beyazşehir	590
6	KAYMEK Mimsin	451
7	KAYMEK Argıncık	1450
8	KAYMEK Boztepe	250
9	KAYMEK Erkilet	750
10	KAYMEK Turgutreis	347
11	KAYMEK TOKİ	710
12	KAYMEK Kocasinan	351
13	KAYMEK İhtisas Merkezi	3600
	TOPLAM	**15.071**

KAYMEK KAPSAMINDA DÜZENLENEN SEMİNER VE SEMİNERLERE KATILIM SAYISI		
S.NO	**SEMİNERLERİN KONUSU**	**KATILIM SAYISI**
1	Kırım Kongo, Verem, Kanser	850
2	Toplum Destekli Polis	125
3	Tarım Fuarı Gezisi	25
4	Engelliler Hakkında Farkındalık Oluşturmak	740
5	Aileyi Ayakta Tutan Faktörler	250
6	Evlilik Çatışmasına Sebep Olan Faktörler	70
7	Hasta Hakları	230
8	Cadens Boyaları Tanıtım Semineri	10
9	Okuma Günü	50
10	Atlas Koleji Gezisi	60
11	Çocuklardaki Şiddet Eğilimi	70
12	Aile Olmak (Aile İçi İletişim)	120
13	Sağlıklı Beslenme	70
14	Aile İçi Şiddet	250
15	Aile İçi Saadet	120
16	Öğretmenler Günü Programı	150
17	Kayif	650
18	Emniyetli Eğitim	250
19	Kayseri Form Sergisi	750
20	Kutlu Doğum Sergisi	500
21	Hizmetiçi Eğitim Semineri	150
22	Kaymek Yılsonu Sergisi	35000
	TOPLAM	**40.490**

GÜLEN YÜZLER PROJESİ

Gülen Yüzler, dezavantajlı gruplar üzerinde yürütülen gençlikle ilgili sosyal bir projedir. Düşük gelir grubundaki gençlerin, içinde bulundukları olumsuz koşulların etkilerinden kurtularak hayata tutunmalarını ve başarılı bir eğitim sürdürmelerini sağlayan bir projedir.

2005-2006 eğitim-öğretim yılında Argıncık Gençlik Merkezi'nde faaliyete geçirilen Gülen Yüzler Projesi; Sümer Gençlik Merkezi, Hüsamettin Çetinbulut Sosyal Tesisleri ve Yeşil Mahalle Sosyal Tesisleri'nde dar gelirli çocuk ve gençlerimiz için faaliyete geçirilmiş ve 2013 yılında 95 eğitmenle, 12 tesiste eğitim ve öğretim faaliyetine devam edilmiştir.

Her yıl öğrenim görmekte olan öğrencilerimizin ailelerine yıl içinde en az 2 kez aile ziyareti yapılmaktadır. Her yıl tesislerden mezun olan 8 ve 12. sınıf öğrencilerimize Sayın Büyükşehir Belediye Başkanımızın katılımıyla geleneksel mezun kahvaltısı verilmektedir.

2011 yılı üniversiteye hazırlık kursları sonunda öğrencilerin sınav kazanma oranı % 62,9, orta öğretim ise % 84'tür. 2012 yılında ise; üniversiteye hazırlık kursları sonunda öğrencilerin sınav kazanma oranı % 56,7 orta öğretim ise % 86,2'dir. **2013** yılında ise; **üniversiteye** hazırlık kursları sonunda öğrencilerin sınav kazanma oranı **% 61,1 orta öğretim ise % 96,0**'dır.

- Yaklaşık 700 öğrencimize gıda yardımı yapıldı.
- Tesislerimizde öğrenim gören 102 öğrencimize bilet yardımında bulunuldu.
- 2 bin öğrencimize ağız-diş sağlığı taraması yaptırıldı.
- Mavi kapak kampanyasıyla toplanılan kapakların karşılığı olarak 16 adet tekerlekli sandalye ihtiyaç sahiplerine dağıtıldı.
- 'Gülen Yüzler Korosu' oluşturularak 'Kutlu Doğum Haftası' konseri verildi.
- İtfaiye haftası etkinlikleri kapsamında öğrencilerimiz itfaiye tatbikatına katıldı.
- İtfaiye teşkilatı tüm şubelerimize gelerek, çıkabilecek küçük yangınlar hakkında bilgilendirme yaptı.
- 2. Uçurtma Şenliği tüm öğrencilerimizin katılımıyla Belsin tesisi önünde yapıldı. Şenliğe, Büyükşehir Belediye Başkanı Sayın Mehmet ÖZHASEKİ ve Kocasinan Belediye Başkanı Sayın Bekir YILDIZ katıldı.
- Kayseri Erciyes - Samsun 1. Lig maçına 4 bin öğrencimiz katıldı. Maç öncesinde öğrenciler hep birlikte kitap okudu.
- Şubat ara tatilinde tüm öğrenciler Erciyes Kar Festivali'ne götürüldü.
- Babalar Günü'nde Cumhurbaşkanı Abdullah GÜL'ün babası ziyaret edildi.
- Öğrencilerimizle Ankara'ya gezi düzenlendi. Mehmet Akif Ersoy Müzesi, Eski Meclis ziyaret edildi.

GÜLEN YÜZLER PROJESİ ŞUBE ve ÖĞRENCİ SAYILARI		
S.NO	**HİZMET BİRİMİ**	**ÖĞRENCİ SAYISI**
1	Gülen Yüzler Erciyes	480
2	Gülen Yüzler Belsin-1	485
3	Gülen Yüzler Argıncık	500
4	Gülen Yüzler Yeşil Mahalle-1	360
5	Gülen Yüzler Yeşil Mahalle-2	200
6	Gülen Yüzler Ziya Gökalp	540
7	Gülen Yüzler İhtisas Merkezi	546
8	Gülen Yüzler Belsin-2	190
9	Gülen Yüzler Sancaktepe	200
10	Gülen Yüzler Mithatpaşa	200
11	Gülen Yüzler Fuar	150
12	Gülen Yüzler Beyazşehir	190
	TOPLAM	**4.041**

GÜLEN YÜZLER PROJESİ SEMİNER LİSTESİ VE ÖĞRENCİLERİN SEMİNERLERE KATILIM SAYISI		
S.NO	**KONUSU**	**SAYISI**
1	Türk Dili Haftası Etkinliği Semineri	720
2	Zirvede Yürüyenler Semineri	350
3	‘Zararlı Alışkanlıklardan Korunma’ Semineri	370
4	‘Nasıl Ders Çalışılır?’ Seminerleri	2030
5	Velilere Yönelik ‘Öğrenci Nasıl Ders Çalışır?’ Seminerleri	2030
6	Velilere Yönelik ‘Sınava Giden Öğrenci’ Seminerleri	2030
7	Sınava Hazırlık Semineri (LYS)	1045
8	Sınava Hazırlık Semineri (SBS)	2030
9	‘Son 40 Gün’ Seminerleri (SBS)	2030
10	‘LYS ve YGS Sınavına Doğru’ Semineri	1045

HUZUR ÇINARI PROJESİ

Huzur Çınarı; aile içerisindeki bireylerin birbiriyle olan ilişkileri ve yaşam kalitesini yükseltmek, aile içi manevi değerleri korumak, aile içi problem çözme ve iletişim becerilerini geliştirmek, aile içi şiddeti minimize etmek ve ailelere sağlıklı çocuk yetiştirme bilincini kazandırmayı amaçlayan bir projedir.

Huzur Çınarı kapsamında ailelere; ekonomik, toplumsal, kültürel ve psikolojik sorunlarla başa çıkabilmeleri için korunması, desteklenmesi ve güçlendirilmesi amaçlarını kapsayan hizmetler verilmektedir. Bu proje ile koruyucu-önleyici, eğitici-geliştirici, tedavi ve rehabilite edici hizmetlerin yanında rehberlik ve danışmanlık hizmetleri de ailelere sunulmaktadır. Huzur Çınarı çalışmaları kapsamında; eşler arası anlaşmazlıklara, anne-baba-çocuk ilişkilerinde yaşanan sorunlara, psiko-sosyal ve ekonomik sorunlara çözüm üreten kurum ve kuruluşlarla işbirliği yapılarak; bireysel çalışma, aile ile çalışma, sosyal grup çalışması, seminer, konferans, söyleşi grupları ve benzeri çalışmalarla, aile bireylerinin bilgi ve bilinç düzeylerinin yükseltilmesi, sorunlarını tanıma ve çözme potansiyellerinin geliştirilmesi ve sağlıklı bir aile yaşamının sürekliliğinin sağlanması yönünde çalışmalar yapılmaktadır. Huzur Çınarı'nın faaliyetleri 9 ana başlıkta toplanmıştır. Bunlar; aile danışmanlığı, aile akademisi (evlilik okulu), anne akademisi, apartman toplantısı, akşam sohbetleri, parçalanmış ailelere destek hizmetleri, gençlere rehberlik hizmetleri, aile içi şiddeti önleme çalışmaları, bireylere ve sivil toplum kuruluşlarına yönelik eğitim ve seminer faaliyetleri kapsamında ailelere destek vermeye devam etmektedir.

Mahallelerde apartman toplantıları adı altında programlar düzenlenmekte ve ev hanımlarıyla sohbetler yapılarak aile ile ilgili bilinçlendirme programları tertip edilmektedir. Ev hanımlarına belediyemizin istihdam etmiş olduğu uzman aile danışmanları eşlerin birbirlerine karşı olan sorumluluklarını anlatmakta, çocuklarıyla olan ilişkilerine yön vermektedirler. Ev hanımlarının aile üzerine merak edilen sorularına cevap vermekteyiz. Yıl içerisinde toplamda 65 ayrı eve gidilerek toplamda 1223 ev hanımına ulaşılmıştır.

Aile danışmanlarımız, 2013 yılında yaklaşık 3.003 kişi ile görüşme yaparak insanların sıkıntılarını dinlemişlerdir. Ayrıca; 2013 yılı içerisinde Kayseri'ye tanıtmış olduğumuz 'Aile Akademisi' çalışmamız ile toplamda 75 aileye 'Aile Akademisi Katılım Sertifikası' verilmiş ve ailelere daha huzurlu bir aile olma imkânı sunulmuştur.

Her ay farklı bir tesiste gerçekleştirilen akşam sohbetleri etkinliğimizde Kayseri'nin önde gelen saygın kişileriyle mahalle sakinleri buluşturulmaktadır. Bu kapsamda 'Akşam Sohbeti' düzenlenmiş olup toplamda 780 ev reisine ulaşılmıştır. Çaylarını yudumlayan beyler, doyumsuz sohbetler karşısında evlerine daha mutlu gitmekte ve evler gülistan bahçelerine dönmektedir.

2013 yılı içerisinde Huzur Çınarı çalışmalarında yaklaşık 11 bin kişiye ulaşılmıştır.

2013 YILI HUZUR ÇINARI PROJESİ SEMİNER LİSTESİ VE SEMİNERLERE KATILIM SAYISI		
S.NO	**KONUSU**	**KATILIM SAYISI**
1	Matematik ve zekâ	250
2	Sanal dünya, sanal mutluluk	100
3	Evlilik sanatı	200
4	Aileyi ayakta tutan değerler	200
5	Beni arıyorum	200
6	Koruyucu aile tanıtım programı	200
7	Çocuk eğitiminde sorumluluk duygusu nasıl verilir	200
8	Okul öncesi dönemden ilköğretime geçişte annenin görevleri	200
9	Okul öncesi çocuğunun sosyal gelişimi ve arkadaş ilişkileri	200
10	Kişilik gelişimi	200
11	Duyguların eğitimi	200
12	Çocuğa evrensel ve manevi değerler nasıl verilmeli	200
13	Çocuk ve ergen psikolojisi	200
14	Ergen ve çevre	180
15	Anne- baba tutumları	190
16	Çocukta şiddet eğilimi ve subliminal mesajlar	80
17	Medyanın etkilerinin yaş gruplarına göre değerlendirilmesi	80
18	Sübliminal mesajlar ve çocuk eğitimine etkileri	85
19	Sosyal medya ve çevrenin ergen üzerindeki etkisi	85
20	Sosyal medyanın çocuk üzerinde etkisi \ çocukla geçirilen nitelikli zaman	85
21	Ergen üzerinde çevre ve medya etkisi	35
22	Çocuğa evrensel değerler eğitimi	35
23	Çocuk eğitiminde altın yıllar	210
24	Aile olmak	800
25	Ergen ve aile iletişimi	50
26	Bağımsız bir birey olma yolunda anne babaya düşenler	130
27	Sübliminal mesajlar ve sosyal medya ve çocuktaki şiddet ceğilimi	60
28	Ergenlikle gelen değişimler/ebeveynlere düşen görevler	60
29	Ailede sağlıklı beslenme nasıl olmalı	140
30	Aile içi şiddet sevgiye nasıl dönüşür	120
31	Ergenlerle iletişim	40
32	Nitelikli zamanda verimli ders çalışma teknikleri	280
33	Aile içi iletişim	40
34	Sınav döneminde ebeveynlere düşen görevler	110
35	Unutkanlığa sebep olan faktörler	32
36	Genç kızlığa ilk adım(regl dönemi)	60
37	Aile danışmanlığının içeriği ve işlevi	70
38	İnternet ve televizyonun çocuklar üzerindeki etkileri	147
	TOPLAM	**5754**

SOSYAL TESİSLER

Kardanadam Cafe&Restaurant

Açık büfe kahvaltı salonu, fastfood restoran, Konya etli ekmek fırını ve 600 kişilik organizasyon salonuyla haftanın 7 günü hizmet verilmektedir.

Emirgan Çay ve Sohbet Evi

Alakart restoran ve kafe olarak haftanın 7 günü 07.00 - 23.00 saatleri arasında hizmet verilmektedir.

Muhabbet Çay ve Sohbet Evi

Alakart restoran ve kafe olarak yaz ayları boyunca haftanın 7 günü 07.00 - 23.00 saatleri arasında hizmet verilmektedir.

Çınaraltı Çay ve Sohbet Evi

Kafe olarak haftanın 7 günü 07.00-23.00 saatleri arasında hizmet verilmektedir.

Meydan Cafe

Alakart restoran ve kafe olarak haftanın 7 günü 07.00-23.00 saatleri arasında hizmet verilmektedir.

Harikalar Sofrası

Alakart restaurant ve taş fırın ile haftanın 7 günü hizmet verilmektedir.

Sukaypark Cafe

Kafe olarak haftanın 7 günü hizmet verilmektedir.

Buz Pisti Cafe

Kafe olarak haftanın 7 günü hizmet verilmektedir.

Spor tesisi Cafe

Kafe olarak haftanın 7 günü hizmet verilmektedir.

Mahperi Cafe

Kahve çeşitlerinin servis yapıldığı cafede haftanın 7 günü hizmet verilmektedir.

Harikada

Yaz günlerinde kır düğünü ve organizasyonlar yapılmaktadır.

Hunat Kültür ve Sanat Merkezi

Kafe olarak haftanın 7 günü hizmet verilmektedir.

Büyükşehir Belediyesi Yemekhanesi

Tabldot servis olmak üzere hafta içi 5 gün öğle yemeği hizmeti verilmekte olup, Kocasinan Belediyesi personeline de tabildot servis olmak üzere hafta içi 5 gün öğle yemeği hizmeti verilmektedir.

Büyükşehir Belediyesi Çay Ocağı

Sipariş ile odalara sıcak ve soğuk içecek servisi olarak hafta içi 5 gün 08.00-17.00 saatleri arası hizmet verilmektedir.

Çorba Dağıtım Karavanı

Erciyes Üniversitesi Eğitim ve Araştırma Hastanesi kampüsün de, hasta yakınlarına ve üniversite öğrencilerine haftanın 5 günü 08.00-10.30 saatleri arası ücretsiz çorba-ekmek ikramı yapılmaktadır.

SPOR ETKİNLİKLERİ FAALİYETİ

TESİSLERİMİZDE GÖSTERİLEN FAALİYETLER

Spor Komplekslerimiz; stadyum, spor salonu, konferans salonu, fitness salonu, sağlıklı yaşam salonu, spining salonu, halı saha, yürüyüş yolu, voleybol sahası, tenis sahası, masa tenisi, mini golf, satranç eğitim salonu, soyunma odası, duş, sauna, buhar odası, internet-play station salonu, kafeterya, aqua park ve havuzu, çocuklar için havuz, yarı olimpik havuz, kuaför, diyetisyen, çocuk oyun alanı, dinlenme salonu, buz pateni pisti, su kayağı parkı, gibi birimlerde faaliyet göstermiştir. Bu faaliyetlerin yanı sıra hayvanat bahçesi ve içerisindeki at menejı da şirketimiz bünyesinde faaliyet gösteren ünitelerdendir.

BRANŞLAR

Step, aerobik, plates, fitness, spining, vücut geliştirme, jimnastik, futbol, basketbol, voleybol, satranç, boks, güreş, yüzme, tenis, masa tenisi, okçuluk, badminton, squash, judo, mini golf, besyo hazırlık, askeri okullara ve polis okullarına hazırlık, halk oyunları, kick boks, taekwando, park-bahçe sporları, buz hokeyi, buz pateni, su kayağı, binicilik.

SPOR TESİSLERİ

2010 yılında kurulan Kayseri Spor Etkinlikleri A.Ş. Kadir Has Stadyumu ile faaliyete başlamış, aynı yıl bir kapalı spor salonu ve konferans salonları bünyesine dahil etmiştir. 2012 yılında 5 spor merkezi, 4 havuz, 1 Halı Saha daha bünyesine eklenmiş, ve şehrin değişik yerlerinde bulunan spor kompleksi sayısı 9 olmuştur. 2013 yılı içerisinde ise Kayseri Büyükşehir Belediyesi Kültür Sanat Merkezi ve Türkiye'nin en büyük tematik parkı olma özelliğini taşıyan Anadolu Harikalar Diyarı içerisinde yer alan buz pateni pisti, su kayağı parkı, spor tesisleri ve Hayvanat Bahçesi de Spor Etkinlikleri A.Ş. bünyesinde faaliyet göstermeye başlamıştır. 2013 yılı sonunda Beyazşehir Spor Kompleksi'ni de bünyesine katan Spor Etkinlikleri A.Ş. farklı alanlarda toplam 15 tesis ile Kayserili vatandaşlara hizmet vermeye devam etmektedir. Bünyesindeki tesis sayısı her yıl artan şirketimiz, bu sorumluluk bilinciyle Kalite politikamız kapsamında;

a) Kalite Yönetim Sistemleri(ISO 9001-2008)
b) Müşteri Memnuniyet Yönetimi
c) Çevre Yönetimi (ISO 14001-2004)
d) İş Sağlığı ve Güvenliği Yönetimi (OHSAS 18001-2007) konularında ISO Kalite Belgesi alınmıştır.

- Spor Tesisleri personeline daha iyi hizmet sunmaları amacı ile İş Sağlığı ve Güvenliği Eğitimi yapılmış, personelin tamamı sertifika verilmiştir..
- Yaz Spor Okulları, 2013 yılında 23 branşta sekiz ayrı bölgede gerçekleştirilmiştir.
- Yaz döneminde 28 parkta yapılan sabah sporları etkinlikleri, kış döneminde de 10 ayrı bölgede kapalı alanlarda yapılmaya devam edilmiştir.
- Spor'un Yaşı Yoktur' Projesi kapsamında spor eğitmenlerimize, 65 yaş ve üzeri kişilere spor yaptırmanın faydaları ve egzersiz metotları konulu seminer düzenlenmiş, 01 Mart 2013 tarihinden itibaren 4 ayrı tesisimizde 65 Yaş ve Üstü Yaşlılarımıza ücretsiz Spor eğitimi hizmetimiz başlamış ve devam etmektedir.

Sevgi Evleri, Afgan Mültecileri, Şehit, Dul ve Yetimler, Milli Sporcular, Zerid (Zihinsel Engelliler Rehabilitasyon İstihdam Derneği), Harp Malulü Gaziler Derneği, Görme Engelliler Derneği, Muharip Gaziler Derneği, gibi dernek üyelerine ücretsiz Spor Eğitimi Planlaması yapılmış ve icra edilmiştir. Yaz dönemi boyunca Uluslar arası Öğrenci Derneği, Kayseri Gönüllü Eğitimciler Derneği, Muradiye Vakfı, Enderun Vakfı, İlim Hikmet Vakfı, İnsanları Koruma Derneği, Melikşah Üniversitesi, Pozitif Gençlik, Verenel Derneği gibi sivil toplum kuruluşlarından toplam 14.156 kişinin tesisimizden faydalanması sağlanmıştır.

TESİSLER KULLANICI İSTATİSTİĞİ

S. NO	SOSYAL TESİSLER	SAYISI
1	Stadyum faaliyetleri (seyirci sayısı)	720.000
2	Kadir has kongre merkezi (seyirci sayısı)	450.000
3	Kültür sanat merkezi (seyirci sayısı)	140.400
4	Anadolu harikalar diyarı hayvanat bahçesi (ziyaretçi sayısı)	995.658
5	Fitness - step – aerobik - plates	18.350
6	Kuaför hizmeti	794
7	Sauna hizmeti	18.350
8	Diyetisyen	1.760
9	Yüzme dersleri	487
10	Tenis dersleri ve faaliyetleri	560
11	Sümer bayanlar yüzme havuzu	26.257
12	Belsin erkekler yüzme havuzu	15.772
13	Park bahçe spor faaliyetleri	83.830
14	Talas spor tesisi ve yüzme havuzu	9.635
15	Yaz spor okulları	19.450
16	Halı saha ve sosyal tesisler	21.528
17	Kurum dernek vakıf - özel okullar	14.156
18	Anadolu harikalar diyarı buz pisti	17.854
19	Anadolu harikalar diyarı su kayağı parkı	646
20	Anadolu harikalar diyarı spor tesisleri	1.100
	2013 Genel Tesisler Kullanıcı İstatistiği Toplamı	**2.556.587**

KADİR HAS STADYUMU

Kadir Has Stadyumu tesisimiz 2009 yılında hizmet vermeye başlamıştır.

Keykubat Mahallesi Atatürk Spor Kompleksi Kadir Has Stadyumu Melikgazi adresinde bulunan tesisimiz 190.000 metrekare alana sahiptir.

Ulusal ve uluslar arası futbol müsabakaları düzenlenmektedir.

2013 yılında Kadir Has Stadyumu Türkçe Olimpiyatları, U20 Dünya Kupası açılış maçı da dahil 8 müsabaka, Galatasaray - Fenerbahçe Süper Kupasının da içinde bulunduğu 51 ulusal ve uluslararası müsabakaya ev sahipliği yapmış, yapılan organizasyonları 720.000 seyirci izlemiştir.

KADİR HAS KONGRE VE SPOR MERKEZİ

Kadir Has Kongre ve Spor Merkezi tesisimiz 2008 yılında hizmet vermeye başlamıştır.

Zümrüt Mah. Kadir Has Cad. Fuar Alanı Kadir Has Kongre ve Spor Salonu Kocasinan adresinde bulunan tesisimiz 30.000 metrekare alana sahiptir.Ulusal ve Uluslararası spor müsabakaları, çeşitli etkinlik, seminer, ve konferanslar yapılmaktadır. Kadir Has Kongre ve Spor Salonu ise; Genç Erkekler Grekoromen Güreş Türkiye şampiyonası, 2013 Eurocup Kaski-Dynamo Moskow Final Müsabakası, Genç Erkekler Yıldızlar Taekwando Şampiyonası , 2013 7. Erciyes Cup Basketbol Turnuvası başta olmak üzere 112 organizasyona ev sahipliği yapmıştır.

ANADOLU HARİKALAR DİYARI BUZ PATENİ PİSTİ

Anadolu Harikalar Diyarı Buz Pateni Pisti 2013 yılında hizmet vermeye başlamıştır.

10 bin m^2 üzerinde 1900 m^2 kapalı alanda yer alan Buz pisti binasında, 450 metrekare doğal buz pisti bulunuyor.

Buz Pistinde buz pateni,buz hokeyi ve körling gibi sporlar yapılmaktadır. Açılışından bu yana 17.854 kişiye hizmet vermiştir.

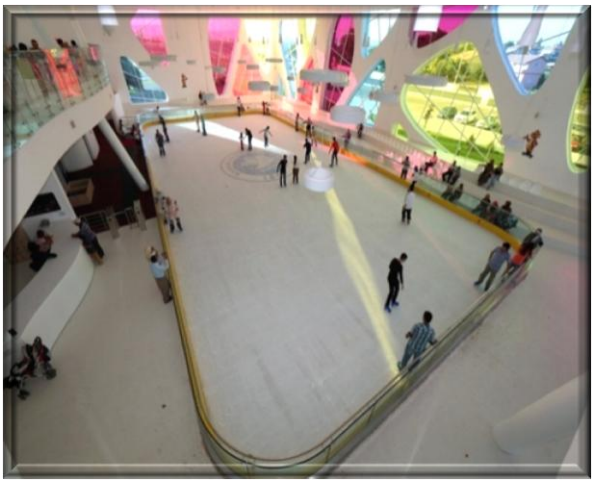

ANADOLU HARİKALAR DİYARI SU KAYAĞI PARKI

Anadolu Harikalar Diyarı Su Kayağı Parkı 2013 yılında hizmet vermeye başlamıştır.

İçerisinde bulunan 2 adet göletten küçük olanı 3 bin m^2 alanda 5 bin metreküplük su hacmine sahip. Büyük gölet ise 30 bin m^2 alanda, 1.80 m derinliğinde ve 65 bin ton su hacmine sahip. Su Kayağı parkının etrafında 830 m tartan pist bulunuyor.

Su kayağı Parkı hizmet vermeye başladığı 2013 yılı yaz aylarında 646 kişiye hizmet vermiştir.

ANADOLU HARİKALAR DİYARI SPOR TESİSLERİ

Anadolu Harikalar Diyarı Spor Tesisleri 2013 yılında hizmet vermeye başlamıştır.

37 bin m^2 alan üzerine kurulmuş olup 1'i toprak zeminli 9 adet tenis kortu, 3 adet basketbol/voleybol sahası, 3 adet mini futbol sahası ve soyunma odalarından oluşmaktadır.

2013 yılında Harikalar Diyarı Spor Tesislerinde 10.000 Dolar Ödüllü Uluslar arası Erciyes Cup Tenis Turnuvası düzenlenmiştir.

Hizmete açıldığı yaz aylarından bu yana tesisi 1.100 kişi kullanmıştır.

ANADOLU HARİKALAR DİYARI HAYVANAT BAHÇESİ

Anadolu Harikalar Diyarı Spor Tesisleri 2013 yılında hizmet vermeye başlamıştır.

Hayvanat bahçesinde yaklaşık 166 türden 2 binin üzerinde hayvan bulunuyor. Bu hayvanlar türlerine göre uygun olarak yapılmış doğal yaşam alanlarında sergileniyor. Hayvanat bahçesi içerisinde yer alan veterinerlik bölümünde sağlık problemi yaşayan hayvanların tedavisi sağlanıyor.

Hayvanat bahçesinde sağlık problemleri yaşayan hayvanların yanı sıra çevreden gelen yaralı hayvanlara da burada müdahale edilip rehabilitasyonları sağlanarak doğal yaşamlarına tekrar dönmeleri sağlanıyor.

Hizmete açıldığı günden bu yana hayvanat bahçesini 995.658 kişi ziyaret etmiştir.

KÜLTÜR SANAT MERKEZİ

Kültür Sanat Merkezi 2013 yılı Mart ayında hizmete açılmıştır.Kadir Has Kongre ve Spor Merkezi yanında bulunan Kültür Sanat Merkezi 1300 kişi kapasiteli olup içerisinde tiyatro, gösteri, sergi, seminer vb. etkinlikler yapılmaktadır.

Kültür ve Sanat Merkezi 1300 kişiye kokteyl, sergi ve tanıtım yapabilecek fuaye alanına sahiptir. Açılışından 2013 yılı sonuna kadar 117 organizasyon gerçekleşmiş ve yapılan bu organizasyonlarda 140.400 kişi misafir edilmiştir.

SÜMER YÜZME HAVUZU VE SPOR TESİSLERİ

Sümer Yüzme Havuzu ve Spor Merkezi tesisimiz 2004 yılında hizmet vermeye başlamıştır.

Barbaros Mah. Kaldırım Cad. No:10 Kocasinan adresinde bulunan tesisimiz 9676 metrekare alana sahiptir.

Tesisimizde yaz aylarında havuz, kafeterya, özel yüzme ve tenis dersleri verilmektedir.

Spor salonumuzda kadın ve erkeklere Yaşam Boyu Spor etkinliği kapsamında yıl boyu aerobik, step, plates ve fitness faaliyetleri yapılmaktadır.

Sauna, masaj ve diyetisyen hizmetleri sunulmaktadır.

Havuz başı ve zemin kat giriş bölümlerinde kına, düğün nişan ve özel günler için organizasyonlar yapılmaktadır.

2013 yılında 57 organizasyonda 13.000 kişi misafir edilmiştir.

Büyükşehir Belediyesi Yaz Spor Okulları kapsamında yüzme, okçuluk, tenis ve BESYO, Askeri Okullar ve Polis Akademilerine Hazırlık kursu verilmektedir.

Tesisimiz park alanında haftanın altı günü uzman eğitmenler tarafından Yaşam Boyu Spor Etkinlikleri kapsamında Sabah Sporları yaptırılmaktadır.

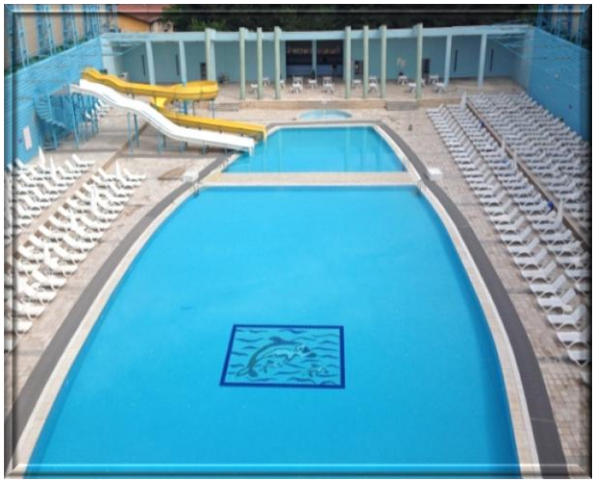

TALAS TOKİ SOSYAL VE SPOR TESİSLERİ

Tesisimiz 2011 yılında hizmet vermeye başlamıştır.

Yeni Doğan Mah. Bilge Kağan Cad. Toki Kümeevler No:15 Talas adresinde bulunan tesisimiz 8.102 metrekare alana sahiptir.

Uzman eğitmenler eşliğinde Yaşam Boyu Spor Etkinlikleri kapsamında Fitness, aerobik, step, yoga ve plates seansları verilmektedir.

İki ayrı kapalı yüzme havuzu, özel yüzme dersleri, sauna, buhar odası, kuaför ve diyetisyen hizmetleri sunulmaktadır.

Mini golf, internet erişim, play station, satranç, dama, zeka oyunları, kütüphane, sinema ve seminer salonları, çocuk oyun alanı hizmet vermektedir.

Jimnastik, okçuluk, halk oyunları, ritmik dans, masa tenisi, uzak doğu sporları kursları yapılmaktadır.

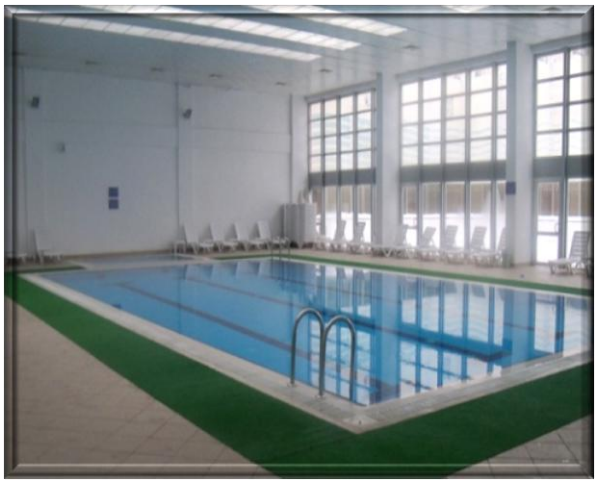

FUAR SAĞLIKLI YAŞAM MERKEZİ

Tesisimiz 2011 yılında hizmet vermeye başlamıştır.

Zümrüt Mah. Kadir Has Cad. Fuar Alanı Kadir Has Kongre ve Spor Merkezi Kocasinan adresinde bulunan tesisimiz 450 metrekare alana sahiptir.

Uzman eğitmenler eşliğinde haftanın altı günü Yaşam Boyu Spor Etkinlikleri kapsamında fitness, aerobik, step, yoga ve plates seansları yaptırılmakta olup, sauna, buhar odası, vitamin bar ve çocuk oyun alanı hizmeti verilmektedir.

Tesisimiz park alanında haftanın altı günü uzman eğitmenler tarafından Yaşam Boyu Spor Etkinlikleri kapsamında sabah sporları yaptırılmaktadır.

BAYANLAR SPOR MERKEZİ

Bayanlar Spor Merkezi tesisimiz 2003 yılında hizmet vermeye başlamıştır.

Serçeönü Mah. Ahi Evran Cad. No:40/A Kocasinan adresinde bulunan tesisimiz 600 metrekare alana sahiptir.

Uzman eğitmenler eşliğinde kadınlar için haftanın altı günü Yaşam Boyu Spor Etkinlikleri kapsamında fitness, aerobik, step, yoga, ve plates seansları yapılmakta olup, sauna, vitamin bar, ve diyetisyen hizmetleri verilmektedir.

BELSİN YÜZME HAVUZU

Belsin Yüzme Havuzu tesisimiz 2003 yılında hizmet vermeye başlamıştır.

Kocatepe Mh. 650. Sk. 38070 / Belsin adresinde bulunan tesisimiz 2.044 metrekare alana sahiptir.

Yaz aylarında erkekler için havuz, özel yüzme dersi ve kafeterya hizmetleri verilmektedir. Büyükşehir Belediyesi Yaz Spor okulları kapsamında yüzme kursları verilmektedir. Tesisimiz park alanında haftanın altı günü uzman eğitmenler tarafından Yaşam Boyu Spor etkinlikleri kapsamında sabah sporları yaptırılmaktadır. Havuz başı bölümünde kına, düğün nişan ve özel günler için organizasyonlar yapılmaktadır.

YEŞİL MAHALLE HALI SAHA

Yeşil Mahalle Halı Saha tesisimiz 2004 yılında hizmet vermeye başlamıştır.

Yeşil Mah. Erkilet Bul. Yüksel Sok. No:50 Kocasinan adresinde bulunan tesisimiz 2500 metrekare alana sahiptir. Haftanın yedi günü açık olan tesisimizde gündüz ve gece futbol maçları yapılmaktadır.

Tesisimizde haftanın altı günü uzman eğitmenler tarafından Yaşam Boyu Spor Etkinlikleri kapsamında sabah sporları yaptırılmaktadır.

ERKİLET SPOR MERKEZİ

Tesisimiz 2011 yılında hizmet vermeye başlamıştır.

General Emir Mah. Yıldırım Cad. No:4/1 Kocasinan adresinde bulunan tesisimiz 450 metrekare alana sahiptir.

Uzman eğitmenler eşliğinde haftanın altı günü yaşam boyu spor etkinlikleri kapsamında fitness, aerobik, step, yoga ve plates seansları yaptırılmaktadır. Tesisimiz park alanında haftanın altı günü uzman eğitmenler tarafından Yaşam Boyu Spor Etkinlikleri kapsamında sabah sporları yaptırılmaktadır.

BEYAZŞEHİR SPOR KOMPLEKSİ

Tesisimiz 2013 yılı Aralık ayında hizmet vermeye başlamış resmi açılışı 18 Ocak 2014 tarihinde yapılmıştır.

Beyazşehir Mah. Koçkaya Cad. No:20/1 Kocasinan adresinde bulunan tesisimiz 1004 metrekare kullanım alanına sahiptir.

Uzman eğitmenler eşliğinde haftanın altı günü yaşam boyu spor etkinlikleri kapsamında fitness, aerobik, step, yoga ve plates seansları yapılmakta olup, sauna, vitamin bar ve diyetisyen hizmetleri verilmektedir. Ayrıca masa tenisi hizmetinin de bulunduğu tesisimizde, üyelerimiz bu hizmetten ücretsiz faydalanabilmektedir.

Tesisimizde basketbol ve tenis sahası bulunmaktadır. Hayata bir basket de sen at projesi kapsamında halkımız basketbol sahasından ücretsiz faydalanabilmektedir.

Tesisimizden şehit ve gazi aileleri ücretsiz faydalanmaktadır.

İMAR A.Ş. FAALİYETLERİ:

Kayseri İmar ve İnşaat Ticaret A.Ş., yol çizgi işinin yanı sıra, 2012 yılında Parkmetre işletmeciliği görevini üstlenmiştir.

Park etmenin bir kaygı olmaktan çıkması için "güvenle park, güler yüzle hizmet" anlayışıyla hizmet etmeyi kalite politikasının temeli olarak alan şirketimiz, 2013 yılında kurumsallaşma alanında atılım yapmıştır.

2012 yılında 1020 araç kapasiteli parkmetre alanı 2013 yılında 1400'e yükselmiştir. Otopark işletmeciliğinin tek elden yürütülmesi adına İşletmeciliğini Ulaşım A.Ş.'nin yaptığı Hunat ve Bedesten Katlı Otoparkları Büyükşehir Belediyesi Meclis kararı ile 2013 yılında şirketimize tahsis edilmiştir.

Bu bağlamda Kayseri otoparklarını işleten Kayseri İmar İnşaat Ticaret A.Ş. trafikteki yoğunluğu azaltmak, alternatif ve teknolojik park alanları oluşturmak ve modern park anlayışı ile hizmet vermektedir.

KONTROL MERKEZİ

- Kurşunlu Otoparkı
- Hunat Katlı Otoparkı
- Bedesten Katlı Otoparkı

24 saat kesintisiz güvenlik kameraları ile merkezden izlenmektedir.

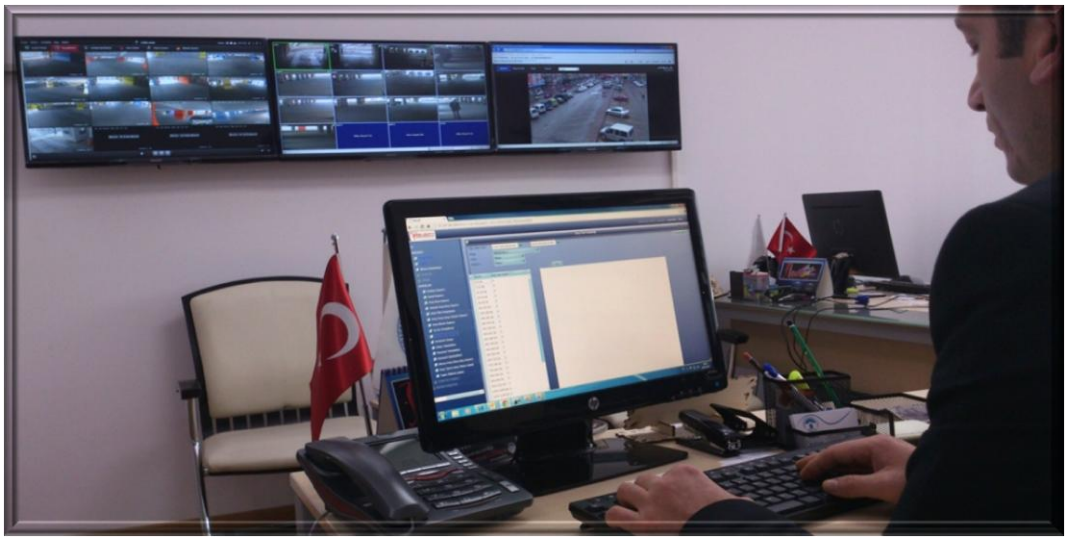

PTS SİSTEMİ:

Araçların hızlı giriş ve çıkışlarını sağlamak, merkez kontrollü otomasyon sağlamak ve araçların güvenliğini oluşturmak maksadıyla Plaka Tanıma Sistemi'ne (PTS) geçilmiştir. Bu sayede otoparklarda dip koçan ile çalışma dönemi sona ermiş, kontrollü geçiş sistemine geçilmiştir.

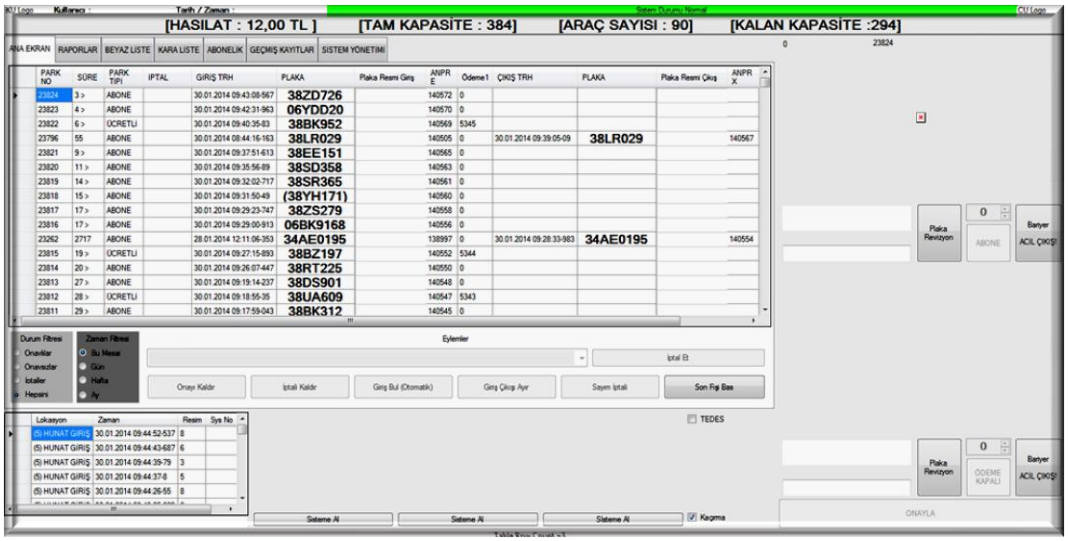

OTOPARKLARA MAKYAJ

Hunat ile Kurşunlu Otoparkı'nda bakım ve onarımın yanı sıra, fiziki görünüm zenginleştirilmesi adına renklendirme ve yönlendirme çalışmaları yapıldı.

ŞİMDİKİ HALİ

ÖNCEKİ HALİ

HARİKALAR DİYARI VE ERCİYES

Anadolu Harikalar Diyarı ile Erciyes Tesisleri Otoparklarının ücretsiz işletmesini yürütmekteyiz. Buna göre otoparklarda sürücülerin kolay park yapmasını sağlamak, yoğunluğu sevk etmek üzere çalışmalar yapılmaktadır.

Ayrıca belirtilen bu otoparklarda teknolojik imkanlar kullanılarak elektronik geçiş sistemleri uygulanacaktır. Bununla ilgili çalışmalar halen devam etmektedir.

OTOPARKLAR

Parkmetre, Kurşunlu, Hunat, Bedesten, Kiçikapı Otoparkında 105 personel ile hizmet verilmekte olup çalışanlar için eğitim seminerleri, geziler ve toplantı gibi çeşitli aktiviteler düzenlenmiştir.

MERKEZ

Kurumsallaşma adına çeşitli çalışmalar da yapılmıştır.

- Personel Yönetmeliği oluşturuldu.
- OEK (Organizasyon El Kitabı) oluşturuldu.
- Her birim için prosedür ve prosesler oluşturuldu.
- Kendine özgü yeni logo tasarımı gerçekleştirildi.
- Türkiye Otopark İşletmecileri Derneği'ne üye olundu.

YOL ÇİZGİ:

Büyükşehir Belediyesi başta olmak üzere Melikgazi, Kocasinan, Talas Belediyelerine yol çizgi hizmeti verilmektedir. 2013 yılında oluşturulan çift kompenant ekibiyle birlikte çalışan personel sayısı 10'a yükselmiştir. Buna göre 2013 yılında, soğuk yol çizgi, termoplastik, çift kompenant ve yaya geçitlerinde toplamda 264 bin 503 metrekarelik çalışma gerçekleştirilmiştir.

ERCİYES A.Ş. FAALİYETLERİ

2010 yılında Kayseri Büyükşehir Belediyesi tarafından kurulan Kayseri Erciyes A.Ş. Erciyes Dağının sevk ve idaresinden sorumludur. Erciyes Dağı bölgenin ve ülkenin son yıllarda yapılan büyük yatırımlarla en önemli kayak ve doğa sporları merkezi haline gelmiştir.Erciyes dağının tek sorumlusu konumunda bulunan Erciyes A.Ş'nin 2010 yılında oluşturulan yönetim kurulumuz birçok etkinliğe ev sahipliği yapma başarısını göstererek adını yurt dışında ve yurt içinde duyurmuştur.

2014 yılı Balkan Kayak Şampiyonasına da ev sahipliği yapacak olan Erciyes dağı önümüzdeki yıllarda da bu başarılarını çoğaltarak devam ettirmesi kesin bir ön izlem olarak görülmektedir.Bilindiği üzere bu başarıların devamın sağlanması süreklilik isteyen bir iştir,her ne kadar mekanik tesislerin oluşturulması önemli olsa da dağı ziyaret eden sporculara ve misafirlere verilen hizmette o kadar önem arz etmektedir.

Ayrıca turizm sektöründe verilen hizmet ön planda olduğu için hizmetin kusursuz olması gerekmektedir.

Gelen misafirlerimizi en iyi ve en güvenli şekilde ağırlamak asıl hedefimizdir.

14 Ocak 2013	Okullar Kayak İl Birinciliği Yarışı
10 Şubat 2013	Başbakan Recep Tayyip ERDOĞAN Erciyes Ziyareti ve Açılışlar
16-17 Şubat 2013	Erciyes Kar Festivali
22-24 Şubat 2013	2. Etap Büyük ve Gençler Alp Disiplini Yarışı
6-10 Mart 2013	Itb Berlin Turizm Fuarı Almanya
23-24 Mart 2013	Snowkite Festivali
31 Mart 2013	Erciyes Yazarlar Zirvesi Kayseri Erciyes A.Ş. Personel Yemeği
6 Nisan 2013	IHH 2. Erciyes Piknik Şöleni
10-12 Nisan 2013	Interalpin Fuarı Avusturya Ziyareti
24 Nisan 2013	Macaristan Ankara Büyükelçisi Janos Hovari Erciyes Ziyareti
26 Nisan 2013	2. Erciyes Buluşmaları
30 Nisan 2013	Yunanistan Ankara Büyükelçisi Kyriakos Loukakis Erciyes Ziyareti
18 Mayıs 2013	Erciyes Uçurtma Festivali
19 Mayıs 2013	Geleneksel Erciyes Dağı 19 Mayıs Gençlik Haftası Tırmanışı
25 Mayıs 2013	Kökbir 2. Fetih Kampı
26 Mayıs 2013	Tekden Koleji Uçurtma Festivali
2 Haziran 2013	Temiz Bir Erciyes için Elele
16 Haziran 2013	Geleneksel Bisiklet Festivali
20 Haziran 2013	Konya Torku Şeker Spor Bisiklet Takımı (3-20 Haziran 2013 Kampı)
22 Haziran 2013	Tol Grup Ski Data Toplantısı (Tüm Kayak Merkezleri)
23 Haziran 2013	Geleneksel Bezdirme Şöleni (Yahyalı)
26 Haziran 2013	Kayseri Erciyes A.Ş. & Akut Kayseri Tatbikatı
30 Haziran 2013	19 Erciyes Zirve Tırmanışı Ve Süt donduran Kampı (HADAK)
10 Ağustos 2013	Erciyes Zafer Kurultayı
21 Ağustos 2013	Gençlik ve Spor Bakanlığının Girişimcilik Eğitimi

26 Ağustos 2013	Kayseri Erciyes A.Ş. & Akut Kayseri Tatbikatı
30 Ağustos 2013	Kayseri Erciyes A.Ş. Pist Güvenlik Ekibi TV1 Gündem Özel Programı
2 Eylül 2013	Güler SABANCI Erciyes Ziyareti
6 Eylül 2013	Kayseri Erciyes A.Ş. Yön. Krl. Bşk. TV1 Gündem Özel Programı
14 Eylül 2013	Macaristan Heyeti Erciyes Ziyareti
19 Eylül 2013	19-22 Eylül 2013 Kadim Kent Tanıtım Günleri
19 Eylül 2013	19-22 Eylül 2013 4. Yöresel ve Geleneksel Ürünler Fuarı
21 Eylül 2013	İller Bankası 18 Bölge Müdürü Erciyes Ziyareti
24 Eylül 2013	Erciyes Otelleri Temel Atma Töreni
27 Eylül 2013	Bosna Hersek Mostar Heyeti Ziyareti
27 Eylül 2013	27 Eylül - 03 Ekim 2013 Türkiye Dağcılık Federasyonu Bölgesel Yaz Arama Kurtarma Eğitimi
4 Ekim 2013	İller Bankası Mekansal Daire Başkanlığı Erciyes Gezisi
5 Ekim 2013	Uluslararası Gençlik Aktiviteleri Merkezi Derneği Gezisi ve Ağaç Dikimi
7 Ekim 2013	07-11 Ekim 2013 Tarihleri Arası Halatlı Taşımacılık Operatör Eğitimi
8 Ekim 2013	Orman Bölge Müdürlüğü Ekipleri Ağaçlandırma Çalışmaları
4 Ekim 2013	İller Bankası Mekansal Daire Başkanlığı Erciyes Gezisi
5 Ekim 2013	Uluslararası Gençlik Aktiviteleri Merkezi Derneği Gezisi ve Ağaç Dikimi
7 Ekim 2013	07-11 Ekim 2013 Tarihleri Arası Halatlı Taşımacılık Operatör Eğitimi
8 Ekim 2013	İstanbul Üniversitesinden Prof. Dr. Doğan Kantarcı – Orman Bölge Müdürlüğü Ağaçlandırma Analizi
27 Ekim 2013	4. Hayırseverler Zirvesi
29 Ekim 2013	Uluslararası Erciyes Dağı Tırmanışı
30 Ekim 2013	Operatör Sertifika Programı / Erzurum Valisi Ziyareti
7 Kasım 2013	Erzincan Vali Yardımcısı Ziyareti
8 Kasım 2013	Amerika Kuzey Karolina Eyalet Yöneticileri Ziyareti
9 Kasım 2013	Develi Belediyesi Doğa Yürüyüşü / EÜDAK Gece Yürüyüşü
10 Kasım 2013	10 Kasım Zirve Tırmanışı-Dağcılık İl Temsilciliği
10 Kasım 2013	Pist Güvenliği Ekibi Akut Eğitimi (Antalya)
18 Kasım 2013	Kayseri Erciyes Engelliler Kış ve Doğa Sporları Kulübü / Yelken Kursu Mersin
26 Kasım 2013	Personel Kişisel Gelişim Eğitimi / 26 Kasım-06 Aralık 2013
26 Kasım 2013	Zipline Testleri başladı
4 Aralık 2013	Erciyes Üniversitesi Dağcılık Kulübü Kış Kampı
5 Aralık 2013	Turizm Kongresi 5-8 Aralık 2013
5 Aralık 2013	Kayseri Erciyes Kış ve Doğa Sporları Kulübü / EYAF EXPO (Engelsiz Yaşam Fuarı)
7 Aralık 2013	Eiger Training & Consulting Dağcılık Bilgilendirme Eğitimi / 07-08 Aralık 2013
14 Aralık 2013	Kayak Sezonu Açılışı

2013-2014 Kış Sezonu Faaliyetleri

18 Mayıs Uçurtma Festivali

02 Haziran Erciyes'te Mavi Yeşil Bir Gün

31 Ekim Bisiklet Festivali

Torku Konya Bisiklet Takımı

08 Ekim Erciyes'i Ağaçlandırma Kampanyası

14 Eylül Macar Heyeti Erciyes Sunum

14. Ulusal Turizm Kongresi

3 Ağustos Güler Sabancı Erciyes Ziyareti

08 Aralık (Egier) Personel Dağcılık Eğitimi

5 Ekim Uluslararası Gençlik Aktiviteleri Faaliyeti

30 Ekim Personel Halatlı Taşımacılık Eğitimi

29 Haziran Lifos Kampı Faaliyeti

İDARİ İŞLER VE TEKNİK ONARIM ŞUBE MÜDÜRLÜĞÜ

Belediye hizmet binası ve eklentilerinin her türlü temizliklerinin yapılmasıyla birlikte, küçük çapta bakım ve onarım işlerinin yerine getirilmesi (elektrik, su, doğalgaz vs.) işlerinin eksiksiz olarak yürütülmesini takip eder. Bununla beraber bu işlerin devamlılığı için diğer birimlerle ilgili olarak gerekli koordineyi sağlar. Bu görevi yaparken kendi belediye personeliyle birlikte, çoğunluk olarak hizmet alımı yöntemiyle işlerini yürütmektedir.

Belediye Hizmet Binası ile şartname kapsamı içerisinde yer alan, Büyükşehir Belediyemize ait dış birimlerin temizliği toplam 183 personelle şartnameye uygun olarak yerine getirilmiştir.

Belediye hizmet binamızda bulunan 16 adet WC nin bakım onarımı (fayans su arızası) yapılmıştır.

Fuzuli Altgeçit, Nato Altgeçit, Yeraltı Çarşısı, Kocasinan, Melikgazi, Orduevi, Hunat, Mimarsinan Pasajları, Emirgan Üstgeçit olmak üzere toplam 43 adet yürüyen merdivenin ve pasajların bakım - onarım ve temizlik işleri yerine getirildi.

Kocasinan, Melikgazi ve Mimarsinan pasajlarının yürüyen merdivenlerinin bulunduğu yerleri görecek şekilde kaydedici kamera sistemi yapılmıştır.

Resmi ve Milli Bayramlarda Protokol tribünün ve tören yerlerinin hazırlanması işleri yerine getirildi.

Hizmet binası elektrik panoları ve elektrik hatların modernizasyonu ve kontrolleri yapılmıştır.

Misafirhanede Başkanlık Makamı ve Daire Başkanlıklarından gelen misafirlerin konaklama hizmetleri ücretsiz olarak yerine getirilmiştir.

Meclis Salonumuzda yapılan etkinliklerde gerekli hizmetler aksatılmadan yerine getirilmiştir.

Belediye Hizmet binamızda elektrik, su, tadilat, bakım ve onarım iş ve işlemleri aksatılmadan yerine getirilmiştir.

PERSONEL LOKALİ FAALİYETİ

Personel Lokalimizde, personelimize hafta içi saat 12.00 – 13.00 arası çay ikramı yapılmış, hafta sonları personelimize Lig TV maçları izletilmektedir.

YEMEKHANE FAALİYETİ

Yemekhanemizde ortalama 400 kişiye haftada 5 gün öğle yemeği ile birlikte, Şartname esasları doğrultusunda Yemek listesi, yemekhane komisyonu tarafından hazırlanıp şartnameye uygun olarak kontrol ve takibi yapılmaktadır.

DANIŞMA HİZMETLERİ FAALİYETİ

Belediye Hizmet Binasında Danışma-Kapı ve gece görevi hizmetleri toplam 14 Personelle, 24 saat 365 gün aksatılmadan hizmet verilmektedir.

KALORİFER HİZMETLERİ FAALİYETİ

Belediye hizmet binası, yemekhane ve kütüphanenin ısınma işi yakıt talimatnamesine göre yerine getirilmektedir.

KİRALIK HİZMET ARAÇLARI

Hizmetlerin sürdürülebilmesi için hizmet aracı olarak Belediyemizde; 24 ad. binek hizmet aracı, 13 ad. kango, 4 ad. minibüs ve 16 ad. pikap olmak üzere toplam 57 araç bulunmaktadır. Belediyemizde hizmetlerin aksatılmadan yürütülmesi için bu araçlarla, 7 gün 24 saat aralıksız olarak hizmet verilmektedir

MECLİS SALON

Meclis Salonunda gerçekleşen etkinliklerin aksamadan yapılması için, zamanında gerekli tedbirler ve hazırlıklar yapılmaktadır.

Resmi bayram, tören ve protokol hizmetleri eksiksiz olarak yerine getirilmektedir.

TEMİZLİK İŞİ

Belediye hizmet binası ve eklentilerinde vasıflı vasıfsız personel çalıştırma işi 183 kişi ile yapılmaktadır.

ALTGEÇİTLER VE ÜSTGEÇİT

5 adet altgeçit ve 1 adet üstgeçitte toplam 24 adet yürüyen merdiven ve 2 adet engelli asansörünün bakım ve temizliği yağılmaktadır.

HUNAT PASAJI

Hunat pasajının 4 adet yürüyen merdivenin bakımı ve pasaj temizliği yapılmaktadır.

YERALTI ÇARŞISI

8 adet yürüyen merdivenlerin bakım ve onarımı yapılmaktadır.

RAYLI SİSTEM DURAKLARI

7 adet yürüyen merdivenlerin bakım ve onarımı yapılmaktadır.

KAYSERİEVLERİ

Nazımbey Mahallesinde bulunan Kayseri evlerinin bakım-onarım ve temizliği yapılmaktadır**.**

GEVHERNESİBE MEDRESESİ

Selçuklu eserlerinin sergileneceği müze hizmetlerinde sunmak.

HUNAT HATUN MEDRESESİ

Şehrimizin Kültür ve sanat hayatına katkıda bulunmak, geleneksel kültür ve sanat dallarının tanıtılması, sevdirilmesi ve yaygınlaştırılmasının teşvik etmek.

İŞLETMELER VE İŞTİRAKLER DAİRE BAŞKANLIĞI

BÜTÇE BİLGİ ÖZETİ

HARCAMA KALEMİ	HARCAMA KALEMİ ADI	2013 YILI NET BÜTÇE ÖDENEĞİ	2013 YILI GİDER
01	Personel Giderleri	1.849.414,36	1.847.874,05
02	SGK Devlet Pirim Gid.	372.700,73	372.426,32
03	Mal ve Hizmet Alım Gid.	38.808.508,21	38.290.133,58
05	Cari Transferler	180.000,00	171.399,76
06	Sermaye Giderleri	1.327.000,00	1.190.656,55
07	Sermaye Transferleri	9.025.001.00	9.025.000.00
08	Borç Verme	0,00	0,00
09	Yedek Ödenekler	0,00	0,00
	TOPLAM	**51.562.624,30**	**50.897.490,26**

İNSAN KAYNAKLARI VE EĞİTİM DAİRESİ BAŞKANLIĞI

PERSONEL ÖZLÜK HAKLARININ TAKİBİ FAALİYETİ

657 sayılı Devlet Memurları Kanunu, 5510 sayılı Sosyal Sigortalar ve Genel Sağlık Sigortası Kanunu, 5393 sayılı Belediye Kanunu ve 5216 sayılı Büyükşehir Belediyesi Kanunu ve bu kanunlara ek olarak çıkarılan tüzük, yönetmelik, tebliğ ile kanun hükmündeki kararnamelere dayanarak belediyemizde memur statüsünde görev yapan personelin özlük işleri yerine getirildi.

Büyükşehir Belediyesi'nin tüm birimlerinde çalışan işçi personele ait ayni ve nakdi ödemelerin yasal süresini aksatmadan yapılması sağlandı. 1475 sayılı ve 4857 sayılı İş Kanunu ve 506 sayılı Sosyal Sigortalar Kanunu, 5510 Sayılı Sosyal Sigortalar ve Genel Sağlık Sigortası Kanunu ve Toplu İş Sözleşmesinde yer alan maddeler doğrultusunda işlemler yürütüldü.

Belediyemizde görev yapan 657 sayılı Kanuna tabi ve 5393 sayılı Belediye Kanunu tabi olarak görev yapan Sözleşmeli Personeli kapsayan Sosyal Denge Sözleşmesi yetkili sendika olan Bem-Bir-Sen sendikası arasında akdedilmiş ve 15.07.2012 tarihi itibariyle sözleşmeye göre 657 Sayılı Kanuna tabi personele brüt 300 TL 5393 sayılı Belediye Kanunu tabi sözleşmeli olarak görev yapan personele brüt 100 TL ücret artışı yapılmıştır.

Belediyemiz işçilerinin 01.03.2012 – 28.02.2014 Tarihleri arasını kapsayan Toplu İş Sözleşmesi gereği 01.03.2013 tarihine sözleşme gereği sendika üyesi işçilere 2. yıl için yevmiyelerine 8,10 TL zam yapılmıştır.

İNSAN KAYNAKLARININ TEMİNİ FAALİYETİ

5393 sayılı Belediye Kanunun 49. maddesi gereği kadro karşılığı sözleşmeli personel olarak çalışan personelin 2013 yılı için belediyemiz meclisince ücretleri yeniden tespit edilerek çalışmalarının devamı sağlanmıştır.

2/8/2013 tarihli ve 28726 sayılı Resmi Gazetede yayımlanarak yürürlüğe giren 15.10.2013 tarihinde 6495 sayılı Kanunun 9 uncu maddesi ile 657 sayılı Kanuna eklenen geçici 41 inci madde uyarınca 134 adet sözleşmeli personelin memur kadrolarına atamaları yapılmıştır.

2013 yılında belediyemizden 32 adet memur ve işçi emekliye ayrılmış olup, 5 adet işçi personelimizin çeşitli nedenlerden dolayı işlerine son verilmiş, 2 adet personelimiz vefat etmiştir. 4 adet memurumuz naklen geçiş yapmıştır.

31.12.2013 tarihi itibariyle Belediyemizde;

Memur	447
İşçi	447
Sözleşmeli Personel	2
Geçici İşçi	9
Toplam	905

Personelimiz görev yapmaktadır.

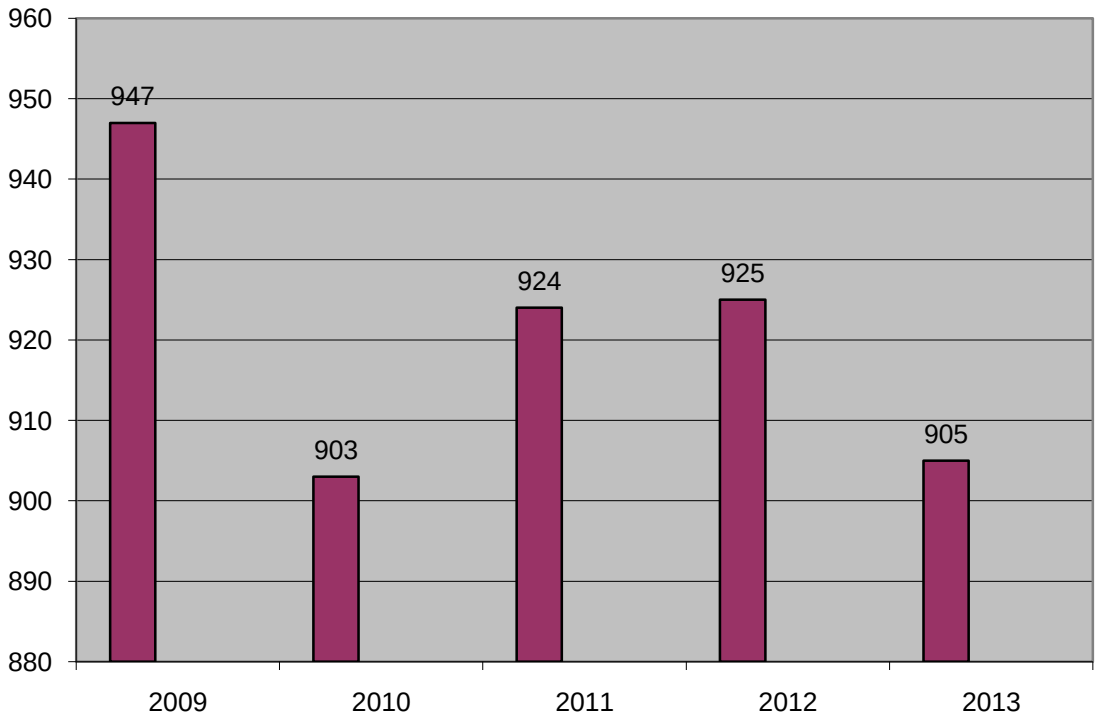

Belediyemiz çalışanlarına 2013 yılında personel gideri olarak maaş, fark ve ikramiye bordro tahakkukları yapılmış olup; yıl sonu itibariyle kurumumuzdan hiçbir personelin alacağı bulunmamaktadır.

GENEL EVRAK FAALİYETİ

Belediyemizin gelen ve giden evraklarının kayıt işlemleri, gelen evrakların servislere dağıtılması, dışarıya yapılan yazışmaların postalanması ve teslim edilmesi işlemleri herhangi bir aksamaya mahal vermeden özenle yapılmıştır.

HİZMET İÇİ EĞİTİM FAALİYETİ:

- 22 Ocak 2013 Ekip Ruhu ve Takım Çalışması Semineri

Eğitimci: Prof. Dr. Recep BOZLAĞAN

- 25 Şubat 2013 İş Sağlığı ve Güvenliği Semineri

Eğitimciler: Yrd. Doç. Dr. Şükrü SU, Öğr. Gör. Enes GÜNDÜZ, Öğretim Gör. Hatice ÖZDEMİR.

- 20 Mart 2013 Kamu Görevlileri Etik Rehberi (Kitapçık yayımlanarak tüm personele dağıtıldı).

- 24 Nisan 2013 Belediye Şoförlerinin Özgüveni, İmaj ve Halkla İlişkiler Semineri.

Eğitimciler: Yrd. Doç. Dr. Sema BABAYİĞİT, Öğretim Gör. Nihat KÖROĞLU.

- 24 Nisan 2013 Belediye Şoförlerinin Özgüveni, İmaj ve Halkla İlişkiler Semineri (Halk Otobüsü Şoförlerine).

Eğitimciler: Yrd. Doç. Dr. Sema BABAYİĞİT, Öğretim Gör. Nihat KÖROĞLU.

- 6 Haziran 2013 Sağlık Semineri.

Eğitimciler: Opr. Dr. Mustafa KİRMAN, Opr. Dr. Hasan MERCAN, Kardiyolog Dr. Şükrü ÜNAL, Kardiyolog Dr. Abdulvedat ÖNER.

- 13 Eylül 2013 Yeni Personele Oryantasyon Eğitimi.

Eğitim : İnsan Kaynakları ve Eğitim Dairesi Başkanlığı Sunumu.

- 7 Kasım 2013 İlk Yardım Semineri.

Kızılay Eğitimcisi : Erhan MATSAR.

- 4 - 5 Aralık 2013 - 20 Kişiye Sertifikalı İlk Yardım Eğitimi.
Eğitim: Kızılay İlk Yardım Eğitim Merkezi.

- Personelimize Yönelik Diğer Eğitimler : Çeşitli tarihlerde belediyemizin diğer birimlerinin ve kurum dışında düzenlenen dokuz ayrı eğitime toplu olarak personelimiz katılmıştır.

ÖĞRENCİ STAJLARI FAALİYETİ

- 26 Öğrenciye çeşitli tarihlerde kurumumuzda staj yaptırılmıştır

İNSAN KAYNAKLARI VE EĞİTİM DAİRE BAŞKANLIĞI

BÜTÇE BİLGİSİ ÖZETİ

HARCAMA KALEMİ	HARCAMA KALEMİ ADI	2013 YILI NET BÜTÇE ÖDENEĞİ	2013 YILI GİDER
01	Personel Giderleri	5.133.714,48	5.022.918,65
02	SGK Devlet Primi Giderleri	460.368,52	460.133,98
03	Mal ve Hizmet Alım Giderleri	1.807.366,00	1.626.344,44
05	Cari Transferler	700.000,00	253.886,44
06	Sermaye Giderleri	0,00	0,00
07	Sermaye Transferleri	0,00	0,00
08	Borç Verme	0,00	0,00
09	Yedek Ödenekler	0,00	0,00
	TOPLAM	**8.101.449,00**	**7.363.283,51**

MALİ HİZMETLER DAİRESİ BAŞKANLIĞI

1. BÜTÇE ŞUBE MÜDÜRLÜĞÜ

Bütçe Şube Müdürlüğü; 5018 Sayılı Kamu Mali Yönetimi ve Kontrol Kanunu, 5393 sayılı Belediye Kanunu, 5216 sayılı Büyükşehir Belediyesi Kanunu, Mahalli İdareler Bütçe ve Muhasebe Yönetmeliği, Merkezi Yönetim Harcama Belgeleri Yönetmeliği, Büyükşehir Belediyelerinin Yönetimi ile ilgili diğer mevzuat hükümleri ile Başkanlık emir ve talimatları çerçevesinde bütçe işlemlerini gerçekleştirmektir.

a) Stratejik plan ve performans programına uygun olarak izleyen iki yılı da kapsayacak şekilde analitik bütçeyi hazırlamak,

b) Ayrıntılı harcama ve finansman programını hazırlamak,

c) Bütçe uygulama sonuçlarını, harcamaların performans programı ve bütçeye uygunluğunu izlemek, değerlendirmek ve raporlamak,

d) Kredi işlemlerini takip etmek ve finansmanını sağlamak,

e) İlçe ve ilk kademe belediye bütçelerinin mevzuata uygunluğunu incelemek ve belediye meclisinde görüşülmesini sağlamak,

f) Bütçe kesin hesabını hazırlamak,

g) Ödeme emri belgelerindeki bütçe kodlamalarının uygunluğunu ve yeterli ödeneğin olup olmadığını kontrol ederek; harcamaların gerçekleşmesi için bütçe bloke işlemlerini yapmak

h) Görev alanıyla ilgili analizler yapmak ve raporları hazırlamak, danışmanlık ve koordinasyon görevini yerine getirmek, daire başkanlığımızı ilgilendiren bilumum gelir ve gider anketlerini doldurup onayladıktan sonra gerekli yerlere göndermek,

i) Daire Başkanı tarafından verilen ve mevzuat tarafından öngörülen diğer görevleri yerine getirmek.

2013 YILI GİDER BÜTÇESİ

EKONOMİK SINIFLANDIRMA DÜZEYİNDE GİDER CETVELİ

Kodu	Gider Adı	2013 Yılı Bütçe Ödeneği	2013 Yılı Harcanan	Gerçekleşen %
01	Personel Giderleri	46.521.962,24	43.827.724,24	0,94
02	SGK Devlet Primi Giderleri	9.628.644,61	7.401.839,01	0,77
03	Mal Hizmet Alım Giderleri	121.121.382,77	117.316.345,72	0,97
05	Cari Transferler	10.584.425,00	9.476.368,12	0,90
06	Sermaye Giderleri	317.068.583,38	307.928.534,84	0,97
07	Sermaye Transferleri	10.075.001,00	9.689.885,89	0,96
08	Borç Verme	1,00	0,00	0,00
09	Yedek Ödenekler			
	TOPLAM	515.000.000,00	495.640.697,82	0,96

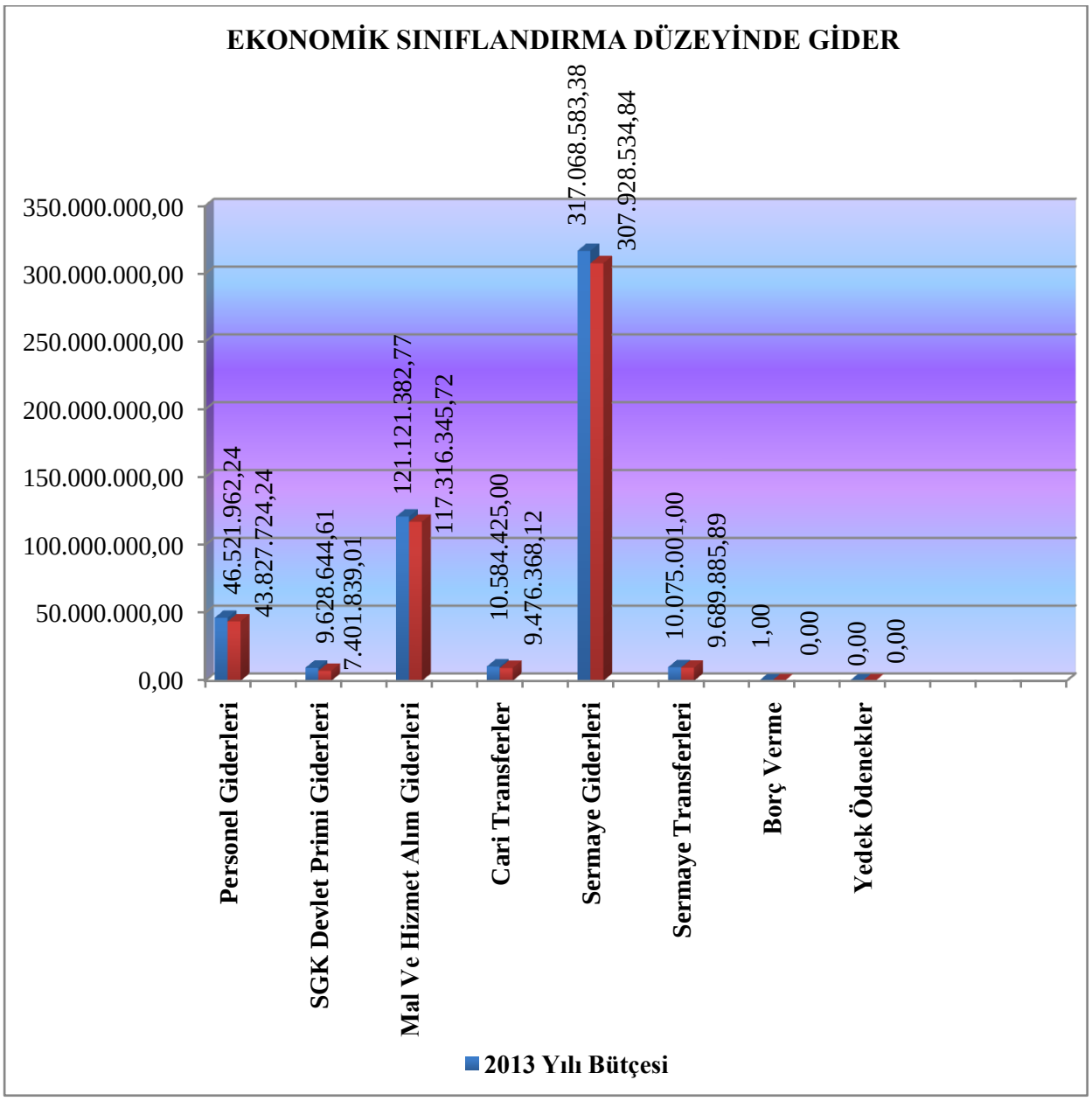

Bütçenin geneli olarak ekonomik düzeyde analiz ve değerlendirilmesinde ise yukarıdaki tablo ve grafikten anlaşılacağı üzere;

- Personel giderleri bütçesine 46.521.962,24 ₺ ödenek konulduğu yılı içerisinde 43.827.724,24 ₺ harcandığı % 94 gerçekleştiği,

- Sosyal güvenlik devlet primi giderleri olarak 9.628.644,61 ₺ ödenek konulduğu yılı içerisinde 7.401.839,01 ₺ harcandığı % 77 gerçekleştiği,

- Mal ve hizmet alımları giderleri olarak 121.121.382,77 ₺ ödenek konulduğu yılı içerisinde 117.316.345,72 ₺ harcandığı % 97 olarak gerçekleştiği,

- Cari transferler harcama kalemine 10.584.425,00 ₺ ödenek konulduğu yılı içerisinde 9.476.368,12 ₺ harcandığı % 90 gerçekleştiği,

- Sermaye giderleri olarak bütçeye 317.068.583,38 ₺ ödenek konulduğu yılı içerisinde 307.928.534,84 ₺ harcandığı % 97 gerçekleştiği;

- Sermaye Transferleri olarak 10.075.001,00 ₺ ödenek konulduğu yılı içerisinde 9.689.885,89 ₺ harcandığı % 96 gerçekleştiği

- Borç verme harcama kalemine 1,00 ₺ ödenek konulduğu yılı içerisinde harcama yapılmamıştır.

- 2013 yılı gider bütçesi olarak **515.000.000,00** ₺ bütçe ödeneğine karşılık yılı içerisinde **495.640.697,82** ₺ harcandığı ve giderlerin **% 96** olarak gerçekleştiği görülmüştür.

FONKSİYONEL SINIFLANDIRMA DÜZEYİNDE GİDER CETVELİ

Fonk. Kod	Fonksiyonel Kodun Adı	2013 Yılı Bütçe Ödeneği	2013 Harcanan	Gerçekleşen %
01	Genel Kamu Hizmetleri	88.631.322,98	83.653.173,37	0,94
02	Savunma Hizmetleri	152.500,00	102.631,34	0,67
03	Kamu Düzeni ve Güvenlik Hizmetleri	11.119.581,00	10.168.135,62	0,91
04	Ekonomik İşler ve Hizmetleri	329.508.695,91	318.981.346,25	0,97
05	Çevre Koruma Hizmetleri	7.626.054,02	7.585.072,92	0,99
06	İskan ve Toplum Refahı Hizmetleri	14.787.389,00	14.389.409,74	0,97
07	Sağlık Hizmeteleri	3.300,00	198,24	0,06
08	Dinlenme, Kültür ve Din Hizmetleri	59.491.800,09	57.701.778,77	0,97
09	Eğitim Hizmetleri	0,00	0,00	0,00
10	Sosy.Güv. ve Sosyal Yardım Hizmetleri	3.679.357,00	3.058.951,57	0,83
	TOPLAM	515.000.000,00	495.640.697,82	0,96

Belediyemizin 2013 mali yılı bütçesini kurumsal düzeyde ele aldığımızda

Kurumsal Sınıflandırma				Açıklama	Bütçe ile Verilen Ödenek	Aktarmayla		Net Bütçe Ödeneği Toplamı	Bütçe Gideri Toplamı	Açıklama %
I	II	III	IV			Eklenen	Aktarma			
46	**38**	**1**		**Kayseri Büyükşehir Belediyesi**	**515.000.000,00**	**172.886.670,29**	**172.886.670,29**	**515.000.000,00**	**495.640.697,82**	**96,16**
46	38	1	2	Özel Kalem	3.360.185,00	7.515.549,22	656.029,22	10.219.705,00	9.819.669,42	96,1
46	38	1	3	Sivil Savunma	122.500,00	39.700,00	9.700,00	152.500,00	102.631,34	67,30
46	38	1	4	Mali Hizmetler	47.703.649,00	5.240.092,49	40.427.092,49	12.516.649,00	11.569.896,82	92,4
46	38	1	5	İnsan Kaynakları	8.396.249,00	541.151,90	835.951,90	8.101.449,00	7.363.283,51	90,9
46	38	1	6	Kültür Sosyal İşler	2.315.896,00	193.108,81	856.679,81	1.652.325,00	1.387.033,81	83,9
46	38	1	10	Bilgi İşlem Dai Bşk.		4.028.948,42	1.028.518,94	3.000.429,48	2.218.750,60	74
46	38	1	11	Makina İkmal	35.806.934,00	3.371.965,46	3.421.965,46	35.756.934,00	34.120.655,27	95,4
46	38	1	12	İştirakler İşletme	30.400.829,00	24.037.823,86	2.876.028,56	51.562.624,30	50.897.490,26	98,7
46	38	1	13	Çevre Koruma	12.517.624,00	5.578.458,29	6.893.820,45	11.202.261,84	11.106.358,87	99,1
46	38	1	20	Teftiş Kurulu	100.291,00	227.500,00	27.500,00	300.291,00	288.812,30	96,2
46	38	1	21	İç Denetim Birimi	49.616,00	0	0	49.616,00	0	0
46	38	1	24	I.Hukuk Müşavirliği	72.859.569,00	2.003.238,33	39.003.238,33	35.859.569,00	34.182.368,06	95,3
46	38	1	25	Basın Yayın	847.745,00	1.419.866,00	709.866,00	1.557.745,00	1.197.355,02	76,9
46	38	1	30	Fen İşleri	91.216.173,00	31.995.487,52	28.179.875,13	95.031.785,39	92.411.912,69	97,2
46	38	1	31	İmar ve Şehircilik	15.858.910,00	6.126.446,72	7.277.876,72	14.707.480,00	14.385.692,74	97,8
46	38	1	32	İtfaiye	6.516.404,00	862.135,45	1.307.135,45	6.071.404,00	5.800.328,79	95,5
46	38	1	33	Ulaştırma	75.696.230,00	27.392.403,58	18.183.543,06	84.905.090,52	83.824.275,16	98,7
46	38	1	34	Zabıta	3.125.067,00	415.102,04	206.502,04	3.333.667,00	3.220.685,62	96,6
46	38	1	35	Etüt ve Projeler	4.357.778,00	1.635.407,55	2.703.442,55	3.289.743,00	2.929.957,13	89,1
46	38	1	36	Yapı ve Kontrol	89.320.182,00	41.985.599,76	17.605.170,76	113.700.611,00	108.527.966,87	95,5
46	38	1	37	Destek Hizmetleri	315.485,00	113.676,29	73.211,29	355.950,00	351.293,90	98,7
46	38	1	38	Park Bahçeler	14.032.775,00	5.023.058,77	513.429,77	18.542.404,00	17.501.111,23	94,4
46	38	1	39	Emlak İstimlak	79.909,00	717,00	717,00	79.909,00	3.717,00	4,65
46	38	1	40	Sosyal Hizmetler		3.139.232,83	89.375,36	3.049.857,47	2.429.452,04	79,66

Yukarıdaki tablodan da anlaşılacağı üzere harcama birimleri itibariyle bütçe gerçekleşmesinde İç Denetim Birimi için bütçeye konulan ödeneğin harcanmadığı görülmüştür.

Fen İşleri Daire Başkanlığı bütçesi olarak yılı içerisinde 91.216.173,00 ₺ ödenek konulduğu; yılı içerisinde bazı harcama kalemlerine konulan ödenekler yetersiz olduğundan ödeneği yetişmeyen harcama kalemlerine yılı içerisinde 31.995.487,52 ₺ ilave edildiği bazı harcama kalemlerine konulan fazla ödeneklerden ise 28.179.875,13 ₺ tenzil edilerek yılı bütçesinin 95.031.785,39 ₺ olduğu; Bu bütçeden yılı içerisinde 92.411.912,69 ₺ sinin harcanarak konulan birim bütçe ödeneğine göre İlave ve tenzil işlemleri yapıldıktan sonra birim bütçe ödeneğinin % 98 olarak gerçekleştiği; 515.000.000,00 ₺ kurum bütçesine karşılık yılı içerisinde 92.411.912,69 ₺ olarak harcandığından kurum bütçe ödeneğine göre ise % 19 olarak gerçekleştiği görülmüştür.

Ulaşım Planlama Raylı Sistem Daire Başkanlığı bütçesi olarak yılı içerisinde 75.696.230,00 ₺ ödenek konulduğu; yılı içerisinde bazı harcama kalemlerine konulan ödenekler yetersiz olduğundan 27.392.403,58 ₺ ilave edilip bazı harcama kalemlerine fazla konulan ödeneklerden 18.183.543,06 ₺ tenzil edilerek Ulaşım Planlama Raylı Sistem Daire Başkanlığı bütçesinin 84.905.090,52 ₺'ye bağlandığı yılı içerisinde 83.824.275,16 ₺ sinin harcanarak konulan birim bütçe ödeneğine göre % 99 olarak gerçekleştiği, 515.000.000,00 ₺ kurum bütçesine karşılık yılı içerisinde 83.824.275,16 ₺ olarak harcandığından kurum bütçe gerçekleşme oranı ise % 17 olarak gerçekleştiği görülmüştür.

Yapı Kontrol Daire Başkanlığı bütçesi olarak yılı içerisinde 89.320.182,00 ₺ ödenek konulduğu. Birim faaliyetlerinin artışından dolayı 41.985.599,79 ₺ ilave edilip bazı harcama kalemlerine konulan fazla ödeneklerden 17.605.170,76 ₺ tenzil edilerek Yapı Kontrol Daire Başkanlığı bütçesinin 113.700.611,00 ₺ ' ye bağlandığı yılı içerisinde 108.527.966,87 ₺ harcanarak konulan birim bütçe ödeneğine göre % 95, kurum bütçe oranına göre ise % 22 olarak gerçekleştiği görülmüştür.

2013 YILI GELİR BÜTÇESİ

EKONOMİK SINIFLANDIRMA DÜZEYİNDE GELİR CETVELİ

Ekonomik Kod	Ekonomik Kodun Adı	2013 Bütçe Ödeneği	Gelir Tutarı	Gerçekleşen %
01	Vergi Gelirleri	7.171.000,00	10.307.006,08	143,73%
03	Teşebbüs ve Mülkiyet	169.576.000,00	206.689.687,30	121,89%
04	Alınan Bağış ve Yardımlar	11.500.000,00	1.494.071,36	12,99%
05	Diğer Gelirler	201.376.000,00	250.457.073,35	124,37%
06	Sermaye Gelirleri	75.377.000,00	127.835.603,24	169,59%
		465.000.000,00	**596.783.441,33**	**128,34%**
09	(-) RED VE İADELER	0,00	120.763.531,02	0,00%
	TOPLAM	**465.000.000,00**	**476.019.910,31**	**102,37%**

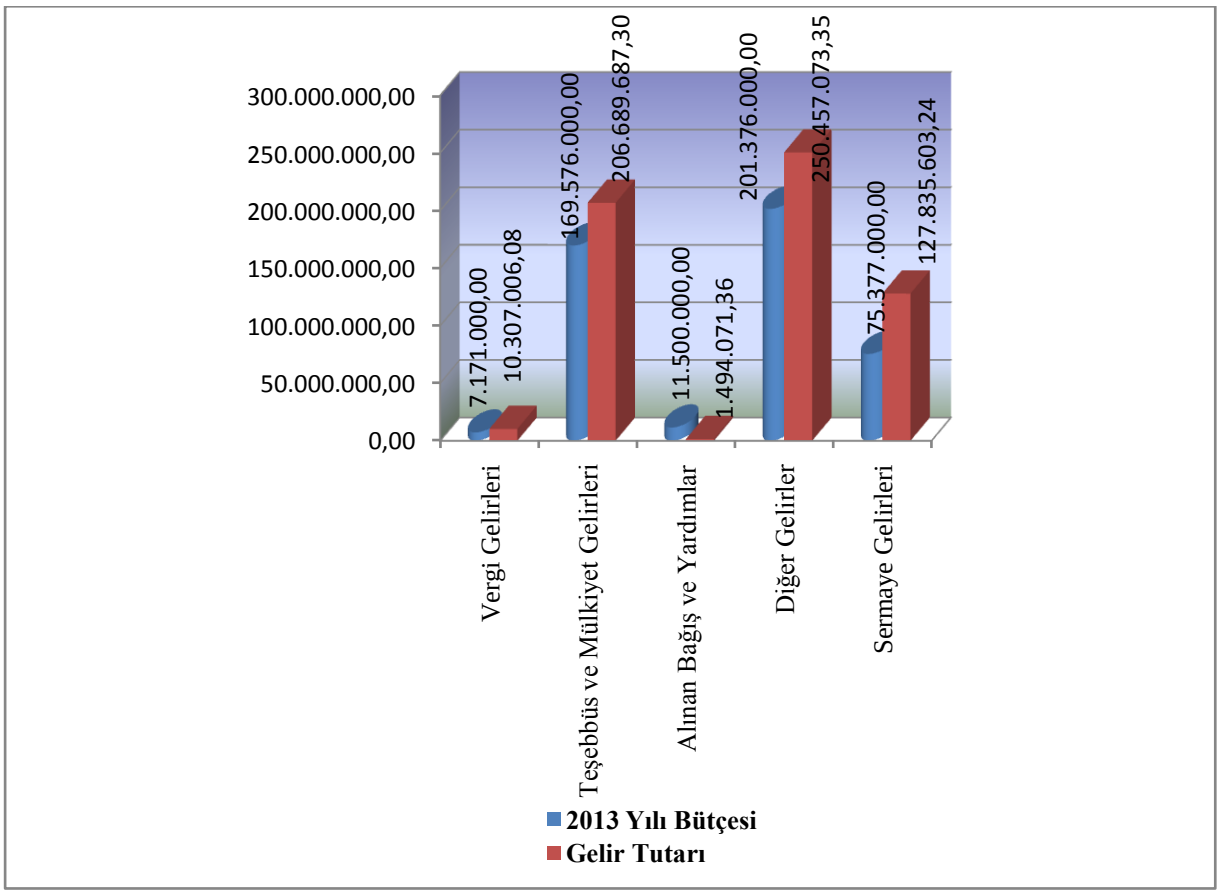

2013 YILI GELİR BÜTÇESİ

- Vergi gelirleri olarak 7.171.000,00 ₺ gelir tahmininde bulunulmuş 10.307.006,08 ₺ gelir elde edilmiştir. Konulan bütçeye göre % 144 gerçekleşmiştir.

- Teşebbüs ve mülkiyet gelirleri olarak 169.576.000,00 ₺ gelir tahmininde bulunulmuş, 206.869.687,30 ₺ gelir elde edilerek; konulan bütçeye göre % 122 gerçekleşmiştir.

- Alınan bağış ve yardımlar olarak 11.500.000,00 ₺ gelir tahmininde bulunulmuş yılı içerisinde 1.494.071,36 ₺ gelir elde edilmiş olup; konulan bütçeye göre % 13 olarak gerçekleşmiştir.

- Diğer gelirler 201.376.000,00 ₺ ödenek konularak; gelir tahmininde bulunulmuş olup yılı içerisinde 250.457.073,35 ₺ gelir elde edilmiş olup konulan bütçeye göre % 124 gerçekleşmiştir.

- Sermaye Gelirleri 75.377.000,00 ₺ ödenek konularak; gelir tahmininde bulunulmuş olup yılı içerisinde 127.835.603,24 ₺ gelir elde edilmiş olup konulan bütçeye göre % 170 gerçekleşmiştir.

2013 yılı gelir bütçesi olarak 465.000.000,00 ₺ gelir tahmininde bulunulmuş; bütçe denkliği 50.000.000.00 ₺ finansmanın borçlanılması suretiyle denklik sağlanarak 515.000.000.00 ₺ bağlanmıştır. Yılı içerisinde 596.783.441,33 ₺ gelir elde edilmiştir.

2. HESAP İŞLERİ ŞUBE MÜDÜRLÜĞÜ

Müdürlüğümüz, 5018 sayılı Kamu Mali Yönetimi ve Kontrol Kanunu, 5393 sayılı belediye kanunu, 5216 sayılı Büyükşehir Belediyesi Kanunu, Mahalli İdareler Bütçe ve Muhasebe Yönetmeliği, Mahalli İdare Harcama Belgeleri Yönetmeliği, Büyükşehir Belediyelerinin Yönetimi ile ilgili diğer mevzuat hükümlerine göre belediyemizin muhasebe kayıtlarını bilgisayar ortamında takip etmektedir.

BAŞLICA FAALİYETLERİMİZ

Hesap İşleri Şube Müdürlüğü görev, sorumluluk ve çalışma esasları doğrultusunda yapılan faaliyetler;

- Düzenlenen ödeme evraklarının, devlet harcama belgeleri yönetmeliğine göre uygunluğunun kontrolü yapılarak mahalli idareler bütçe ve muhasebe yönetmeliğindeki çalışması gereken hesaplara kaydının yapılması ve takibi sağlanmıştır. 2013 yılında müteahhit, sanayici ve esnaflara yapılan ödemeler şartname ve hakkaniyet esasları çerçevesinde, geciktirilmeksizin ve ilgili mağdur etmeksizin yapılmıştır.

- Yolluk, mutemet, müteahhit avansları ile bankalarda mutemetler adına açılacak kredilerin muhasebe kayıtları yapılmıştır.ayrıca yabancı ülkelerden yapılacak satın alımlar için milli bankalar nezdinde akreditif karşılığı açtırılarak bu işlemlerle ilgili muhasebe kayıtlarının takibi yapılmıştır.

- 657 ve 5510 sayılı kanunlara tabi olarak çalışan memur ve işçilerin aylık, maaş ve ücret, sosyal haklar, fazla mesai ve gece zammı gibi tahakkuk eden tüm alacaklarının bordroları üzerindeki ödemeleri yapılmıştır.

- Belediye personelinin icra, nafaka, kefalet ve sendika aidatı, öğrenim kredisi aidatı gibi tahakkuk edecek borçların ücret ve maaş bordrolarından yapılacak kesintilere ait ödemelerin kanuni süresinde ilgili kamu kuruluşlarına yatırılması sağlanmıştır.

- Bütçe hizmetleri içinde ve dışında doğan ve tahakkuk eden kişi borçlarının hesaba alınması ve tahsilatının yapılması sağlanmıştır.

- Belediye tarafından kurulan veya sermayesine iştirak edilen şirketlerin sermaye paylarının ödemesi yapılmış ve muhasebe kayıtlarına alınmıştır.

- İller Bankası ve Maliye Bakanlığı'nca ilgili kanunlar gereği belediyemize verilen paylardan, ilgili kurumlara olan borçlardan dolayı yapılan kesintilerin takibi yapılarak muhasebe kayıtları yapılmıştır.

- Belediyemizin gerçekleşen bütçe gelirleri üzerinden kurumlara, birliklere vb. kuruluşlara ödenmesi gereken payların takibi yapılarak süresi içerisinde ödenmesi sağlanmıştır.

- Giderlerin hak sahiplerine ödenmesi, para ve para ile ifade edilen değerlerin emanetlere alınması, saklanması, ilgililere verilmesi, gönderilmesi ve diğer tüm mali işlemlerin kayıtlarının yapılması ve raporlanması sağlanmıştır.

- Firmaların ödemeleri yapılırken vergi dairesine borçlarının olup olmadığı sorgulanmış ve sorgulama sonucunda vergi borcu olan firmaların emanetlerindeki paralarından kesilerek ilgili vergi dairelerine yatırılması sağlanmıştır.

- İhale ile belediyemizden iş alan müteahhit firmaların SGK borcu sorgulamaları yapılmış ve borcu olan firmaların istihkaklarından kesilmek suretiyle SGK' ya yatırılması sağlanmıştır.

- 5018 sayılı kamu mali yönetimi ve kontrol kanununa göre; kalkınma planları ve programlarda yer alan politika ve hedefler doğrultusunda kamu kaynaklarının etkili, ekonomik ve verimli bir şekilde elde edilmesi ve kullanılmasını, hesap verebilirliği ve malî saydamlığı sağlamak üzere, kamu malî yönetiminin yapısını ve işleyişini, kamu bütçelerinin hazırlanmasını, uygulanmasını, tüm malî işlemlerin muhasebeleştirilmesini, raporlanmasını ve malî kontrolü düzenlemek amacıyla talep edilen aylık mizanlar takip eden ayın sonuna kadar kamu harcama ve muhasebe bilişim sistemi (KBS) üzerinden düzenli olarak gönderilmiştir.

- Belediyemize bağlı şirketlerin muhasebe kayıtlarından oluşturulan kümülatif mizan verileri 3'er aylık dönemler halinde (Ocak - Mart, Ocak - Haziran vs.) Kontrol edilerek KBS (Kamu Harcama ve Muhasebe Bilişim Sistemi) üzerinden düzenli şekilde gönderilmiştir.

- Belediyemize ait bütün taşınır ve taşınmazlarla ilgili kayıtlar tutulmuş olup ilgili muhasebe hesaplarına işlenmiş harcama yetkilisi ambarları ile mutabakatı sağlanmıştır.

- Taşınırların çıkış işlemlerinin dönemler halinde muhasebeleştirilmesi sağlanmış ve yıl sonu bakiyeleri ertesi yıla devredilmiştir.

- Belediyemizin çalışmış olduğu bankalardaki hesaplarının yıl sonu mutabıkları sağlanmıştır.

- 2013 yılı bilançosu, kesin mizanı ve yıl sonu gelir gider hesap tabloları hazırlanmıştır.

- 2013 yılı hesapları kapatılarak 2014 yılı devirlerimiz yapılmıştır.

- 2013 yılında da daha önceki yıllarda olduğu gibi şube müdürlüğümüzce gelir, gider, avans, mahsup vb. Tüm muhasebe işlemleri aksatılmadan düzenli bir şekilde yerine getirilmiş olup toplam 16710 adet yevmiye kaydı yapılmıştır.

3. İCRA ve TAHSİLÂT ŞUBE MÜDÜRLÜĞÜ

Gelir Tahsilâtı Faaliyeti

5018 Sayılı Kamu Mali Yönetimi ve Kontrol Kanunu, 5393 Sayılı Belediye Kanunu, 5216 Büyükşehir Belediyesi Kanunu, 2464 Sayılı Belediye Gelirleri Kanunu, 6183 Sayılı Amme Alacaklarının Tahsili Usulü Hakkında Kanun, Mahalli İdareler Bütçe ve Muhasebe Yönetmeliği, Tahsilât Yönetmeliği, 6111 Sayılı Bazı Alacakların Yeniden Yapılandırılması Kanunun, Büyükşehir Belediyelerinin Yönetimi ile ilgili diğer mevzuat hükümleri ile Başkanlık emir ve talimatları çerçevesinde bütçe işlemleri bilgisayar ortamında; **1** Müdür, **1** Şef, **5** Memur, **6** İşçi olmak üzere toplam; **13** personelle **İcra ve Tahsilat Şube Müdürlüğümüzce** titizlikle yerine getirilmektedir. Yapılan başlıca işlemler aşağıda sıralanmıştır.

1. Belediye gelirlerin yasal dayanaklar çerçevesince tahsilâtın yapılması.
2. Kiralamaların tahsilâtı ile ilgili yapılan işlemler.
3. Vergiye dayalı gelirler ile ilgili yapılan işlemler.
4. Vadesinde ödenmeyen gelirler ile ilgili icra ve hukuki işlemleri.
5. Tahsildarların görevleri.

6. Veznedarların ve Baş veznenin görevleri çerçevesinde yapmış olduğu işlemler.

7. Makbuz basımı, makbuz kayıt defteri, makbuz ciltleri, irsaliyeler, teslimat müzekkereleri ve defter kayıtları ile kasa defterini tutmak.

1. Belediye gelirlerin; Belediye Gelirleri Kanunu çerçevesinde, Gelir Müdürlüğümüz tarafından verilen tahakkuklu gelirler ile diğer birimlerimiz tarafından verilen tahakkuksuz gelirleri veznedarlarımız ve tahsildarlarımız aracılığı ile resmi makbuz karşılığı tahsilâtı yapılır.

2. Kiralamaların tahsilatı ile ilgili; Gelir Müdürlüğü tarafından tahakkuklu verilen Kira ve Arsa, Gelirleri şartname gereği tahsilâtı yapılmaktadır. Vadesinde ve taksitli durumunda ödeme yapmayan mükellefler hakkında borcunu ödemesi için ihtarname çekilir ihtar süresinde ödeme yapmazsa Hukuk Müdürlüğüne üst yazı ile gönderilerek tahsilâtının yapılması sağlanır.

3. Vergiye dayalı gelirlerle ilgili; Gelir Müdürlüğü ve diğer birimler tarafından tahakkuklu olarak gönderilen İlan Reklâm vergisi, Totem, Tabela, Para cezaları, Ecrimisil, Eğlence vergisi, Yangın Sigorta vergisi vb. gibi gelirler öncelikle kayıt altına alınır. Vadesinde tahsilâtı tahsildarlar aracılığı ve ödeme emri ile yapılır. Ödeme zamanı içerisinde ödemeyen mükellefler hakkında 6183.A.A.T.U.H.Kanun 55.maddesi gereği Ödeme Emri gönderilerek 7 gün içerisinde borçlarını ödemelerini veya mal bildiriminde bulunmaları lüzumu bir ödeme emri ile tebliğ olunur. (Posta veya elle.) Bu süre içerisinde tahsilâtı sağlanır.

4. Vadesinde ödenmeyen gelirlerle ilgili; Tahakkuklu vergilerde ödeme emri gereği, Mal bindiriminde bulunmamış ise 6183 sayılı kanunun 60. maddesi gereği mal beyanında bulununcaya kadar üç ayı geçmemek üzere hapisle tazyikine karar için icra mahkemesine Başkanlık yazısı ile bildirilir. Bu süre içinde mal bildiriminde bulununca 62. madde gereği borçlunun mal bildiriminde gösterilen tahsil dairesince tespit edilen mal haciz olunur. haciz bildirisi düzenlenir. Ayrıca 6183 sayılı kanunun 64. maddesi gereğince haciz varakası haciz işlemleri tahsil dairesince düzenlenir ve alacaklı amme idaresinin Başkan yardımcısı tarafından tasdik edilerek haciz işlemi yapılır. Bu şekilde amme alacakları cebrende olsa tahsilâtı yapılmaktadır. Bu işi görevli icra memurlarınca takibi yapılmaktadır.

5. Tahsildarların iş ve işlemleri ile ilgili; Müdürlüğümüz emrinde görev yapan kefaletli tahsildarlar, Belediyemize ait gelirleri tahsil etmekle görevlidirler. Tahakkuklu tahsile bağlı gelirlerimizi zamanında tahsil etmek ve mukabilinde mükelleflere tahsildar makbuzu verir. Vadesinde ve taksit süresinde ödemeyen mükelleflerden 6183 sayılı yasanın 51. maddesi gereği gecikme zammı uygulayarak tahsil etmektedirler. Tahsil ettiği tahakkuklu gelirlerin kayıtlarını kapatırlar. Tahsilât Yönetmeliğinin 13.01.1993 tarihli ve 21464 sayılı Resmi Gazetede yayınlanan ve bu tarihte yürürlüğü giren 10. maddesine göre tahsil ettikleri paralarını İrsaliye ve teslimat müzekkeresi düzenlenerek Baş vezneye veya Belediyemizin ilgili banka hesabına vezne alındısı ile yatırmaktadırlar.

6. Veznedarların ve Baş veznenin iş ve işlemleri ile ilgili ; Günlük mesai dâhilinde görevlerinin başında bulunup, Belediyemize ait bütün birimlerden gelen tahakkuklu ve tahakkuksuz gelirlerimizi tahakkuk fişi ile bilgisayar ortamda makbuz karşılığı almak ve mesai bitiminde kasaya biriken paraları, irsaliye ile teslimat müzekkeresi düzenlenerek vezne alındısı ile baş vezneye teslim etmektedirler.

Baş vezne; tahsildarlar ile veznedarlarımızdan gelen bütün paraları vezne alındısı karşılığı alarak hepsini toplayıp, muhasebeden teslimat müzekkeresi alarak Belediyemizin

hesabı olan bir bankaya yatırmaktadır. Ayrıca bu hesapları kasa defterine işleyerek müdür ve daire başkanı ile birlikte imza altına almaktadır.

7. Makbuz, Kayıt Defteri ve Teslimat müzekkeresi ile ilgili; Bastırılan makbuz ciltlerinin cilt ve sıra numaralarında ve diğer kısımlarında baskı hatası bulunup bulunmadığı oluşturulan komisyon vasıtasıyla kontrol edilerek sonucu tutanakla muhafaza altına alınır. Hatalı basılmış makbuz ciltlerini kullanılmasını önlemek üzere iptal işareti verilmektedir.

Belediye Tahsilât Yönetmeliğinin 30. maddesi uyarısınca bu şekilde tab ettirilen ve muhafaza altına alınan makbuzların (a - Makbuz cildinin başlangıç numarası, b-Makbuz cildinin son numarası, c-Serisi, d-Kime verildiği, e-Veriliş tarihi, f-Alanın İmzası, g-Makbuz koçanın iade tarihi, h-Makbuz koçanını gelir alanın imzası, ı-İzahat) başlıklarını ihtiva eden makbuz kayıt defterine numarası en küçük olan makbuz cildinden başlamak üzere alt alta kayıt edilmektedir. Tahsildara makbuz verildiğinde adı, soyadı veriliş tarihi yazılarak imzası alınır. Makbuz kullandıktan sonra tahsildarın huzurunda teslim eden memur tarafından deftere makbuz koçanın iadesi imza attırılarak teslim alınır.

Ayrıca makbuz ciltlerin kullanılması Tahsilât Yönetmeliğinin 26, 27, 31, 28, 33, 34, 36, 37, 38 ve 40. maddeleri hükmüne göre bunlara uyulmaktadır. Kullanılmakta olan tahsildar irsaliyelerin hazırlanması yönetmeliğin 11. maddenin 2 numaralı örneğe uygun olarak hazırlanıp kullanılmakta olup, Yönetmeliğin 11. maddesi gereği tanzimi ve kontrolü yapılır.

Tahsildar tarafından düzenlenen irsaliyelerin servisimizce kontrol edilip, teslimatın yapılması için iki nüsha teslimat müzekkeresi düzenlenerek baş vezneye teslim edilir.

Tahsilât Yönetmeliğinin 3. maddesi uyarınca tahsili tahakkuka bağlı birlik gelirlerimiz gelir çeşidine göre mükellef müfredat defterleri (Bilgisayar kaydı da tutulmaktadır.) kaydı tutulup zamanında işlenmektedir. Bu kayıtlar tahsilat memurlarınca tutulmaktadır**.**

2013 Yılı Tahakkuklu Gelirlerden;

- Servisimizce Encümene intikal eden yazı sayımız, **28** adettir.
- Servisimize gelen evrak sayısı **574** adet olup, giden evrak sayısı **2037** adettir.
- Müdürlüğümüzce 2013 yılı içerisinde **682** adet haciz varakası düzenlenmiştir.

Aşağıda dökümü gösterilen Belediyemize ait tahakkuklu gelirler vade günlerine göre tahsil edilmekte, tahsil edilemeyen alacaklarımız yasal yollardan takip edilerek tahsilâtı sağlanmaktadır.

Belediyenin diğer birimlerinden ve Gelir Müdürlüğünden tahsilât için göndermiş olduğu tahakkuklu gelirlerden;

İLAN REKLAM VERGİSİ

İlgililerin talebine binaen mülkiyeti Belediyemize ait olan yerler ile umuma ait yol, yeşil alan, trotuar vs. gibi alanlarda Belediyemiz izni ile reklam teşhir eden mükelleflerden 5216 sayılı kanunun 23/e maddesi gereğince alınacak tahsis, bakım ve kontrol ücreti olarak Şehrimizin muhtelif kesimlerinde bulunan, Belediyemize ait **655** adet ilan reklam vergisi mükellefi için, 2013 yılı tahakkuk miktarı; 2.589.165,03 ₺'dır. 2012 yılından devrettirilen İlan - Reklâm Verg. Totem tabela geliri- Tabela Geliri; 143.440,81 ₺ olmak üzere toplam tahakkukumuz; **2.732.605,84** ₺'dır. Bu miktarın 2.573.250,82 ₺ tahsil edilmiş olup,

159.355,02 ₺'sı 2014 yılına devretmiştir. Devreden bu miktarın, kalan miktar için yasal icra takibi başlatılmıştır. 2013 yılında tahsilât oranımız % 94,16 olarak gerçekleşmiştir.

ELEKTRİK TÜKETİM VERGİSİ

Elektrik tüketim vergisi olarak 2013 yılında tahakkuk ettirilen miktar; **5.607.847,07** ₺ 'dır. Bu miktarın 5.607.661,35 ₺ tahsil olup, 185,72 ₺ 'sı 2014 yılına devretmiştir. % 99,99 olarak gerçekleşmiştir.

YANGIN SİGORTA

Yangın Sigorta vergisi olarak 2013 yılında tahakkuk ettirilen miktar; 370.452,94 ₺ 'dır. 2012 yılından devrettirilen miktar. 4.573,93 ₺ olmak üzere toplam tahakkukumuz; **375.026,87** ₺ 'dır. Bu miktarın tamamı tahsil edilmiş olup, 2013 yılında tahsilât oranımız % 100 olarak gerçekleşmiştir.

ARSA GELİRİ

Şehrin muhtelif yerlerinde satışı yapılan arsalardan, 2013 yılında tahakkuk ettirilen miktar, 148.689.922,84 ₺ 'dır. 2012 yılından devrettirilen miktar. 19.213.794,05 ₺ olmak üzere toplam tahakkukumuz; **167.903.716,89** ₺ 'dır. Bu miktarın 127.728.020,11 ₺ Tahsil edilmiş olup, **40.175.696,78** ₺'sı 2014 yılına taksite bağlı olduğundan devretmiştir. 2013 yılında tahsilât oranımız % 100 olarak gerçekleşmiştir.

KİRA GELİRİ

Mülkiyeti Belediyemize ait olup, kiraya verilen toplam **495** adet gayrimenkul 2013 yılında tahakkuk ettirilen miktar, 8.232.860,80 ₺ 'dır. 2012 yılından devrettirilen miktar, 8.242.294,01 ₺ olmak üzere toplam tahakkukumuz; **16.475.154,81** ₺ 'dır. Tahakkuk ettirilen bu miktarın, 11.031.536,21 ₺ tahsil edilmiş olup, **5.443.618,60** ₺ 'sı, 2014 yılına devretmiştir. Devreden bu miktarın (3.613.529,60 ₺) % 66,38 kısmı taksite bağlı olduğundan, kalan miktar için yasal takip başlatılmıştır. 2013 yılında tahsilât oranımız % 88,89 olarak gerçekleşmiştir.

ECRİMİSİL GELİRİ

Mülkiyeti Belediyemize ait olup, işgale verilen toplam 166 adet gayrimenkul için 2013 yılında tahakkuk ettirilen miktar, 138.854,00 ₺ 'dır. 2012 yılında devrettirilen miktar 294.610,90 ₺ olmak üzere toplam tahakkukumuz; **433.464,90** ₺ 'dır. Tahakkuk ettirilen bu miktarın, 169.473,53 ₺ tahsil edilmiş olup, **263.991,37** ₺ 'sı 2014 yılına devretmiştir. Devreden bu miktarın (27.524,00) % 6,34 kısmı 6111 sayılı yasa gereği taksite bağlı olduğundan, kalan miktar için yasal takip başlatılmıştır. 2013 yılında tahsilât oranımız % 45,44 olarak gerçekleşmiştir.

PARA CEZALARI

Belediye kanun ve nizamlarına uymayan 3605 kişi ve şirketlere 1608 sayılı Kanun gereğince para cezası verildiğinden 2013 yılında tahakkuk ettirilen miktar 293.574,86 ₺ 'dır. 2012 yılında devrettirilen miktar, 804.892,29 ₺ olmak üzere toplam tahakkukumuz; **1.098.467,15** ₺ 'dır. Tahakkuk ettirilen bu miktardan, 283.640,11 ₺ tahsil edilmiş olup, **814.827,04** ₺ 'sı 2014 yılına devretmiştir. Devreden bu miktarın (633.537,60 ₺) % 57,67 kısmı cd cezasıdır; Bu cezaların tahsili için tapu ayıtları dâhil tüm yollara başvurulmuş ve

sonuçta para cezalarının hapis cezasına çevrilmesi amacı ile Cumhuriyet savcılığına müzekkereler gönderilmiştir. Diğer cezalar için de Hacizli ve Haciz Şerhi ile tahsili takiptedirler. 2013 yılında tahsilât oranımız % 83,49 olarak gerçekleşmiştir.

İCRA İŞ VE İŞLEMLERİ

Şehrimiz muhtelif yerlerinde Haciz durumuna düşen, 567 mükellef encümen para cezalarından, 41 Mükellef Cezalı Hal Rüsumundan, 2 mükellef Hasar Bedelinden, 46 mükellef İlan Reklâm Vergisinden, 23. mükellef Toptancı Hal Rüsumundan 36 mükellef Ecrimisil'den olmak üzere toplam, **715** mükellef icralık duruma düşmüş olup, haklarında haciz işlemi yapılmıştır. Bu mükelleflerden **262** adet mükellef haciz yolu ile tahsilâtı yapılmıştır. Kalan **453** mükellefin de muhtelif illerin trafik tescil şube müdürlüklerine ve tapu müdürlüklerine (Menkul ve gayrimenkul mallarına) haciz Şerhi konmuştur. Ayrıca şehrin muhtelif adreslerinde bulunan mükelleflere de haciz memurlarımızca haciz işlem takibi yapılmaktadır.

Veznelerimizde ve tahsildarlarımızla kesilen makbuz işlem sayısı

Belediyemiz; merkez vezne, mezarlık, itfaiye veznelerimizde, dış tahsildarlar ve Banka tahsilâtında 2013 yılı içerisinde işlem yapılan makbuz adedi **35.797** adet, makbuz işlem sayısı yapılmıştır.

	2013 YILI KESİLEN MAKBUZ ADEDİ
VEZNELERDE	27.136
DIŞ TAHİSİLATDA	6.690
BANKALARDAN	1.971
TOPLAM	**35.797**

BÜTÜN GELİRLERİMİZ ve TAHSİLÂTIMIZ

Belediyemiz birimleri ile yapılan koordineli çalışma neticesinde, Bütün gelirlerimiz banka - web veznelerimiz, dış tahsildarlarımız ve merkez veznelerimiz vasıtası ile 2013 yılında Gelir Tahakkuk Toplamı; 614.076.605,30 ₺ 2012 yılında devrettirilen miktar 32.170.994,45 ₺ olmak üzere toplam tahakkukumuz; **646.247.549,75** ₺ 'dır. 2013 yılında tahsilâtımız; 596.783.441,33 ₺ 'dır. 2014 yılına **49.464.108,42** ₺ devretmiştir. Devreden bu miktarın (43.712.572,42 ₺) taksite bağlı olduğundan, kalan miktar için yasal takip başlatılmıştır. 2013 yılında tahsilât oranımız **% 88,37** olarak gerçekleşmiştir.

					TAHAKKUKLU GELİRLERDEN	YILINDAN DEVİR	2013 YILI TAHAKKUK	TOPLAM TAHAKKUK	2013 YILI TAHSİLAT	2014 YILINA DEVİR	TAHSİL ORANI
120	1	3	9	53	İLAN REKLAM VERGİSİ	104.808,10	1.176.933,75	1.281.741,85	1.158.166,41	123.575,44	90,36%
120	3	1	2	11	İLAN REKLAM VERGİSİ	38.632,71	1.412.231,28	1.450.863,99	1.415.084,41	35.779,58	97,53%
120	1	3	2	52	ELKT.HAVAG.TÜK.VERG.		5.607.847,07	5.607.847,07	5.607.661,35	185,72	99,99%
120	1	3	9	52	YANGIN SİGORTA VERG.	4.573,93	370.452,94	375.026,87	375.026,87	0,00	100,00%
120	6	1	5	1	ARSA SATIŞ GELİRİ	19.213.794,05	148.689.922,84	167.903.716,89	127.728.020,11	40.175.696,78	76,07%
120	3	6	1	99	KİRA GELİRİ	8.242.294,01	8.232.860,80	16.475.154,81	11.031.536,21	5.443.618,60	66,96%
120	3	6	1	2	ECRİMİSİL GELİRİ	294.610,90	138.854,00	433.464,90	169.473,53	263.991,37	39,09%
120	5	3	2	99	PARA CEZALARI	804.892,29	293.574,86	1.098.467,15	283.640,11	814.827,04	25,82%
					DİĞER BÜTÜN GELİRLERİMİZ	3.467.338,46	448.153.927,76	451.621.266,22	328.251.301,31	2.606.433,89	72,68%
					TOPLAM :	32.170.944,45	614.076.605,30	646.247.549,75	476.019.910,31	49.464.108,42	73,66%

4. GELİR ŞUBE MÜDÜRLÜĞÜ

- Belediyemiz mülklerinin kiralama ile her türlü işlemlerinin yapılarak tahakkuk (her türlü yasal prosedürün tamamlanması ile kesinleşen alacağın tahsil edilebilme safhasına getirilmesi) aşamasına getirilmesi.
- 2886 sayılı Devlet İhale Kanunu gereğince gelir getirici ihalelerin hazırlık, geliştirme ve sonuçlandırma işlemlerinin yapılması.
- 2464 sayılı Kanun gereğince Belediye vergilerinin tarh, tebliğ ve tahakkuk işlemlerinin yapılması.
- Belediyemiz mülklerinin 3. şahıslarca kullanılmasından dolayı ecrimisil işlemlerinin gerçekleştirilmesi.
- Belediyemiz vergileri ile ilgili uzlaşma komisyonunun sekretere hizmetlerini yerine getirmek.

EKONOMİK SINIFLANDIRMA DÜZEYİNDE GELİR TAHAKKUK CETVELİ

Hesap Kod	Ekonomik Kod	Ekonomik Kodun Adı	Gelir Tahakkuk Tutarı	Gelir Kod. Top. Gel. % Orn.
	01	Vergi Gelirleri	10.702.528,00	0,02
	03	Teşebbüs ve Mülkiyet Gelirleri	214.608.451,47	0,33
	04	Alınan Bağış ve Yardımlar	1.494.071,36	0,00
	05	Diğer Gelirler	**251.431.198,90**	**0,39**
		a) Merkezi İdareden Alınan	226.634.870,01	0,35
		b) Merkez İdare Payı Dışında Kalan Gelirler	24.796.328,89	0,04
	06	Sermaye Gelirleri	168.011.300,02	0,26
		TOPLAM	**646.247.549,75**	**1,00**

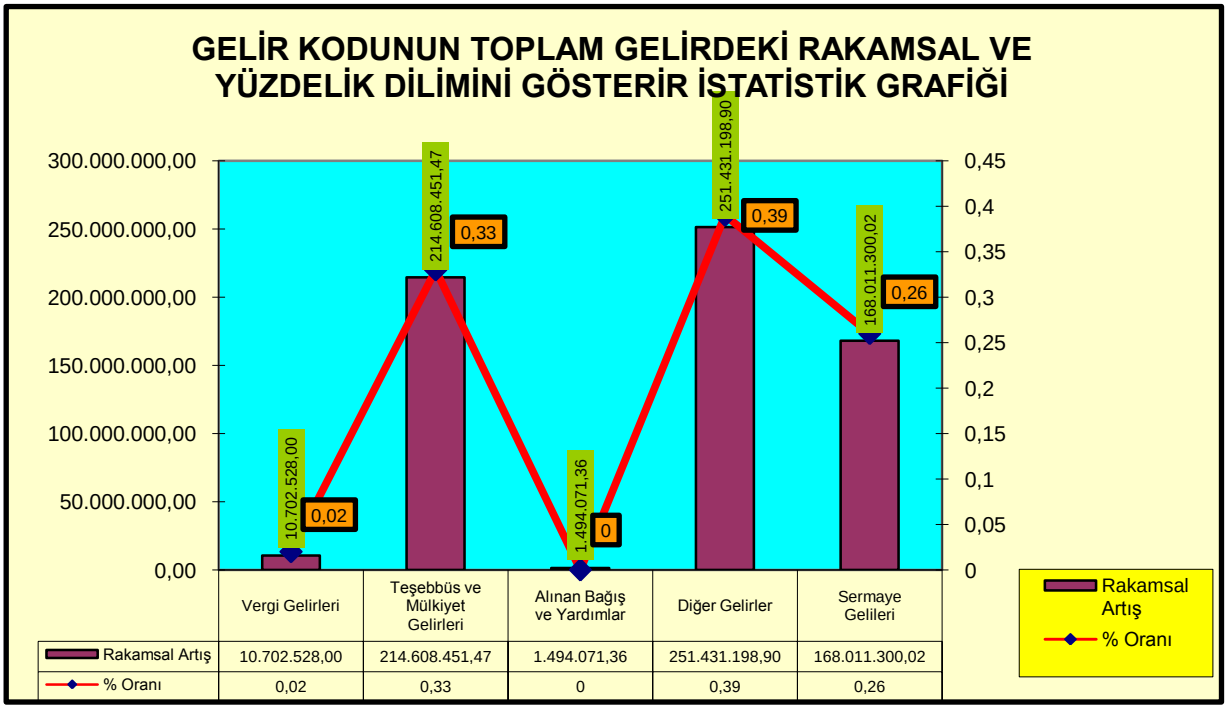

Belediyemizin kira aldığı işyeri toplam 495 adettir.

Karışık işyerlerinden 10 adet işyerinden ecrimisil alınmaktadır.

5. STRATEJİ GELİŞTİRME ŞUBE MÜDÜRLÜĞÜ

1- FAALİYET RAPORUNUN HAZIRLANMASI

Strateji geliştirme şube müdürlüğü olarak 5393 sayılı Belediye Kanunu'nun 56. maddesi, 5018 sayılı Kamu Mali Yönetimi ve Kontrol Kanunu'nun 41. maddesi ile 17.03.2006 tarih ve 26111 sayılı Resmi Gazetede yayınlanarak yürürlüğe giren Kamu İdarelerince Hazırlanacak Faaliyet Raporları hakkında yönetmeliğin 11. maddesinin (3) fıkrasına gereğince belediyemiz 2012 yılı Faaliyet Raporu hazırlanmış ve Belediye Meclisince kabul edilmiştir.

2- PERFORMANS PROGRAMININ HAZIRLANMASI

5018 sayılı Kamu Mali Yönetimi ve Kontrol Kanunu'nun 9. maddesi ile 5393 sayılı Belediye Kanunu'nun 41. maddeleri gereğince tüm birimlerin katılımı ile Kayseri Büyükşehir Belediyesi 2014 yılı Performans Programı hazırlanmış ve Belediye Meclisince kabul edilmiştir.

3- STRATEJİK PLANIN UYGULANMASI

5018 sayılı Kamu Mali Yönetimi ve Kontrol Kanunun 9. maddesi, 5393 sayılı Belediye Kanununun 41. maddesi gereğince hazırlanan Belediyemiz 2012 - 2016 Stratejik Planında gerçekleştirilmesi planlanan hedefler performans programları ile uygulamaya geçilmiştir.

4- KAMU İÇ KONTROL STANDARTLARINA UYUM

5018 sayılı Kamu Mali Yönetimi ve Kontrol Kanununun 55. maddesi gereğince, Maliye Bakanlığı tarafından "Kamu İç Kontrol Standartları Tebliği" hazırlanarak, 26.12.2007 tarihli ve 26738 sayılı Resmi Gazete'de yayımlanmıştır.

5018 sayılı Kanunun 60'ıncı maddesine göre de, Mali Hizmetler Birimleri, idarenin iç kontrol sisteminin kurulması, standartlarının uygulanması ve geliştirilmesi konularında çalışmalar yapmak ve ön mali kontrol faaliyetini yürütmekten sorumludurlar. Bu sorumluluğun gereklerini yerine getirmek ve Belediyemiz iç kontrol sisteminin Kamu İç Kontrol Standartlarına uyumunu sağlamak amacıyla, tüm birimlerimizin katılımı sağlanarak 2009 yılında hazırlanan Kayseri Büyükşehir Belediyesi İç Kontrol Standartları Eylem Planı revize edilmiştir. 06.11.2011 tarihinde Maliye Bakanlığına gönderilerek çalışmalara başlanmıştır.

Mali Hizmetler Daire Başkanlığı Strateji Geliştirme Şube Müdürlüğü başkanlığında İç kontrol sitemi uygulanması için oluşturulan çalışma grubu üyeleri ile bir toplantı gerçekleştirilmiş ve alınan kararlar Başkanlık Makamının Olurlarına sunulmuştur.

İç kontrol Sisteminin uygulanmasında birimlere İç Kontrol Sistemi Uygulama Rehberi ve 13 ekten oluşan formlar uygulanmaya devam edilmiştir.

Belediyemiz web sayfasında Kurumsal Raporlar linki içerisinde Kamu İç kontrol Formları adı altında yayımlanmaktadır.

- Görev Tanım Formu (Ek-1)
- Görev Dağılım Çizelgesi (Ek -2)
- Hassas Görev Tespit Formu (Ek -3)
- Görev Değerlendirme Formu (Ek -4)
- Performans Değerlendirme Formu (Ek -5)
- İş Akış Şemaları (Ek-6)
- Yetki Devri Formu (Ek-7)
- Vekâlet Formu (Ek-8)
- Görev Devri Formu (Ek – 9)
- Çalışan Öneri Gönderme Formu (Ek 10)
- Şikâyet Formu (Ek-11)
- Tutanak(Ek-12)
- İç Kontrol İzleme Formu (Ek - 13)

Mali Hizmetler Daire Başkanlığı Strateji Geliştirme Şube Müdürlüğü Başkanlığında İç kontrol sitemi uygulanması için oluşturulan çalışma grubu üyeleri 2013 yılında güncellenmiştir.

Oluşturulan formlarla ilgili olarak tüm birimlerimizin Görev Tanımları , İş Akış Şemaları, Görev Dağılım Çizelgeleri, Hassas Görevler, Yetki Devri, Görev Değerlendirme, Vekalet, Görev Devri, Performans Değerlendirme gibi çalışmaları yapılmış ve Sayıştay denetiminde örnekleri sunulmuştur.

2012 yılında yapılan çalışmalar eylem planı formatında 2013 Ocak ayı içerisinde (01.01.2012 - 31.12.2012) İç Kontrol Uygulama Raporu Başkanlık Makamının Olurlarına sunulmuştur.

MALİ HİZMETLER DAİRE BAŞKANLIĞI

BÜTÇE BİLGİ ÖZETİ

HARCAMA KALEMİ	HARCAMA KALEMİ ADI	2013YILI NET BÜTÇE ÖDENEĞİ	2013 YILI GİDER
01	Personel Giderleri	603.223,00	591.134,19
02	SGK Devlet Primi Giderleri	94.800,00	92.720,76
03	Mal ve Hizmet Alım Giderleri	1.849.700,00	1.823.268,37
05	Cari Transferler	5.968.925,00	5.719.390,61
06	Sermaye Giderleri	2.950.000,00	2.678.497,00
07	Sermaye Transferleri	1.050.000,00	664.885,89
08	Borç Verme	1,00	0,00
09	Yedek Ödenekler	0,00	0,00
GENEL TOPLAM		**12.516.649,00**	**11.569.896,82**

BİLGİ İŞLEM DAİRESİ BAŞKANLIĞI

BİLGİ TEKNOLOJİLERİ ŞUBE MÜDÜRLÜĞÜ FAALİYETLERİ

Kayseri Büyükşehir Belediyesi‘nin bilişim sistemleri faaliyetleri yeni teşkilatlanma ile Bilgi İşlem Daire Başkanlığı altında Bilgi Teknolojileri Şube Müdürlüğü tarafından yürütülmektedir.

Bilgi Teknolojileri Şube Müdürlüğü, Kayseri Büyükşehir Belediyesi’nde bilgisayar ortamında yürütülen hizmetlerin verimli çalışmasını sağlamakta, bilgi işlem konusunda birimler arasında koordinasyon çalışmalarını yürütmektedir. Vatandaşlara daha kaliteli ve hızlı bir hizmet verilmesini sağlamak amacıyla bilişim teknolojisinin getirdiği çağdaş imkânlardan yararlanmak için yeni teknolojileri takip ederek, belediye personelinin kullanımına sunmaktadır.

Kayseri Büyükşehir Belediyesi’nde mevcut bilgisayarlarda kurulmuş olan programların bakım ve güncelleştirmelerinin yapılması, dış tehditlere karşı güvenlik önlemlerinin alınması, internet ve intranet fonksiyonlarının etkin ve uyumlu çalışması, tüm bilgisayar, yazıcı ve yan donanımlarının tamir ve bakımları Bilgi Teknolojileri Şube Müdürlüğü tarafından yapılmaktadır.

Bilgi Teknolojileri Şube Müdürlüğü tarafından donanım ve teknik destek hizmetleri kapsamında özetle şu faaliyetler yürütülmüştür;

Belediyeye ait resmi web sitesinin tasarımı ve güncellenmesi Bilgi Teknolojileri Şube Müdürlüğü tarafından yapılmaktadır.

İç ve dış birimlerdeki mevcut bilgisayarda kurulmuş olan programların bakım ve program güncelleştirmeleri yapılmıştır. Ayrıca kullanılan programların lisans veritabanı SAM çalışması yapılarak güncellenmiş ve eksik lisansların alımı yapılmıştır.

Donanımda meydana gelen arızaların giderilmesi sağlanmış, garantinin devam ettiği durumlarda arızanın garanti kapsamında giderilmesinin takibi yapılmıştır,

Virüs ve trojan gibi zararlı yazılımlardan kaynaklanan arızalar sebebiyle gerektiğinde bilgisayarlara sistem yeniden yüklenmiş ve verilerin aktarımı sağlanmıştır,

Arıza nedeniyle kullanılamaz duruma gelen donanımın tamirinin mümkün olmadığı ya da tamirinin ekonomik olmadığı durumlarda; donanımın hurdaya ayrılması sağlanmış ve yerine alınabilecek donanımlar belirlenmiştir,

Server sistemlerinin ve network ağının, internet ve uzak bağlantıların sürekli, güvenli ve çalışır halde bulunması için gerekli inceleme ve kontrolleri yapılmıştır,

Belediye birimlerinin tüm bilgisayar donanım ve yazılımlarının, gelişen bilişim teknolojileri doğrultusunda; yeni ortaya çıkan ihtiyaçları da değerlendirilerek mevcut olan donanım ve yazılımı güncelleştirmek ya da gerektiğinde yenisinin alınmasını sağlamak için ilgili birimlerle koordinasyonu sağlanmıştır,

İç ve dış birimlere ait bilgisayarlara kurulan haberleşme sistemi ile birimler arası dosya paylaşımı ve bilgi alışverişi trafiğinin aksamadan yürütülmesi sağlanmıştır,

Birimlerdeki e-posta hizmetinden faydalanacak personellerin hesaplarının oluşturulması ve yönetimi yapılmıştır. Gerekli eğitim ve destek hizmetleri verilmiştir.

Belediyemizde kullanılan yazılımların tek çatı altında toplanması amacıyla başlatılan "Yönetim Bilgi Sistemi" yazılımı çalışmaları için; veri aktarımları ve gerekli uyarlamalar tamamlanmış ve sistem devreye alınmıştır.

Bu bağlamda Muhasebe, Gelir Uygulamaları, Personel İşlemleri, Satın Alma ve Demirbaş işlemleri, Stratejik Performans Takip sistemleri de dahil olmak üzere yaklaşık 47 farklı modül/program devreye alınarak kurum genelinde merkezi bir yazılım sistemine geçiş sağlanmıştır.

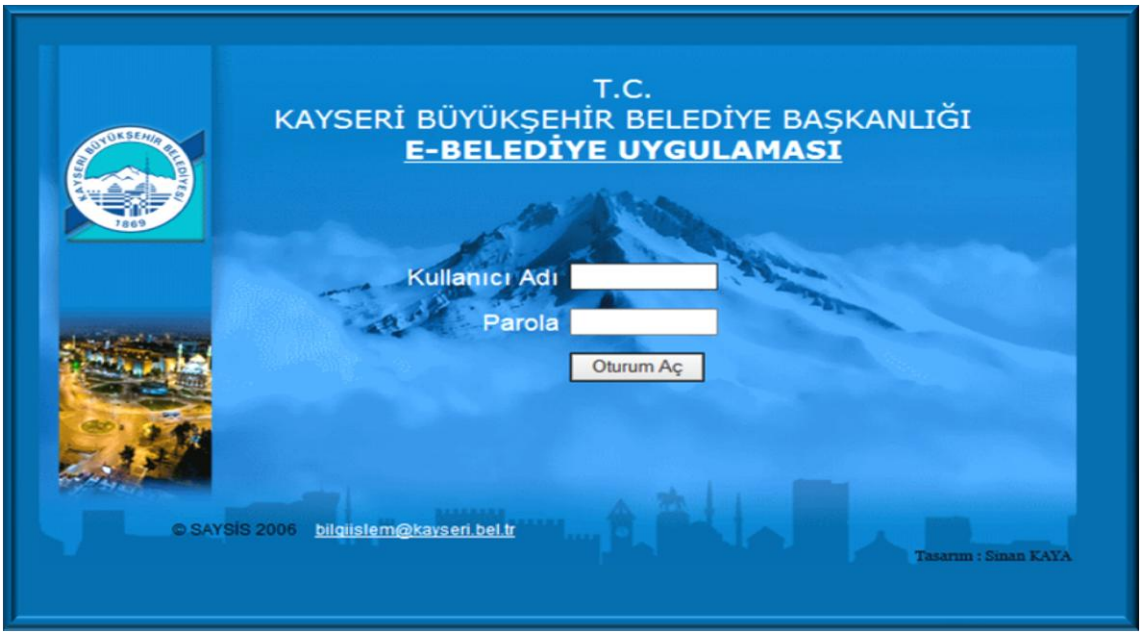

NO	MODÜL	NO	MODÜL
1	*Gelir Modülü*	14	*Dahili Telefon Takip*
2	*Analitik Bütçe Modülü*	15	*Yemekhane Takip Paketi*
3	*Tahakkuk Esaslı Muhasebe*	16	*E-Belediye Uygulamaları*
4	*Taşınır Mal Yönetimi*	17	*Strateji ve Performans Programı*
5	*Satın Alma Modülü*	18	*İtfaiye Yangın Takip Paketi*
6	*İnsan Kaynakları Yönetimi*	19	*İmar Dosyaları Takip Paketi*
7	*Doküman Yönetimi*	20	*Fen İşleri Programı*
8	*Araç Takip Paketi*	21	*Park Bahçeler Takip Paketi*
9	*Bilgi Edinme Kanunu Paket Programı*	22	*Birimler Arası İstek Paketi*
10	*Demirbaş Takip*	23	*Sosyal Hizmetler Programları*
11	*Güncel Duyurular Takip Paketi*	24	*Hizmet Merkezi Modülü*
12	*Hukuk Dava Dosyaları Takip Paketi*	25	*Zabıta Takip Paketi*
13	*Denetim ve Tutanak Takip*	26	*Randevu Takip Paketi*

Kurum yöneticileri için "Yönetici Masası" uygulaması devreye alınmış, böylece idarecilerin, kurum genelinde istedikleri analiz bilgilerine ulaşması veya istedikleri raporları sorgulama veya alma taleplerini birkaç tıklama ile gerçekleştirme imkanı sağlanmıştır.

Kurumun E-Belediye Uygulamaları hazırlanmış, gerekli SSL güvenlik Sertifikaları temin edilmiş ve resmi web sayfası üzerinden bütün vatandaşların kullanımına açılmıştır. Ayrıca E-Devlet Kapısı için Türksat AŞ. ile belediyemiz arasında protokoller imzalanmış ve bu sayede ülkemizin resmi sitesi olan www.turkiye.gov.tr adresinden kurumumuz için 6 farklı hizmet alanında sorgulamalar yapılabilmektedir.

a) Borç sorgulama
c) Evrak takibi
e) Beyaz masa
g) Sicil arama
i) E-ödeme
k) E-makbuz
b) Bugün vefat edenler
d) Mezarlık bilgi sistemi
f) İmar planı değişiklikleri
h) Nöbetçi eczaneler
j) Kent içi ulaşım ağı
l) Kayseri kent haritası
m) Mevcut borçlar
n) Kayseri hal fiyatları
o) Mevcut tahakkuklar
p) Doküman yönetimi
r) Mevcut ödemeler

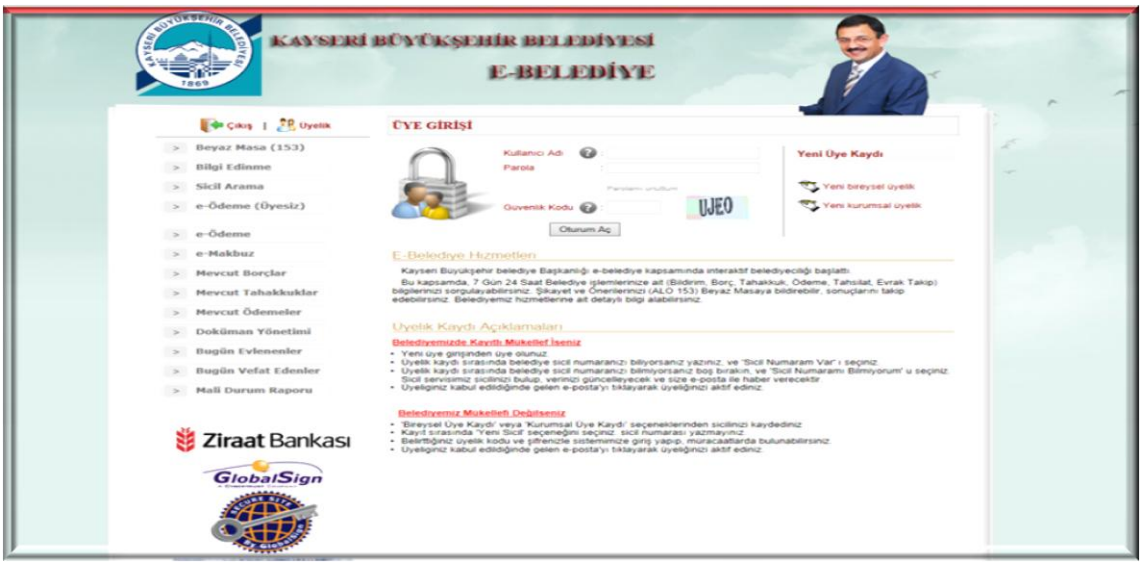

* **e-Devlet Kapısı Üzerinden Sunulan Hizmetler**
(https://www.turkiye.gov.tr/belediyeler)

e-Belediye Hizmetleri

- ***Beyan Bilgileri Sorgulama***
- Borç Bilgileri Sorgulama
- Sicil Bilgileri Sorgulama
- Tahsilat Bilgileri Sorgulama

Bilgi Edinme Hakkı Hizmeti

- Bilgi Edinme Başvuru
- Bilgi Edinme Başvuru Sorgulama

2013 yılı içerisinde alt yapı çalışmaları tamamlanan ve test çalışmaları başlatılan Elektronik Belge Yönetim Sistemi için test çalışmalarının tamamlanması ile birlikte 2014 yılı içerisinde kullanıma başlanacaktır. Bu bağlamda; kullanılan yönetim bilgi sistemi yazılımına gerekli sertifikalar uyarlanmaya başlanılmış, kurum idarecilerine e-imza cihazları alınmış, eksik görülen yerlere tarayıcı vs. gibi donanım ilaveleri için talepte bulunulmuştur.

Web sayfası hizmeti, web tv yayını, kurumsal mail hizmeti, Coğrafi bilgi sistemleri harita hizmetleri, kurum içi internet ve canlı kamera hizmetleri 100 mbps ve 20 mbps yedekli olarak geniş bant metroethernet fiber bağlantı ile sağlanmaktadır. İnternet hızının artırılabilmesi ve işletmelerimiz ile olan bağlantının güçlendirilebilmesi için yeni fiber hatlar sistem odasına çektirilmiştir.

Kurum bünyesinde yayınlanan kitap, dergi vb. görsel materyaller e-kitap şekline dönüştürülmekte ve kurumsal web sitesinde yayınlanmaktadır.

Şehirde bulunan bazı taksi duraklarına yerleştirilen LED ekranlar aracılığı ile istenildiği takdirde canlı yayın yapılmakta, diğer zamanlar da ise şehir tanıtım videoları yayınlanmaktadır.

Bilgi Teknolojileri Şube Müdürlüğü 2013 yılı içerisinde fiziki yapı bakımından incelendiğinde mevcut durum şu şekilde özetlenebilir;

Bilgi Teknolojileri şube Müdürlüğü'nün 1 adet sistem odası ve 1 adet teknik servis / çalışma odası mevcuttur.

Sanallaştırma alt yapısı sayesinde ihtiyaç duyulan sunucular ek maliyet gerektirmeksizin kısa sürede kullanıma sunulabilmektedir. Belediyemizin sunucu altyapısının yanı sıra işletmelerimiz olan Kayseri Ulaşım A.Ş. ve Erciyes Kış Turizm A.Ş. için mail ve hosting hizmetleri müdürlüğümüz tarafından sağlanmaktadır. Sanallaştırma sisteminin veri kayıplarına karşı korunmasını sağlamak amacıyla bütün sunucuların günlük yedeklerinin otomatik olarak alınmasını sağlayan backup ünitesi kurulmuştur.

Güvenlik duvarı cihazının güncelleme ve gerekli yapılandırmaları sürekli olarak takip edilmektedir. İnternet ortamından gelebilecek zararlı yazılım ve sanal saldırılara karşı en yüksek güvenliği sağlayacak şekilde yönetimi yapılmaktadır.

Sistem odası içerisinde 1 adet 6 KW UPS, 1 adet 10 KW UPS, cihazların beslemesini ve elektrik akımındaki düzensizliklere karşı korumasını sağlamaktadır. Ayrıca uzun süreli elektrik kesintilerine karşı jeneratör bağlantısı yapılmıştır. Cihazların verimli ve kararlı çalışmasını sağlamak amacıyla soğutma sistemi yenilenmiştir.

Sistem odasının olası yangın risklerine karşı güvenliği yangın söndürme ve ısı takip sistemi tarafından sağlanmaktadır.

COĞRAFİ BİLGİ SİSTEMLERİ ŞUBE MÜDÜRLÜĞÜ FAALİYETLERİ

Coğrafi Bilgi Sitemleri Şube Müdürlüğü olarak 2012 ve 2013 yılı daha çok mobil platformlar üzerine uygulama geliştirmeye başlama ve bu yönde çalışmalar olarak geçmiştir. Bunun yanında önceki yıllardan devam eden bazı projeler geliştirilmiş ve yeni bir takım çalışmalarda yapılmıştır. 2013 yılı içinde genel olarak aşağıda sıralanan faaliyet çalışmalarında bulunulmuştur.

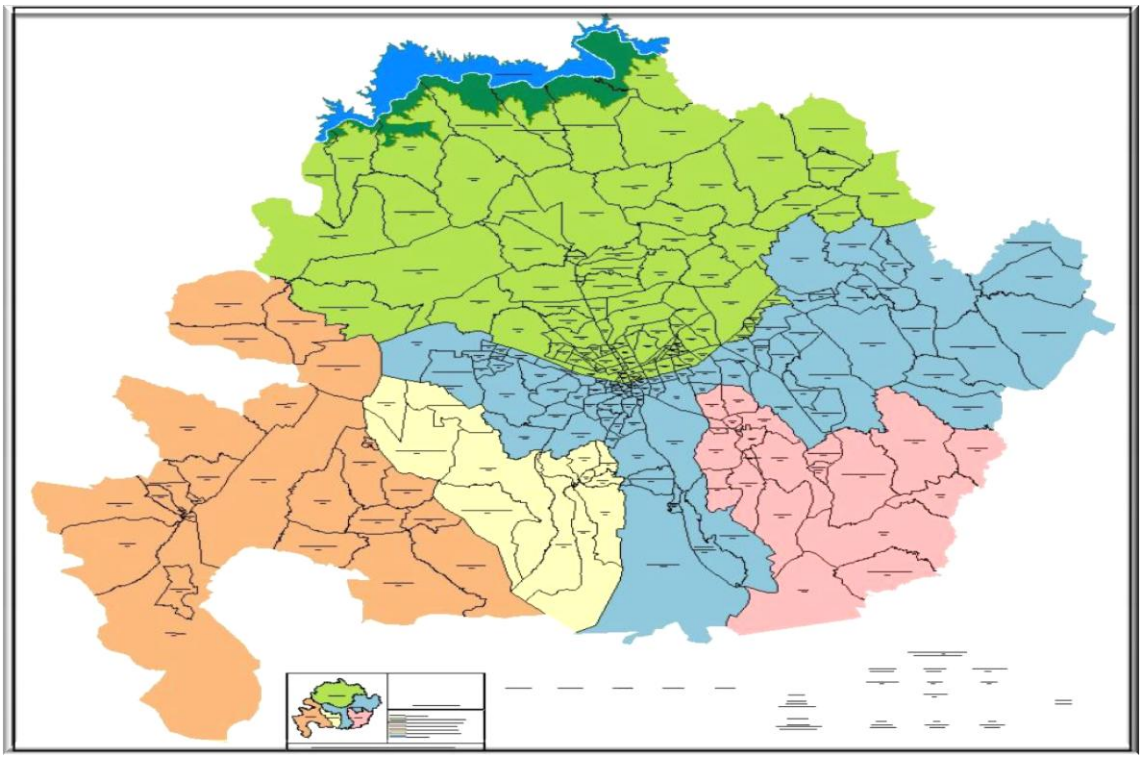

Kayseri Büyükşehir Belediyesi Mahalle Sınırları

1- AYKOME (Altyapı Koordinasyon Merkezi) Bilgi Sistemi Devreye alınmıştır. Bu Proje ile Belediye sınırları içinde yapılan tüm altyapı çalışmaları mekansal olarak bilgi sistemine atılmış olup kazı takibi bu sistem üzerinden yapılmaktadır. AYKOME Şube Müdürlüğü tarafından kontrol edilmektedir.

AYKOME (Altyapı Koordinasyon Merkezi) kullanıcıları hem 3 boyutlu programdan hem de internet üzerindeki CBS portalinden yapılan tüm kazıları kontrol etme yeni talep girme gibi istekleri yerine getirebilmektedirler.

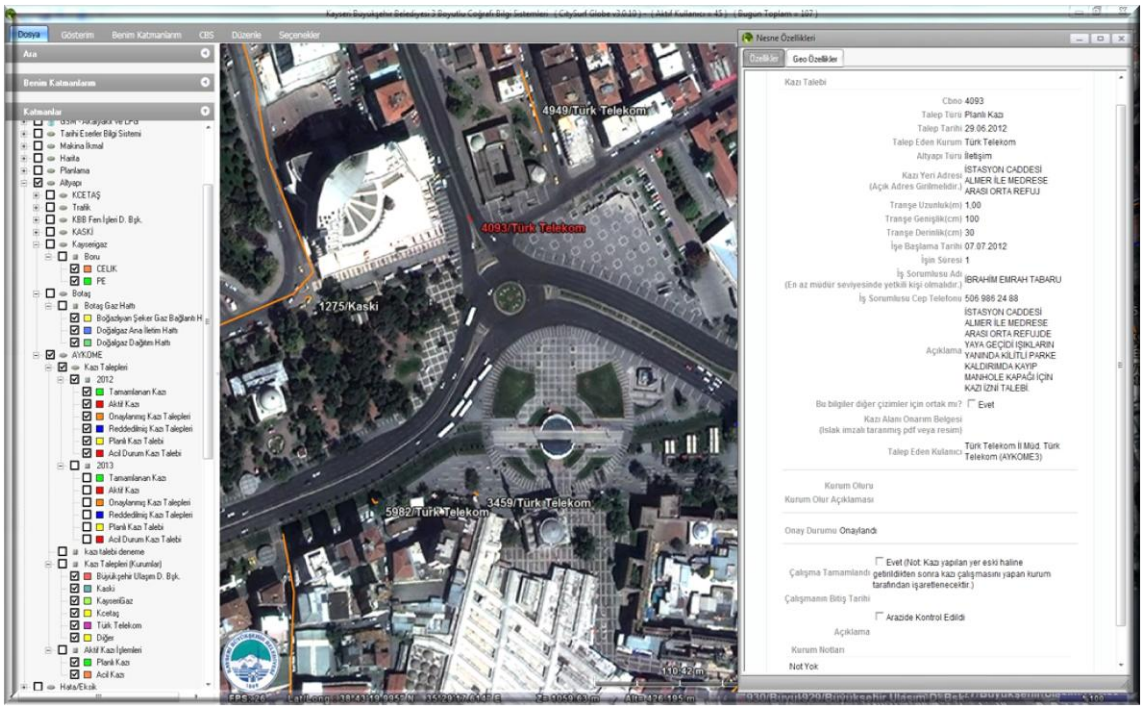

AYKOME (Altyapı Koordinasyon Merkezi) Bilgi Sistemi masaüstü yazılım ekran görüntüsü

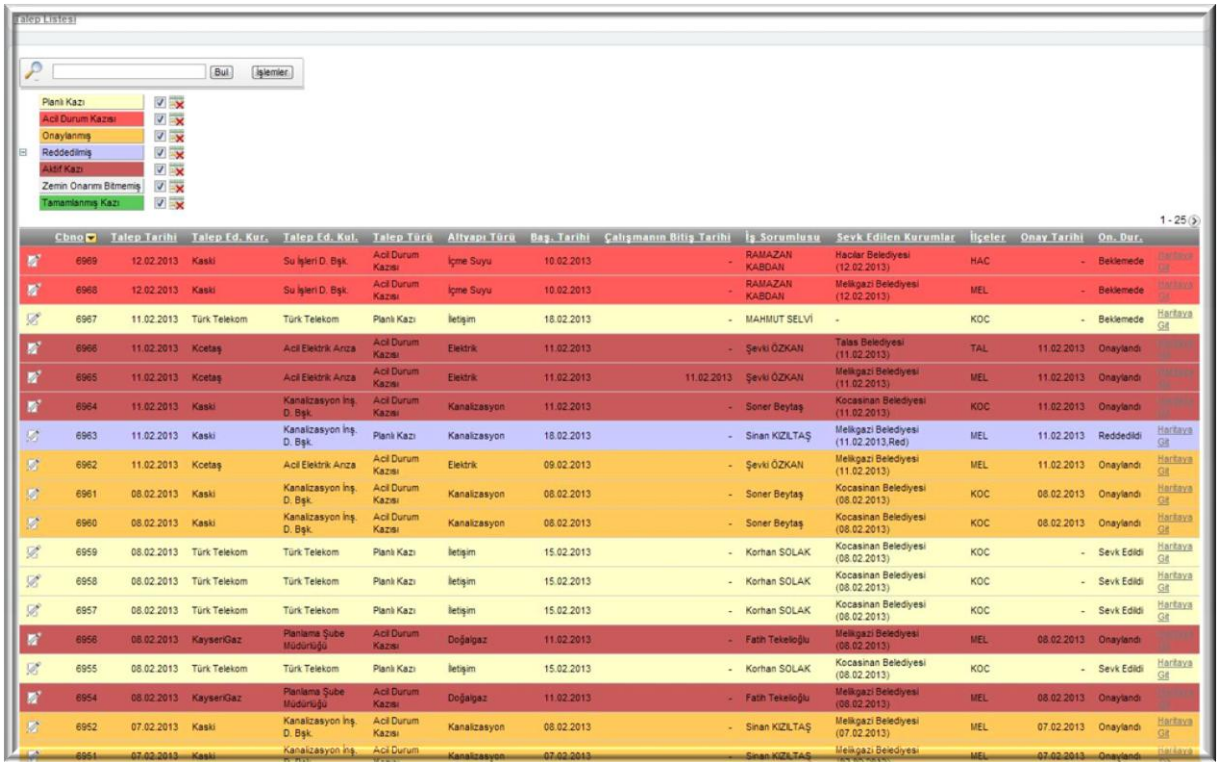

AYKOME (Altyapı Koordinasyon Merkezi) Bilgi Sistemi web portali ekran görüntüsü

2- İtfaiye ve Sosyal Hizmetler Bilgi Sistemi geliştirilmiş ve kullanıma sunulmuştur. Bu çalışma ile İtfaiye Dairesi Başkanlığı tarafından yürütülen mekansal odaklı temel hizmetler sisteme farklı ikonlarda gösterilecek ve veri eklenip düzenlenebilecek şekilde girilmekte olup, girilen verilerin daha sonra mekansal analizleri yapılarak Kayseri'de muhtemel riskli bölgelerin haritalarının oluşturulması düşünülmektedir. Sadece yangın olayları değil eğitim, denetim, trafik kazaları, kurtarma, hayvan kurtarma, pankart asma, su baskını ve işyeri açma ruhsat kontrol hizmetleri gibi birçok hizmetin bu sistem üzerinden kontrolü düşünülmektedir.

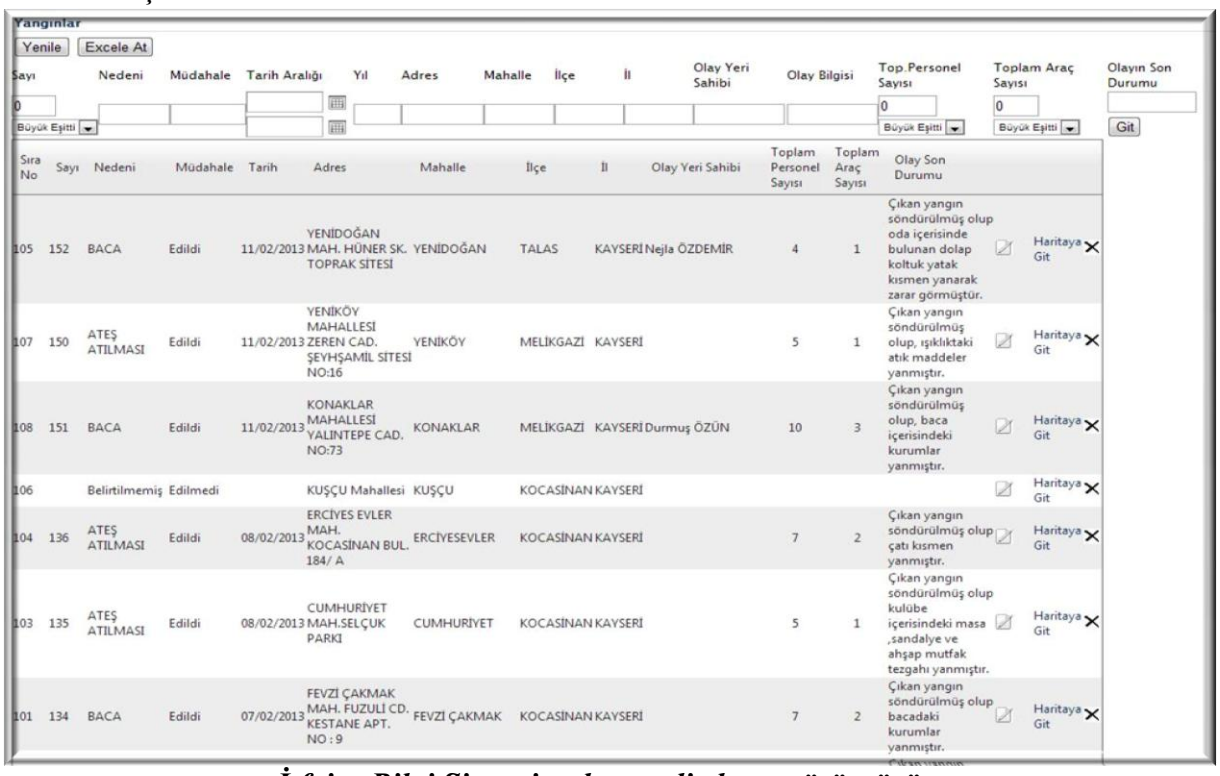

İtfaiye Bilgi Sistemi web portali ekran görüntüsü

3- Android ve İOS İşletim Sistemli cep telefonları ve tabletler için uygulama geliştirilmiştir. Bu sayede kent rehberi ve kent haritası cep telefonları ve tabletler üzerinden sorgulanabilmektedir. Nöbetçi eczaneler, otobüs hat saatleri, aktif kazılar vb. gibi vatandaşın en çok ihtiyaç duyacağı bilgilere bu sayede akıllı telefon ve tabletlerden anında erişebilmektedir. Aynı zamanda adres ve numaralama biriminin araziden direkt olarak sisteme veri girişi yapabilmesinin çalışmaları devam etmektedir.

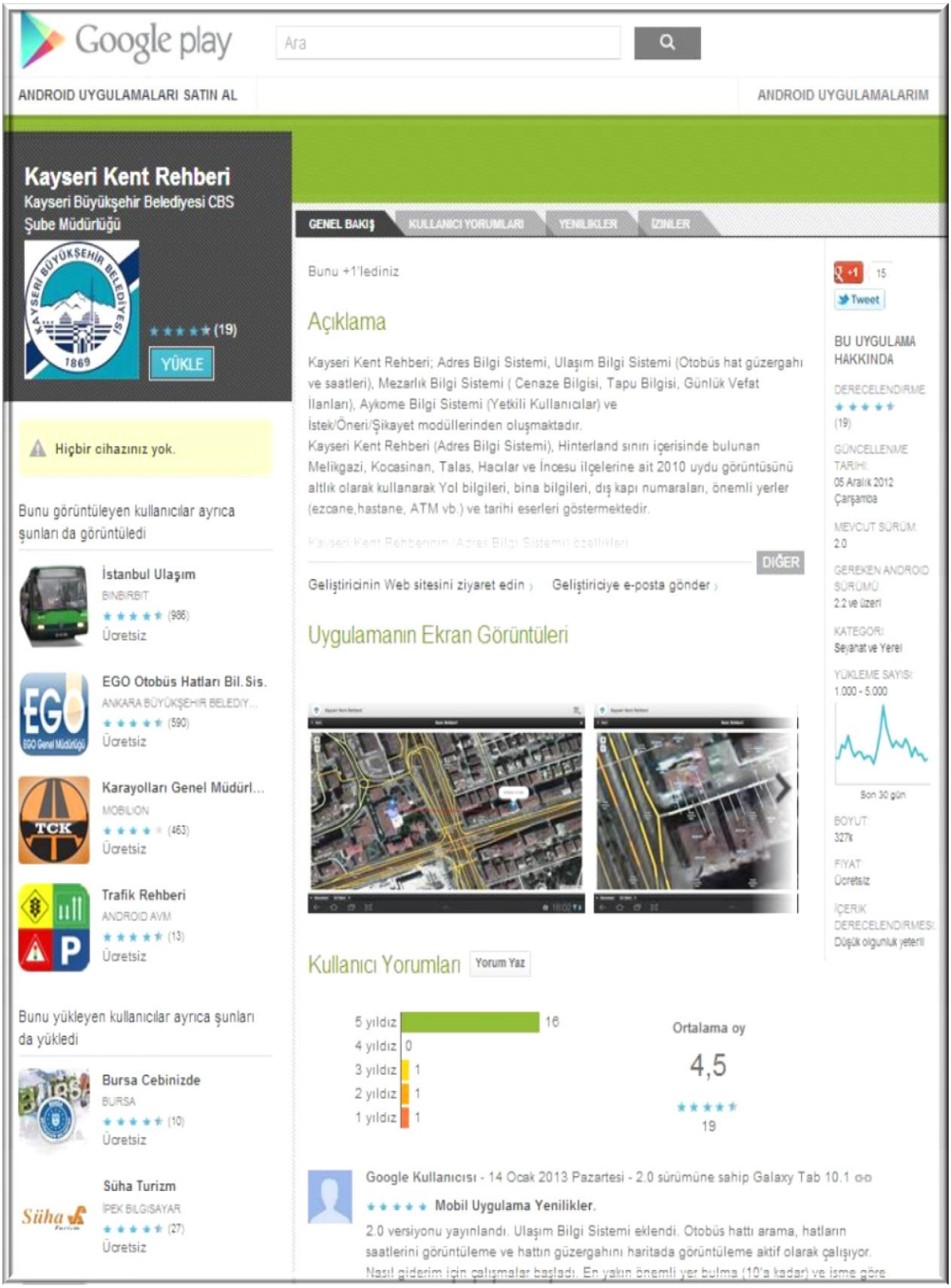

Google Play Android uygulaması

Mobil Kent Rehberi Nöbetçi Eczaneler Ekranı

4- Kayseri Eczacı Odası ile eczane yerlerinin Citysurf programından bilgilerinin güncellenmesi, nöbetçi eczanelerin girilmesi ve nöbetçi eczanelerin nöbet tarihine göre Citysurf, web ve mobil uygulamalarda harita üzerinde gösterilmesi için çalışmalar yapıldı.

5- Büyükşehir belediye sınırlarındaki 229 mahallenin cadde - sokak haritası hazırlanmıştır. Tüm mahallelerin çıktı almaya müsait A3 ve A_0 kağıt ebadında pdf formatında güncel olarak haritalar hazırlanarak kullanıma sunulmuştur. Ayrıca aynı sayfada ilçelerin de benzer şekilde hazırlanan haritaları mevcuttur. http://cbs.kayseri.bel.tr adresinden tüm uygulama ve haritalar indirilebilir.

İlçe ve mahalle harita indirme sayfası

Büyükşehir Belediye sınırlarındaki 229 adet mahallelerin güncel cadde - sokak haritası

6- Erciyes Üniversitesi TÜBİTAK projesi başlatılmış ve çalışmalar halen devam etmektedir.

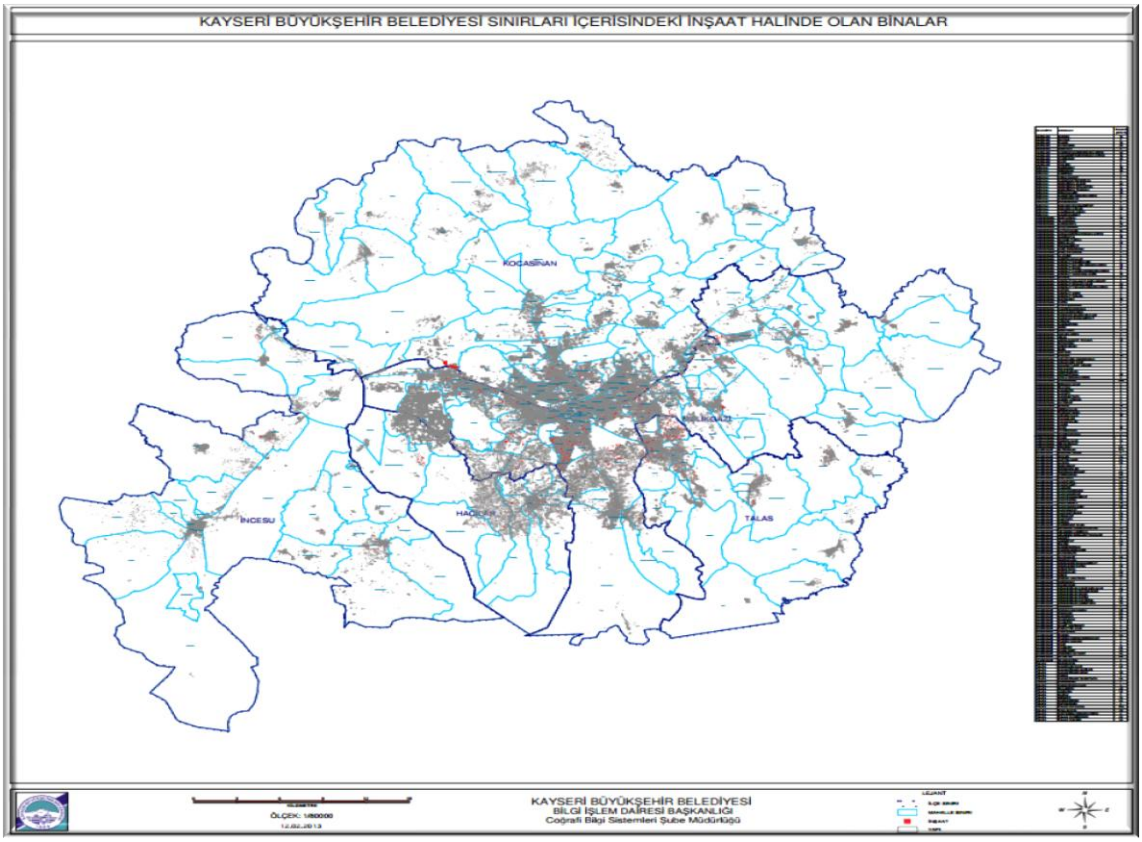

Kayseri Büyükşehir Belediyesi sınırları içerisindeki inşaat halinde olan binalar

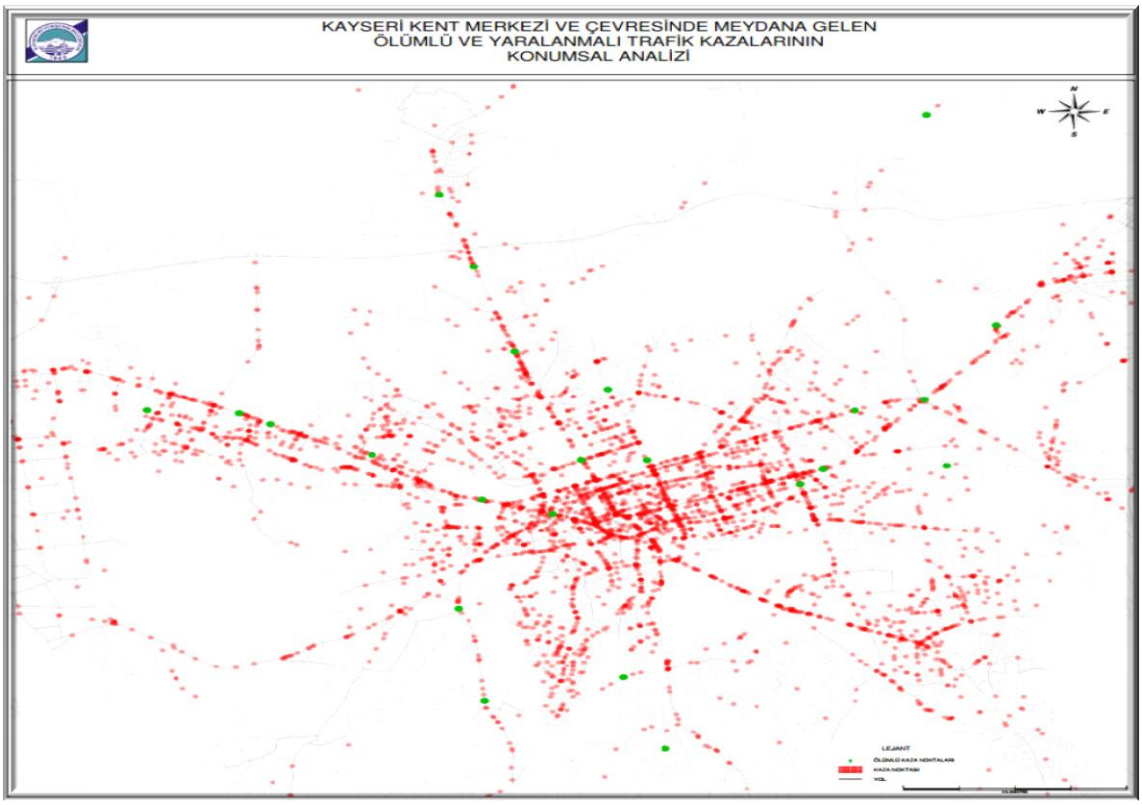

Kayseri kent merkezi ve çevresinde meydana gelen ölümlü ve yaralanmalı trafik kazalarının konumsal analizi

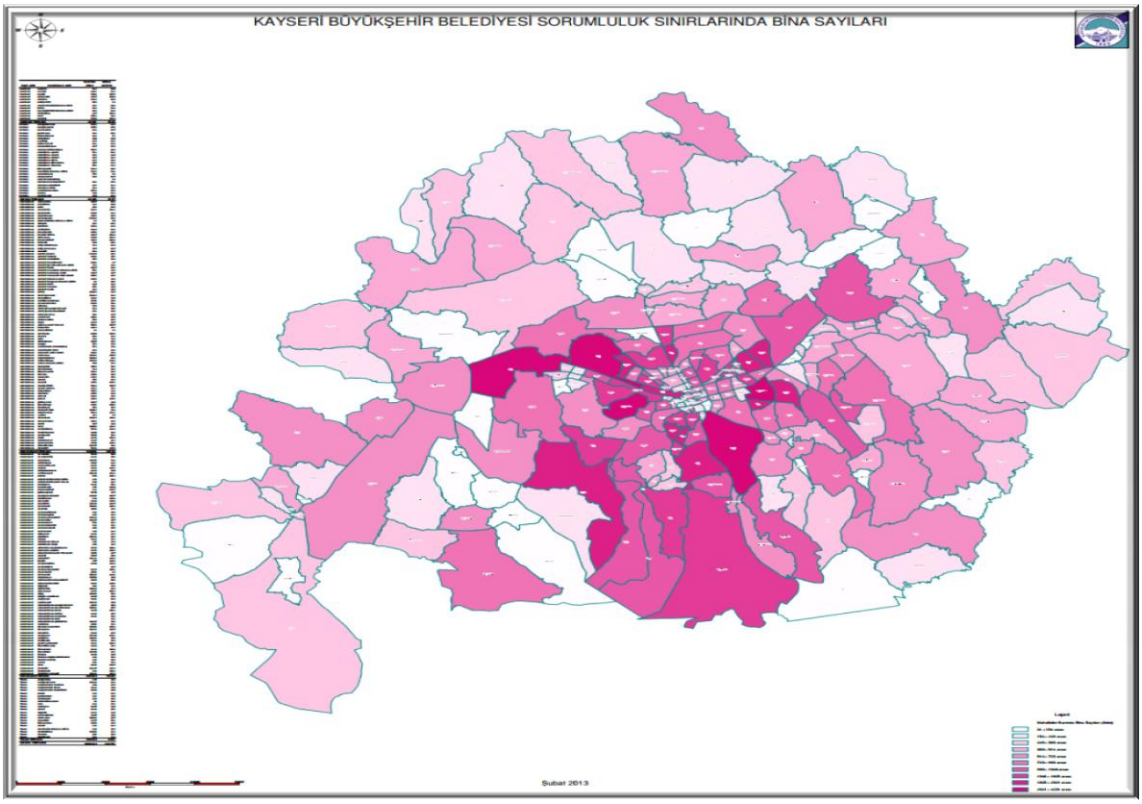

Kayseri Büyükşehir Belediyesi sorumluluk sınırlarında bina sayıları

7- İnternet üzerinden yıllara göre yapı yoğunluğu, inşaat yoğunluğu, trafik kaza yoğunluğu, nüfus yoğunluğu, bağımsız bölüm sayıları, bağımsız bina sayıları gibi CBS analiz paftaları oluşturulup kullanıma sunulmuştur. Pdf formatında hazırlanan bu analizlere http://cbs.kayseri.bel.tr/Icerik.aspx?P=425 adresinden ulaşılabilir.

8- 2013 yılı içerisinde 2013 yılı uydu görüntüsü ve ortofoto hava fotografı satın alınmış ve kullanıcıların hizmetine sunulmuştur.

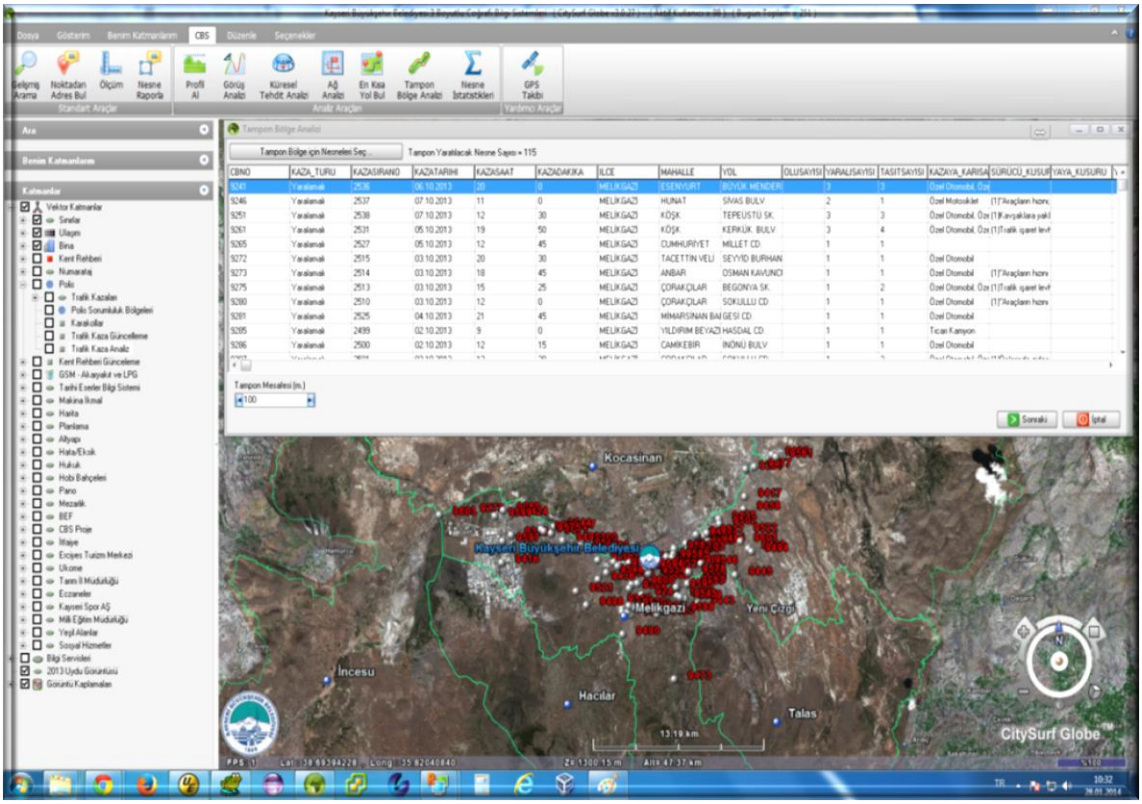

Trafik Kaza Analiz Bilgileri

9- Trafik kaza analiz bilgileri: Trafik kazaları Citysurf programı içerisine girilmekte idi. Bu veriler üzerinde her türlü sözel arama yapılarak analiz yapılabilecek bir çalışma hazırlanmıştır. Bir kaza verisi ile ilgili taşıt bilgileri, kaza kusur bilgileri ölü yaralı sayıları v.b. gibi veriler ile kaza yeri adresi gibi bilgiler sözel olarak aranarak kaza yeri üzerinde coğrafi olarak analiz yapılabilmektedir.

10- CBS Genel Müdürlüğü tarafından "Kent Bilgi Sistemleri Standartlarının Belirlenmesi" projesi kapsamında Ankara'da görüşmeler yapıldı. Görüşmeler neticesinde bir sonraki durağın Kayseri olması belirlendi. Bu süre zarfında proje test edildi. Kayseri'de yapılan 2. görüşmeye Sakarya Büyükşehir Belediyesi, İzmir Büyükşehir Belediyesi ve CBS Genel Müdürlüğü katıldı. Bu toplantıda test edilen çalışmalar değerlendirilerek projenin aşamaları ve içeriği hakkında olumlu ve olumsuz görüşler bildirildi. Bir sonraki durağın Sakarya Büyükşehir Belediyesi olmasına karar verildi.

11- Büyükşehir Belediyeleri Coğrafi Bilgi Sistemleri Çalıştayı kapsamında Bursa Büyükşehir Belediyesi ev sahipliğinde gerçekleştirilen Büyükşehir Belediyeleri II. Coğrafi Bilgi Sistemleri çalıştayına gidildi. Bu çalıştayda Kayseri Büyükşehir Belediyesi'nin Coğrafi Bilgi Sistemleri konusunda bu sisteme ne zaman geçtiği, hangi aşamada olduğu ve ne gibi çalışmalar yaptığı hakkında detaylı bir sunum yapıldı.

12- 6360 sayılı Kanun ile 2014 yerel seçimleri itibariyle Kayseri Büyükşehir Belediyesi sınırlarının il mülki sınırları haline getirilmesine karar verilmiştir. Böylece Kayseri Büyükşehir Belediyesi sorumluluğunda bulunan ilçe belediyesi sayısı 5'ten 16'ya, yüzölçümü ise 2136 km²'den 16.917 km²'ye çıkmıştır. İdari sınırlarının belirlenmesi ve proje çalışmalarında altlık olarak kullanılmak üzere sayısal kadastro verilerinin veri tabanına eklenmesi çalışmaları devam etmektedir.

13- Bilgi sistemleri çalışmaları kapsamında;

- 819 adet yeni yol çizimi,
- 7138 adet yeni yapı çizimi,
- 32358 adet kapı numarası çizimi gerçekleştirilmiş olup, bunun yanında 3993 adet yol, 33409 adet yapı, 8665 adet kapı numarası da düzeltilerek en güncel haliyle sisteme işlenmiştir.

Kayseri Büyükşehir Belediyesi sınırları içerisindeki İlçelerin detaylı meydan, bulvar, cadde, sokak ve küme evler sayıları;

İLÇE	CSBM SAYISI	TOPLAM UZUNLUĞU (m)
HACILAR	456	361,192
İNCESU	452	512,750
KOCASİNAN	3,122	1,707,804
MELİKGAZİ	3,961	2,049,693
TALAS	920	483,539
TOPLAM :	8,911	5,114,978

YOL TÜRÜ	CSBM SAYISI	TOPLAM UZUNLUĞU (m)
ALT GEÇİT	14	2,336
BAĞLANTI YOLU	1,655	536,157
BULVAR	44	366,376
CADDE	1,057	1,557,407
DÖNEMEÇ	273	2,811
KAVŞAK KOLU	167	22,696
KÜME EVLER	130	426,828
MEYDAN	7	1,186
SOKAK	5,897	2,199,181
TOPLAM :	9,244	5,114,978

Kayseri Büyükşehir Belediyesi sınırları içerisindeki ilçelerin detaylı meydan, bulvar, cadde, sokak ve küme evler sayıları;

14- Adres ve Numaralama çalışmaları kapsamında;

2013 yılı içinde 5 ilçede toplam 70 mahallede alan çalışması ve arazi kontrolleri yapılmıştır. Bu çalışmalarda 56 bulvar, 364 cadde, 2136 sokak, 36 küme evler de adres düzenlemesi, kapı numarası levhası ve bulvar, cadde, sokak levhası kontrol edilerek eksiklikler giderilmiştir. Yönetmeliğe uygun olmayan adresler değiştirilmiştir. Bulvar, cadde ve sokak levhası 935 adet bastırılmış ve alana vurulmuştur.

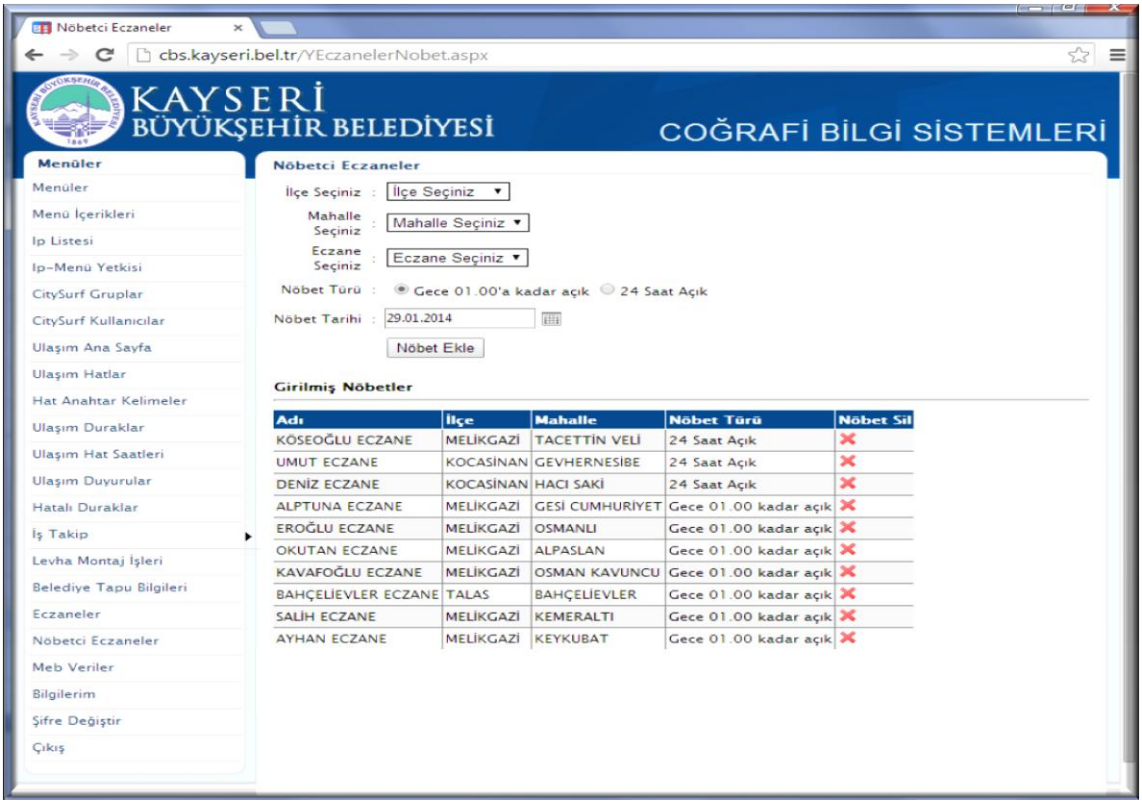

Nöbetci eczaneler girişi ekran görüntüsü

15- Kayseri Milliği Eğitim Genel Müdürlüğü ile Milliği Eğitime bağlı okul bilgilerinin Citysurf programı ile koordinatının işlenmesi ve bilgilerinin güncellenmesi için Citysurf programında ve web portalın da çalışmalar yapıldı.

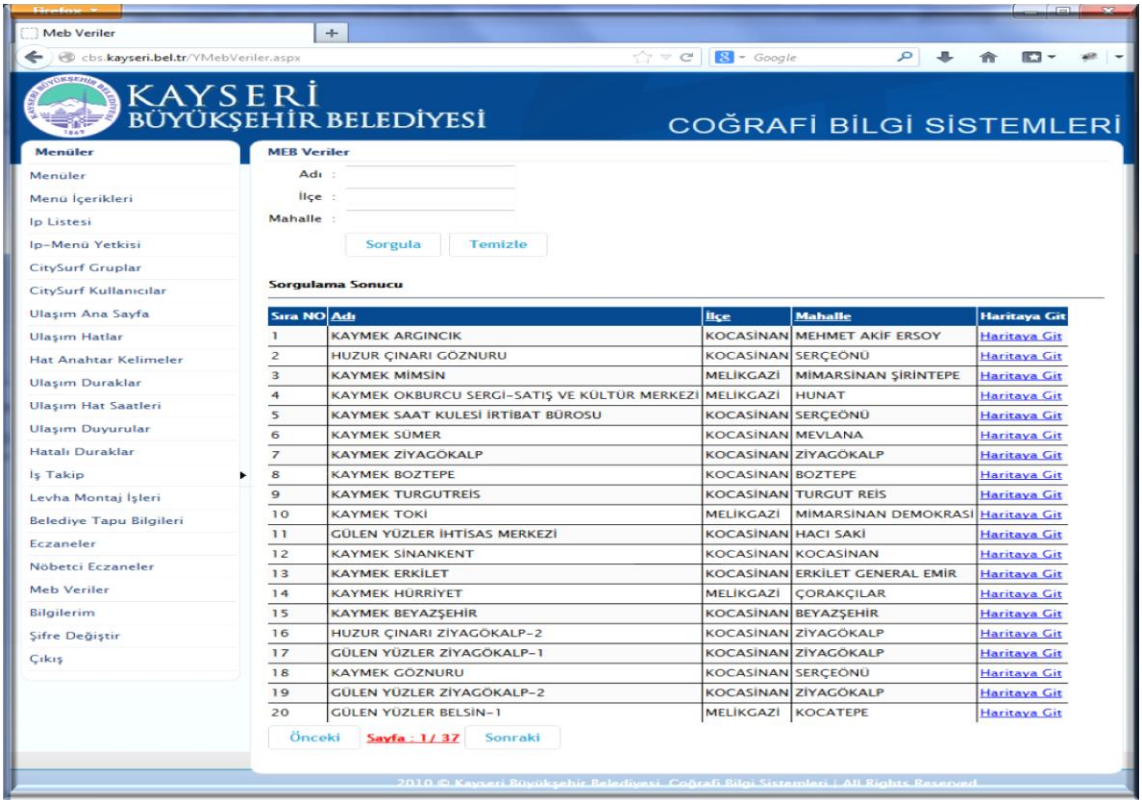

Web portali MEB okul bilgileri teyit etme ekranı

TRAFİK SİNYALİZASYON ŞUBE MÜDÜRLÜĞÜ FAALİYETLERİ

a) Yayalara sunulan hizmetin iyileştirilmesi amacıyla; kent merkezleri, tarihi kent dokusu ve konut alanlarında bölgenin özelliklerine uygun yaya öncelikli ve engellilerin ulaşımına kolaylık sağlayıcı önlemler geliştirmek, yaya bölgeleri, yaya yolları ve geçitleri konusunda altyapı standartlarını belirlemek, yaya ulaşabilirliği ve güvenliğinin sağlanması için gerekli trafik uyarı ve işaretlemeleri uygulamak,

b) Ana arterler üzerindeki kavşaklarda tesis edilen sinyalizasyon şebekesinin en iyi trafik akışını sürekli kılacak şekilde çalışmasını temin etmek, arıza durumlarında en kısa sürede arızayı gidermek,

c) Genel olarak faaliyetlerimiz, trafiği bir bütün olarak planlamak, organize etmek, yönlendirmek, koordine etmek ve denetlemek şeklinde özetlenebilir.

Bu bağlamada, 2013 yılı içerisinde Trafik Sinyalizasyon şube Müdürlüğü olarak gerçekleştirilen faaliyetler şöyledir:

Sinyalizasyon kavşaklarında arızalı 2052 adet ampul değiştirildi.

241 adet muhtelif kesitlerde kablo eki yapıldı.

4.997 metre yer altı kablosu çekildi.

Yeni üst yapı, araç çarpması ve iptal sebepleri ile 145 direk söküldü,182 direk dikildi.

365 sinyalizasyon ünitesi takıldı.

220 sinyalizasyon ünitesi söküldü.

Kazı yapılarak 3.042 metre muhtelif kesitlerde alt yapı borusu atıldı.

69 adet ledli modül değiştirildi.

Sinyalizasyon altyapı çalışmaları

Sinyalizasyon direk temeli ve menhol yerleştirilmesi

Menhol yerleştirilmesi ve alt yapı borularının bağlantılarının yapılması

Menhol ve direk temeli uygulaması

UKOME kararları sonrası: Sivas Bulvarı-Osman Özcan cd. Kavşağı, Kızılırmak cd.-Olgunlar cd. Kavşağı, Kızılırmak cd.-Emrah cd.kavşağı, Talas servis yolu sonu kavşağı, Talas M.Akif Ersoy Cd. Kavşağı, Erkilet Bulvarı Hava alanı kavşağı, Germir yolu kanal üzeri kavşağı, Mevlana 1.cd.-10. Sokak kesişimi kavşağı, Mevlana 1.cd-14.cd. kesişimi kavşağı, Hacılar yolu Yelkenoğlu lisesi önü kavşağı, Erciyes cd.hava ikmal yeni nizamiye kavşağı olmak üzere 11 kavşak sinyalize edilerek 10 kavşak normal, 1 kavşak flaş modunda olacak şekilde çalıştırıldı.

2013 yılında yapılan Kızılırmak Caddesi ile Emrah Caddesi kesişimi kavşağı

2013 yılında yapılan talep kontrollü Erciyes Caddesi Hava İkmal kavşağı

Flaş modunda çalışan Talas bulvarı üniversite lojman kavşağı ile Eskişehir bağları payas market kavşakları ukome kararları sonrası yeniden yapılandırılarak normal çalıştırıldı.

Raylı sistem 2. ve 3. etap projesi üzerinde bulunan 6 kavşakta (İpek saray kavşağı, Kızılırmak cd.- Aşık Veysel Bulvarı kavşağı, M. Şimşek cd.- Aşık Veysel Bulvarı kavşağı, Tavlusun cd.-Aşık Veysel Bulvarı kavşağı, Fen Edebiyat Fakültesi kavşağı, Cırgalan kavşağı) sinyalizasyon alt yapısı ve üst yapısı sökülerek toplandı, kavşaklar yüklenici firma tarafından yeni projelerine uygun şekilde yeniden sinyalize edildi.

Erkilet bulvarı polis okulu önü kavşağı ile Malatya yolu fatih mahalle girişi kavşağında orta refüjler kapatıldığı için mevcut sinyalizasyon kavşakları sökülerek iptal edildi.

Sinyalizasyon lambalarını kapatan ağaçlarda budama yaptırıldı.

Arıza, araç çarpması, yeni kavşak yapımı, yeşil dalga çalışması, yol düzenlemesi nedenleri ile 24 adet kavşak kontrol cihazı takıldı, 22 adet kavşak kontrol cihazı söküldü.

Muhtelif kavşaklarda istatistikî araç sayımı yapıldı.

Sinyalizasyon kavşaklarında meydana gelen arızalara en kısa sürede müdahale edildi.

Anayol ve tali yollar üzerine toplam 8215 adet trafik işaret levhası monte edildi.

Muhtelif yerlere 637 adet buton, 3131 adet delinatör, 13 adet yön bilgisi levha direği, 111 adet boru direk ve 5483 adet omega direk uygulandı.

91 adet UKOME kararları, 78 adet dilekçeler gereğince gerekli trafik uyarı ve işaretlemeleri uygulandı

Belediyemizin diğer birimleri ve talepte bulunan kurumlar için 1374 adet trafik işaret levhaları ve yazı kesimi yapıldı ve uygulandı.

685 adet yaya ve park çizgisi uygulamaları gerçekleştirildi.

Anayol ve tali yollar üzerinde toplam 1332 adet levha ve direk düzeltildi ve eski levhalardan 313 levha yapıldı.

Delinatör uygulaması

Trafik akışını düzenleyici delinatör uygulamaları

Yön bilgi levhası uygulaması

Delinatör ile yol düzenleme çalışması

BİLGİ İŞLEM DAİRE BAŞKANLIĞI

BÜTÇE BİLGİ ÖZETİ

HARCAMA KALEMİ	HARCAMA KALEMİ ADI	2013 YILI NET BÜTÇE ÖDENEĞİ	2013 YILI GİDER
01	Personel Giderleri	330.080,05	325.176,70
02	SGK Devlet Primi Giderleri	44.375,43	43.611,97
03	Mal ve Hizmet Alım Giderleri	846.673,00	729.682,79
05	Cari Transferler	0,00	0,00
06	Sermaye Giderleri	1.779.301,00	1.120.279,14
07	Sermaye Transferleri	0,00	0,00
08	Borç Verme	0,00	0,00
09	Yedek Ödenekler	0,00	0,00
GENEL TOPLAM		**3.000.429,48**	**2.218.750,60**

SOSYAL HİZMETLER DAİRESİ BAŞKANLIĞI

Sosyal Hizmetler Daire Başkanlığı bünyesinde hizmet veren birimimiz; Kayseri Büyükşehir Belediyesi mücavir alanları içerisinde yaşayıp; sosyal ve ekonomik yoksunluk içerisinde bulunan veya korunmaya, bakıma, yardıma ve desteğe ihtiyaç duyan çocuk, genç, yetişkin, yaşlı, kişi, aile, mülteci veya sığınmacı statüsüne sahip kişi ve gruplara götürülecek her türlü sosyal hizmet ve yardım faaliyetlerinin planlanması, koordinasyonu ve yürütülmesi faaliyetlerinden sorumludur.

YÜRÜTÜLEN HİZMET ve FAALİYETLER

AŞEVİ ve SOSYAL YARDIM BÜFESİ HİZMETLERİ

Kocasinan ve Melikgazi ilçelerinde bulunan 10 adet aşevimizde ve 11 adet sosyal yardım ekmek büfesinde muhtaçlıkları tespit edilen 1553 aile ve kişi bazında 7875 kişiye günlük ekmek, 816 aile ve kişi bazında 3574 kişiye günlük üç çeşit yemek verilmektedir. 01.01.2013 - 31.12.2013 tarihleri arasında yukarıda zikredilen muhtaç kişilere toplam 2,363,947 adet ekmek verilmiştir. Kocasinan ve Melikgazi ilçelerimizde bulunan aşevlerimizde 10 aşçı, 10 aşçı yardımcısı ve 2 sosyal hizmet personeli olmak üzere toplam 22 personel görev yapmaktadır.

YIL	AŞEVİ	SOSYAL YARD. BÜFESİ	EKMEK VE YEMEK ALAN AİLE	EKMEK VE YEMEK ALAN KİŞİ	YILLIK DAĞITILAN EKMEK
2006	10	11	2355	10721	5.010.749 Adet
2007	10	11	2445	11176	4.349.696 Adet
2008	10	11	2133	9622	3.625.423 Adet
2009	10	11	2320	10133	4.063.802 Adet
2010	10	11	1936	8141	3.547.375 Adet
2011	10	11	1818	7706	3.029.603 Adet
2012	10	11	1431	6754	2.609.086 Adet
2013	10	11	1553	7875	2.363.947 Adet

AYNİ YARDIM HİZMETLERİ

a-) Aşevi ve sosyal yardım büfelerimizden yardım alan fakir ve muhtaç ailelere ve birimize müracaat eden muhtaçlıkları tespit edilen ailelere içeriğinde; çay (2 kg), şeker (4 kg), zeytin (2 kg), makarna (4 kg), pirinç (2,5 kg), kuru fasulye (2 kg), nohut (2 kg), k.mercimek (1 kg), domates salçası (850 gr), ayçiçeği yağı (5 lt.); gıda maddelerinin bulunan 9.500 adet iaşe paketi yardımında bulunulmuştur.

b-) Belediyemize müracaat eden fakir ve muhtaçlıkları tespit edilen 34 kişiye günlük ihtiyaçlarını karşılamak üzere nakit para yardımı yapılmıştır.

c-) BEF dershanelerine giden 102 adet fakir ve muhtaç öğrenciye otobüs bileti yardımı yapılmıştır.

d-) Yapılan hane araştırmalarında fakir ve muhtaçlıkları tespit edilen 21 aileye 8 ton yakacak odun 4 aileye 1 ton kömür yardımı yapılmıştır

e-) Ziya Gökalp Mahallesinde bulunan Abdulkadir Geylani Camisinin eskiyen 300 m^2 cami halısı satın alınarak yenilenmiştir.

f-) Fakir ve muhtaçlığı tespit edilen 17 aileye muhtelif ev eşyası (televizyon, buzdolabı, çamaşır makinesi, fırın, kanepe, baza, yatak, yorgan, elektrik süpürgesi, ütü vb.) yardımı yapılmıştır.

g-) Kardeş şehir Bosna Hersek-Mostar'a yetim çocuklara dağıtılmak üzere 250 adet nevresim takımı gönderilmiştir.

h-) Belediyemizin 11.11.2013 tarih ve 837 sayılı Meclis kararı ile Kırşehir Edebali Külliyesinin yapılması için ihtiyaç duyulan yapı malzemesi ve Van Çaldıran Belediyesinde yapılacak park için malzeme yardımı yapılmıştır.

ı-) Kayseri Büyükşehir Belediyesi'nin öncülüğünde Sivil Toplum Kuruluşları ve İç Anadolu Muhtarlar Federasyonu'nun katkılarıyla 01 Kasım 2013 – 31 Aralık 2013 tarihleri arası başlatılan kampanya çerçevesinde 176 bin kıyafet ve ayakkabı, 12 ton kuru gıda, 45 koli ilaç, 90 adet halı, yatak, battaniye, mutfak eşyası ve muhtelif miktarda çocuklar için oyuncak toplanarak 9 tır dolusu yardım malzemesi Suriyeli sığınmacılara verilmek üzere Şanlıurfa ve Hatay Valiliğine gönderilmiştir.

Ayrıca ilimizde sığınmacı olarak ikamet eden fakir ve muhtaçlığı tespit edilen 15 Suriyeli mülteci aileye muhtelif ev eşyası (çamaşır makinesi, ütü, ütü masası, elektrikli termosifon, battaniye, nevresim takımı, muhtelif mutfak eşyası vb.) yardımı yapılmıştır.

FAKİR VE MUHTAÇ KİŞİ VE AİLELERE YAPILAN AYNİ VE NAKDİ YARDIMLAR

YIL	İAŞE	ENGELLİ ARACI-VS.	GİYİM	YAKACAK	NAKDİ YARDIM
2006	8.000 Adet	10 Adet	3000 Kaban 6000 Ayakkabı	-	139 Aile
2007	7.000 Adet	63 Adet	-	-	58 Aile
2008	10.000 Adet	15 Adet	200 Ayakkabı	80 Ton Odun 425 Ton Kömür	33 Aile
2009	5.000 Adet	14 Adet	50 Kışlık Bot 25 Kaban	30 Ton Odun 208 Ton Kömür	70 Aile
2010	5.500 Adet	3 Adet	202 Ayakkabı 459 Giyim	-	154 Aile
2011	7.000 Adet	6 Adet	3776 Kışlık Bot 3000 Kaban 3800 Kazak	-	95 Aile
2012	7.500 Adet	5 Adet	500 Pantolon 500 Kaban 500 Kazak	13.750 Kg. Kömür	46 Aile
2013	9.500 Adet	20 Adet Mavi Kapak Kampanyası	-	8 Ton Odun 1 Ton Kömür	34 Aile

5. ÇOCUK EVLERİ :

Aile ve Sosyal Politikalar Bakanlığı Çocuk Hizmetleri Genel Müdürlüğü ile Kayseri Büyükşehir Belediyesi Başkanlığı arasında 31.12.2012 tarihinde yapılan işbirliği protokolü ile, 5395 sayılı Çocuk Koruma Kanunu ve 2828 Sayılı Sosyal Hizmetler Kanunu kapsamında koruma ve bakım altında bulunan 0 – 18 yaş gurubu çocukların; toplu yaşanılan kuruluşlar yerine ev ortamında temel ihtiyaçlarının karşılanarak yaşamlarını sürdürmeleri, toplumla iç içe olabilecekleri mahalleler içerisinde müstakil yapı ve apartman dairelerinde bakımlarının yapılması, çocuğun arkadaşlık, komşuluk ve mahalle gibi kavramlar ile toplumsal değerlerimizi yaşayarak öğrenmelerine, sosyal, zihinsel ve bedensel gelişimlerinin yanı sıra sağlıklı bir kişilik ve iyi alışkanlıklar kazanmalarının sağlanması amacıyla 4 adet çocuk evinin aylık kira, yakıt, aidat, elektrik, su, tefriş, bakım ve onarım giderleri Belediyemiz tarafından karşılanmakta olup; 1 adet 14 kişilik Minibüs çocuk evlerinde kullanılmak üzere Sosyal Hizmetler İl Müdürlüğüne verilmiştir.

2013 YILINDA HUZUREVİNDE VERİLEN HİZMETLER

Kayseri Büyükşehir Belediyesi'ne bağlı olan ve 2002 yılında hizmete giren Hacı Rukiye Gazi Oğlu Huzurevi tek blok ve üç kısımdan oluşmaktadır. Bay, bayan ve evli çiftler bölümü bulunmaktadır.200 kişilik kapasiteye sahip olan binamızda bütün odalarımız 2'şer kişilik olup balkonlu ve banyoludur.

Evli çiftler bölümünde yine balkon, banyo ve mutfak bulunmaktadır. Ayrıca huzurevinde yürüme rampaları, Türk Hamamı, berber, mescit, oturma salonları, her katta TV odası, el becerilerini geliştirmek için atölye, hobi odaları ve hobi bahçesi ile bakıma, korunmaya ve yardıma muhtaç sakinlerimize hayatlarının geri kalan kısmını daha sağlıklı, modern ve huzurlu bir ortamda geçirmelerine imkân sağlanmaktadır.

2013 YILI YAŞLI SAYISI İLE İLGİLİ GENEL DURUM

Yatak kapasitesi:200 **Bayan:60** **Erkek:88**

	BAYAN	ERKEK	TOPLAM
Yıl içerisinde kuruma girişi yapılan yaşlı sayısı	**16**	**23**	**39**
Yıl içerisinde kurumdan ayrılan yaşlı sayısı	**7**	**18**	**25**
Yıl içerisinde ölen yaşlı sayısı	**10**	**6**	**16**
Mevcut yaşlı sayısı	**60**	**88**	**148**

Hacı Rukiye Gazi Oğlu Huzurevi binasında **60** bayan **88** erkek olmak üzere toplam **148** sakinimize hizmet verilmektedir.Bunlardan **5**'i evli çifttir.

Şuan huzurevine girmek için sırada bekleyen **3** erkek müracaatçı olup, sırada bekleyen bayan müracaatçı bulunmamaktadır.Yapılan başvurular kısa sürede değerlendirilip sonuçlandırılmaktadır.

Sakinlerimizin her türlü ihtiyaçlarına cevap vermeye gayret eden müdürlüğümüz bünyesinde; yaşlıların sağlık sorunlarının giderilmesi ve psiko-sosyal durumlarının gözlemlenmesi için aile hekimi, hemşire, sağlık memuru, personel şefi, sosyolog, gıda teknikeri ve halkla ilişkilerden sorumlu personel bulunmaktadır.

Sakinlerimizin ilaç, tansiyon, pansuman vs. takipleri hemşireler tarafından takip edilmekte olup diğer sağlık problemlerinde aile hekimi haftada iki gün kurumda, iki günde Sancak Tepe Sağlık Ocağında hizmet vererek sakinlerimizin sağlık kontrollerini ve muayenelerini yapmaktadır. Gerekli durumlarda sakinlerimiz hastaneye sevk edilmektedir.

HİZMETLERİMİZ

Yıl içerisinde toplam **651** sakinimiz sağlık servisi tarafından hastaneye sevk edilmiş, bunlardan **75**'i hastanede yatarak tedavi görmüştür.Ayakta veya yatarak tedavileri esnasında; bütün ihtiyaçları sağlık personeli nezaretinde müdürlüğümüz tarafından karşılanmıştır. Ayrıca halkla ilişkilerden sorumlu olan personelimiz hastaneye yatışı yapılan her hastayı ziyaret ederek ihtiyaçlarını karşılamaktadır.

Yıl içerisinde bütün sakinlerimizin ve çalışanlarımızın verem taraması yapılmıştır.

Yıl içerisinde bütün sakinlerimizin grip aşısı yapılmıştır.

Yıl içerisinde bütün sakinlerimizin ve çalışanlarımızın hepatit aşısı yapılmıştır.

Her yıl olduğu gibi bu yılda kuruluşumuzda staj yapan Erciyes Üniversitesi Hemşirelik Bölümü öğrencileri sakinlerimizin sağlık sorunlarının giderilmesinde, çeşitli materyallerle zihinsel ve el becerilerinin geliştirilmesinde sağlık servisine destek olmuşlardır.

Her yıl olduğu gibi bu yılda Erciyes Üniversitesi Beslenme ve Diyetetik Bölümü öğrencileri kuruluşumuzda staj yapmıştır.

Her yıl olduğu gibi bu Kay-mek yaşlı ve hasta bakımı kursiyerleri kuruluşumuza gelerek uygulamalı staj yapmıştır.

Talas Belediyesi Kuaförlük Bölümü kursiyerleri sakinlerimizi ziyaret ederek kişisel bakım yapmıştır.

Kocasinan Müftülüğü tarafından görevlendirilen Ahmet OLUMLU hoca haftanın her beş günü öğleye kadar kuruluşumuzda bulunarak sakinlerimize Kuran-ı Kerim öğretmekte, din dersi vermekte ve dini sohbet yapmaktadır.

Muharrem Ayında İl Müftülüğünden Şeref DİNDORUK ve Bünyamin FINDIKÇI hoca konuşma yaparak ilahi okumuş ve aşure dağıtılmıştır.

Kocasinan Müftülüğünden Mahmut BEKTAŞ Hoca ve ekibi Beraat Kandil programı yapmıştır.

Yaşlı insanlarımızın toplumdan izole olmalarını önlemek, keyifli vakit geçirmelerini sağlamak amacıyla sosyal, kültürel ve fiziksel anlamda yapılan etkinliklere katılımları sağlanmakta olup bu kapsamda,

Yaşlılarımızın zihinsel, sosyal ve el becerilerini geliştirmek amacıyla bilgi yarışması, bowling oynama, tenis ve basketbol turnuvası düzenlenmektedir.

Sakinlerimizden emekli sınıf öğretmeni olan Mete ÇELİK tarafından bir grup sakinimize okuma-yazma kursu verilmektedir.

Kay-mek resim bölümü hocası Murat İNCE tarafından bir grup sakinimize resim kursu vermektedir.

Kayseri Büyükşehir Belediyesi Konservatuarı müzikli eğlence programı düzenlemektedir.

Güven DURDA ve ekibi müzikli eğlence programı düzenlemektedir.

Murat BALİKAN ve ekibi müzikli eğlence programı düzenlemektedir.

Kahve keyfi Kahvaltı Salonu sahibi Adnan YÜCEL ve ekibi müzikli eğlence programı düzenlemiştir.

Erciyes Üniversitesi Türkçe Öğretmenliği Bölümü öğrencileri Kayseri Amatör Sanat Tiyatrosu iki ayrı gösteri yapmıştır.

Elif TV çalışanları müzikli eğlence programı düzenlemiştir.

Kayseri Kültürünü Yaşatma Derneği, Yeni Ufuklar Derneği sakinlerimizi ziyaret ederek müzikli eğlence programı düzenlemiştir.

Recep MAVİLİ ve ekibi müzikli eğlence programı düzenlemiştir.

Kayseri'nin yerel sanatçıları Bekir - Hülya AKYÜREK çifti müzikli eğlence programı düzenlemiştir.

Polis Koleji hocaları ve öğrencileri müzikli eğlence programı düzenlemiştir.

Aşık Mahrumi ve ekibi müzikli eğlence programı düzenlemiştir.

Her yıl olduğu gibi bu yılda eğlence programlarında sakinlerimizi doğum günleri kutlanmıştır.

Kafkas Derneği sakinlerimizi ziyaret ederek folklor gösterisi yapmıştır.

Anadolu Kaplanlar Motosiklet Grubu sakinlerimizi ziyaret ederek gösteri yapmıştır.

Nuh Naci Yazgan Üniversitesi tiyatro kulübü öğrencileri sakinlerimizi ziyarete gelerek "Hacivat Karagöz " oyununu sergilemiştir.

Erciyes Üniversitesi Hemşirelik Bölümü stajyer öğrencileri müzikli eğlence programı düzenlemiştir.

Melikgazi Kız Yurdu öğrencileri müzikli eğlence programı düzenlemiştir.

Çerkez Halk Dansları Topluluğu gösteri düzenlemiştir.

Gençlik Spor İl Müdürlüğü müzikli eğlence programı düzenlemiştir.

Aşık Bilal Kılıç ve ekibi müzikli eğlence programı düzenlemiştir.

Özel ve diğer sair günlerde okullarımız başta olmak üzere çeşitli kamu kurum ve kuruluşları, sivil toplum örgütlerinin temsilcileri ve halkımız tarafından huzurevi ziyaret edilmektedir.

Neşe ÖZHASEKİ ve Kay-mek kuaförlük bölümü kursiyerleri sakinlerimizi ziyaret ederek sakinlerimizin kişisel bakımları yapılmıştır.

Talas Belediyesi Kuaförlük Bölümü kursiyerleri sakinlerimizi ziyaret ederek kişisel bakım yapmıştır.

Melikgazi Belediyesi İlkokul, Şükrü Başyazıcı İlkokulu, Mehmet-Cemile Oğulcuklu İlköğretim Okulu, Mehmet Alçı İlköğretim okulu, Burhan Dinçbal İlköğretim Okulu, Yavuz Selim İlköğretim Okulu, Yemliha Piyade Uzm. Ç. Mürsel Gürlek İlköğretim Okulu, Sami Yangın Anadolu Lisesi, Atatürk Ticaret Meslek Lisesi, Küçük Çalık Anadolu Lisesi, Güzel Sanatlar Lisesi, Sümer Anadolu Lisesi, Ted Koleji, Atlas Koleji, Sağnak Koleji, Yelkenoğlu Koleji, Mustafa Eminoğlu Koleji, Doğa Koleji, Kilim Sosyal Lisesi, Sultan Koleji, Sümer Anadolu Lisesi

Erciyes Üniversitesi Tıp Fakültesi, Yabancı Diller bölümü, Toplum Gönüllüleri Derneği, Astsubaylar Derneği, Türk-İslam Medeniyeti kulübü, İlahiyat Fakültesi, Eczalık Fakültesi, Sağlık Bilimleri Fakültesi, Sınıf Öğretmenliği bölümü, Genç Tema Grubu, Melihşah Üniversitesi

Kocasinan Anadolu Gençlik Derneği, Anadolu Sakatlar Derneği, Astsubaylar Derneği, Gaziler Derneği, Toplum Gönüllüleri Derneği, Mithat Paşa Gençlik Merkezi, Kimse Yok Mu, Hisarcık Kuran Kursu, Rahmet Vakfı, Keykubat Gençlik Merkezi , Sağlıklı Yaşam Kulübü,

Meclis İnsan Hakları Komisyonu sakinlerimizi ziyaret ederek kuruluşumuzda inceleme yapmıştır.

Kayseri Valiliği İnsan Hakları Komisyonu sakinlerimizi ziyaret ederek kuruluşumuzda inceleme yapmıştır.

Kocasinan Kaymakamı Ali CANDAN ve çalışanları sakinlerimizi ziyarete gelmiştir.

Belsin Halk Eğitim hocaları ve kursiyerleri sakinlerimizi ziyarete gelmiştir.

Toplum Destekli Polis Şubesi sakinlerimizi ziyarete gelmiştir.

Baro Başkanı Av. Fevzi KONAÇ ve üyeleri sakinlerimizi ziyarete gelmiştir.

Mazlumder Başkanı Ahmet TAŞ ve üyeleri sakinlerimizi ziyarete gelmiştir.

Kayseri Vergi Dairesi çalışanları sakinlerimizi ziyarete gelmiştir.

Kay-mek Gülen yüzler projesi kursiyerleri sakinlerimizi ziyarete gelmiştir.

Emniyet mensupları sakinlerimizi ziyarete gelmiştir.

Memur-Sen Kadın Kolları üyeleri sakinlerimizi ziyarete gelmiştir.

Kahramanmaraş Huzurevi müdürü ve sakinleri sakinlerimizi ziyaret ederek iki gün kuruluşumuzda misafir edilmiştir.

Sosyal Güvenlik haftası nedeniyle Kayseri Soysal Güvenlik Kurumu Müdürü ve çalışanları sakinlerimizi ziyarete gelmiştir.

GEZİ PROGRAMLARIMIZ,

Her yıl olduğu gibi bu yılda bahar ve yaz aylarında Kayseri ili sınırları içerisinde olan Beş Tepeler, Ali Dağı, Kıranardı ve Sarımsaklı Barajı piknik alanlarına sakinlerimiz geziye götürülmüştür.

Bir grup sakinlerimiz Kafkas Derneğine kahvaltıya götürülmüştür.

Bir grup sakinimiz Kadir Has Kongre Merkezine Kayseri Büyükşehir Belediyesi Konservatuarının düzenlemiş olduğu Türk Sanat Müziği Konserine götürülmüştür.

Bir grup sakinimiz Şehir tiyatrosuna Kayseri Büyükşehir Belediyesi Konservatuarının düzenlemiş olduğu Türk Sanat Müziği Konserine götürülmüştür.

Bir grup erkek sakinimiz Süper Lig maçlarına götürülmüştür.

Bir grup sakinimiz Kuşçu Barajına balık tutmaya götürülmüştür

Huzurevi müdürlüğü olarak verdiğimiz diğer bir hizmet ise bütün ihbarlar anında değerlendirilerek kimsesiz, sokakta kalan ve evinde terk edilmiş olan yaşlı vatandaşlarımıza ulaşılarak huzurevi binamızda yer verilmiş olup, sosyal incelemesi yapıldıktan sonra ilgili kuruma yerleştirilmesi yapılmaktadır.

KUTLU DOĞUM HAFTASI DOLAYISIYLA,

Mahmut BEKTAŞ ve Ahmet OLUMLU Hoca ilahi okuyarak ve sohbet etmiştir.

Kocasinan Müftüsü Mahmut BEKTAŞ Hoca ilahi okuyarak ve sohbet etmiştir.

18–24 MART YAŞLILAR HAFTASI DOLAYISIYLA,

Huzurevi Müdürlüğü ve personeli hazırlanan çeşitli hediyelerle yaşlılar haftasını kutlamıştır.

Bir grup sakinimiz Tevfik Kuşoğlu İlköğretim Okuluna kahvaltıya götürülmüştür.

Özel Erciyes Eğitim Kurumlarına kahvaltıya gidilmiştir.

Murat BALİKAN ve ekibi müzikli eğlence programı düzenlemiştir.

Memur-sen Kadın Kolları müzikli-eğlence programı düzenlemiştir.

Melihşah Üniversitesi, Akansu İlköğretim okulu, Hakkı Altop, Fevzi Çakmak Lisesi, Bahçesehir Koleji, Kır Çiçeği Kreşi öğrencileri sakinlerimizi ziyarete gelmiştir.

Dünya Hastanesi çalışanları sakinlerimizi ziyarete gelmiştir.

Toplum Destekli Polis Şubesi çalışanları sakinlerimizi ziyarete gelmiştir.

Erciyes Üniversitesi İngilizce Bölümü öğrencileri tiyatro gösterisi ve müzikli eğlence programı düzenlemiştir.

Melikgazi Kız Yurdu öğrencileri müzikli-eğlence programı düzenlemiştir.

Sağlıklı yaşam kulübü üyeleri sakinlerimizi ziyarete gelmiştir.

Bir grup sakinimiz Elmacıoğlu İskender Salonuna kahvaltıya götürülmüştür.

ANNELER GÜNÜ DOLAYISIYLA,

Huzurevi Müdürlüğü ve personeli hazırlanan çeşitli hediyelerle anneler gününü kutlamıştır.

Oğuz BERK ve ekibi Halk oyunları gösterisi yapmıştır.

Murat BALİKAN ve ekibi müzikli-eğlence programı düzenlemiştir.

Garnizon Komutanlığından gelen subaylar bayan sakinlerimizin anneler gününü kutlamıştır.

BABALAR GÜNÜ DOLASIYLA,

Huzurevi Müdürlüğü ve personeli hazırlanan çeşitli hediyelerle babalar gününü kutlamıştır.

Adnan YÜCEL ve ekibi müzikli-eğlence programı düzenlemiştir.

RAMAZAN AYI DOLAYISIYLA,

İl Müftülüğü huzurevinde iftar yemeği vermiştir.Yemeğe İl Müftüsü Ali MARAŞLIGİL, yardımcıları ve ilahi grubu katılmıştır.

Doğa Tesisleri sakinlerimize iftar yemeği vermiştir.

Üç hayırsever vatandaşımız huzurevinde iftar yemeği vermiştir.

Mehmet Susal, Meydan Cami, Hunat Hatun ve Öz Koyuncu Kuran Kursu öğrencileri sakinlerimi ziyaret ederek ilahi okumuştur.

RAMAZAN BAYRAMI DOLAYISIYLA,

Ramazan Bayramı dolayısıyla arife günü Kayseri Büyükşehir Belediye Başkanı Mehmet ÖZHASEKİ sakinlerimizi ziyaret ederek bayramlaşmıştır.

Kayseri Garnizon Komutanlığı, sakinlerimizi ziyaret ederek bayramlaşmıştır.

Ramazan Bayramın 1. günü Huzurevi Müdürlüğü ve personeli hazırlanan çeşitli hediyelerle sakinlerimizin ramazan bayramını kutlamıştır.

Ramazan Bayramın 1. günü Kayseri milletvekillerinden Enerji ve Tabi Kaynaklar Bakanı Taner YILDIZ, Pelin Gündeş PAKIR ve Kayseri Protokolü sakinlerimizi ziyaret ederek bayramlaşmıştır.

Topluma Hizmet Destekli polis memurları sakinlerimizi ziyaret ederek bayramlaşmıştır.

KURBAN BAYRAMI DOLAYISIYLA

Huzurevi Müdürlüğü ve personeli hazırlanan çeşitli hediyelerle sakinlerimizin kurban bayramını kutlamıştır.

Kayseri milletvekillerinden Enerji ve Tabi Kaynaklar Bakanı Taner YILDIZ, Kayseri milletvekili İsmail TAMER, Ahmet ÖKSÜZKAYA,Kayseri protokolü, Melikgazi Belediye Başkanı Memduh BÜYÜKKILIÇ, AKP İl Başkanı Ömer DENGİZ sakinlerimizi ziyaret ederek bayramlaşmıştır.

Kayseri Garnizonu ve Jandarma Komutanlığı sakinlerimizi ziyaret ederek bayramlaşmıştır.

Recep ALEMDAR ve ekibi müzikli eğlence programı düzenlemiştir.

Kayseri Fenerbahçeliler Derneği bayram ziyaretine gelmiştir.

ENGELLİLER KOORDİNASYON ŞUBE MÜDÜRLÜĞÜ

Belediyemiz mücavir alanlarında ikamet eden sosyal ve ekonomik yoksunluk içerisinde bulunan kişilerin gerek şahsi müracaatları gerek dolaylı müracaatları neticesinden engelli kişinin yerinde sosyal incelemesi yapılarak hangi tür sosyal hizmet ve yardıma ihtiyaç duyduğu belirlenerek (Engelli aracı, tıbbi malzeme, yiyecek, yakacak...) gerekli yardımlar yapılmaktadır. Ayrıca birimimizde engelli kayıt sistemi oluşturularak engellilere rehberlik, yönlendirme ve danışmanlık hizmeti verilmektedir.

a-) 2013 yılında fakir ve muhtaç olduğu tespit edilen 4 engelli kişiye tekerlekli sandalye verilmiştir.

b-) 10-16 Mayıs 2013 "Engelliler Haftası" etkinliklileri çerçevesinde gülen yüzler öğrencileri tarafından toplanan 3 milyon kapakla sağlanan 16 engelli aracı ihtiyaç sahibi engellilere teslim edilerek.

"Engelsiz Bir Dünya İçin" programında Emel Tarman Görme Engelliler İlk ve Ortaokulu öğrencilerinin sema gösterisi, yine aynı okuldan bir öğrencinin türküleri ile renklenmiş olup, programda görme engelli araştırmacı yazar Halis KURALAY'da bir konferans vermiştir.

c-) Kayseri Kent Konseyi Engelliler Sosyal Dayanışma ve Çalışma Grubu tarafından engelliler haftası dolayısıyla 'Engellilerin Trafikte Yaşadığı Sorunlar ve Çözüm Önerileri' konulu bir seminer düzenlendi.

d-) Belediyemiz tarafından 3 Aralık 2013 dünya engelliler gününde "Hayatı paylaşmak için engel yok" sloganıyla düzenlenen etkinlikte Kayseri'de bulunan engelli derneklerine ve ailelerine Kadir Has Spor ve Kongre Merkezi'nde 500 kişilik yemek verilmiştir.

e-) Akülü engelli aracı kullanan engellilerin sosyal yaşam standartlarını yükseltmek için 1 adet aynı anda 3 akülü aracın şarj edilebileceği akülü engelli şarj istasyonu alınmıştır.

f-) 2013 yılında fakir ve muhtaç olduğu tespit edilen 3 engelli ailenin genel ev temizliği yapılmıştır.

ENGELLİ KİŞİ VE AİLELERE YAPILAN AYNİ VE NAKDİ YARDIMLAR

YIL	EKMEK-YEMEK	İAŞE	AKÜLÜ ENGELLİ ARACI	TEKERLEKLİ SANDALYE	GÖRME ENG. BASTONU	NAKDİ YARDIM
2009	Aile Kişi 209	209 Adet	6 Adet	8 Adet	-	17 Kişi
2010	Aile Kişi 163	163 Adet	2 Adet	1 Adet	100 Adet	29 Kişi
2011	Aile Kişi 201	201 Adet	3 Adet	2 Adet	30 Adet	13 Kişi
2012	Aile Kişi 186	186 Adet	-	5 Adet	-	14 Kişi
2013	Aile Kişi 199	199 Adet	-	20 Adet Mavi Kapak Kampanyası	-	9 Kişi

SOSYAL HİZMETLER DAİRESİ BAŞKANLIĞI

BÜTÇE BİLGİ ÖZETİ

HARCAMA KALEMİ	HARCAMA KALEMİ ADI	2013 YILI NET BÜTÇE ÖDENEĞİ	2013 YILI GİDER
01	Personel Giderleri	214.921,00	105.685,37
02	SGK Devlet Primi Giderleri	35.079,00	11.687,72
03	Mal ve Hizmet Alım Giderleri	761,688,43	531.662,79
05	Cari Transferler	1.973.169,04	1.725.742,15
06	Sermaye Giderleri	65.000,00	54.674,01
07	Sermaye Transferleri	0,00	0,00
08	Borç Verme	0,00	0,00
09	Yedek Ödenekler	0,00	0,00
GENEL TOPLAM		3.049.857,47	2.429.452,04

MAKİNA İKMAL BAKIM ONARIM DAİRESİ BAŞKANLIĞI

İKMAL VE AMBARLAR ŞUBE MÜDÜRLÜĞÜ

İkmal ve ambar işlemleri Makine İkmal Bakım Onarım Daire Başkanlığına bağlı olarak İkmal ve Ambar Şube Müdürlüğü sorumluğunda yürütülmektedir.

Daire Başkanlığı bütçe tüketiminin sıralaması; akaryakıt, personel ve yedek parça giderleri ilk üç sırayı oluşturmaktadır.

Genel olarak belediyemize ait bütün araç ve iş makinelerinin akaryakıt ve yağ ihtiyaçları ile daire başkanlığımız emrinde çalışan tüm araçların tamir ve bakımı için gerekli olan avadanlık, yedek parça, lastik, gibi ihtiyaçlarının talebi, temini sonrası giriş, tüketimi için çıkışı ile tüm birimlerin demirbaş işlemlerine ait ana kayıtlar tutulmaktadır. Tüm işlemlerimiz web üzerinden yapılmaktadır.

Müdürlüğümüze bağlı ambarlardaki yürütülen iş ve işlemler 5216 sayılı Büyükşehir Belediyesi Kanunu ile 5018 sayılı Kamu Malî Yönetimi ve Kontrol Kanunu'nun ilgili hükümleri ile bu kanun çerçevesinde çıkartılan Taşınır Mal Yönetmeliği ve diğer mevzuat hükümlerine göre yürütülmektedir.

A-BİRİM AMBARI

Daire başkanlığı ve bağlı birimlerinin büro malzeme, kırtasiye vb. tüketime yönelik malzemelerinin talebi, temini işlemlerini takip eder, alınan bu malzemelerin birimlere dağıtım işlemlerini yürütülür.

B-DEMİRBAŞ AMBARI

Belediyemiz demirbaşında kayıtlı tüm taşınır demirbaşlar ile ilgili yürütülen iş ve işlemler 10/12/2003 tarihli ve 5018 sayılı Kamu Malî Yönetimi ve Kontrol Kanununun 44. maddesine dayanılarak hazırlanan ve 28/12/2006-2006/11545 tarih ve sayılı Bakanlar Kurulu Kararı ile 18.1.2007/26407 sayılı Resmi Gazetede yayımlanarak yürürlüğe giren Taşınır Mal Yönetmeliği hükümlerine göre yürütülmektedir.

Tüm belediyemiz birimlerinde kullanılan taşınır demirbaş malzemelerinin talep, temini, taşınır giriş, taşınır çıkış, kayıt, zimmet ve raporlama iş ve işlemleri ile ekonomik ömrünü tamamlamış mevzuat gereği hurdaya ayrılması gereken veya bağış yoluyla transfer edilen demirbaş malzemelerinin gerekli işlemleri bu ambardan yürütülmektedir.

Belediyemiz envanterinde bulunan tüm demirbaş taşınır malların yeniden sayılarak güncellenmesi için barkotlu demirbaş etiketi sistemine geçilmiş olup, etiketleme işlemi ile gerekli güncelleme yapılmıştır.

C-AKARYAKIT AMBARI

Tüm belediye birimlerinin akaryakıt-yağ vb. ürünlerinin talep, temini, taşınır giriş ve çıkış ile raporlama iş ve işlemleri bu ambardan yürütülmektedir.

Belediyemize yeni alınacak doğalgaz yakıtlı araçlar için doğalgaz istasyonu kurulumu çalışmalarımız devam etmektedir.

AKARYAKIT OTOMASYONUNDA HİZMET VEREN BİRİMLERİMİZ

Akaryakıt Otomasyon ve İkmal İstasyonu

Seyyar Yakıt Dağıtım Aracı

Seyyar Yakıt Otomasyon Sistemli Yeni Araç

Akaryakıt ikmalleri tamamen otomasyon sistemi içerisinde elektronik ortamda üçlü kart sistemi ile çalışmaktadır.

Yakıt ikmallerinin kayıtları elektronik ortamda tutulmakta ve muhasebe ile entegreli çalışmakta, tüm bu işlemler ikmal ve ambarlar şube müdürlüğü tarafından hem yerinde hem de web üzerinden online izlenerek olarak takip edilmektedir. Uygulamaya karpuz atan mevkiinde bulunan merkez atölyedeki akaryakıt istasyonu ile 1 adet yakıt dağıtım otomasyonu sistemi donanımına sahip gezici yakıt dağıtım aracı ile hizmet verilmektedir. Yapılan bu işlemler bu dağıtım işlemleri detaylı bir şekilde web üzeriden çevrimiçi olarak merkezi sisteme aktarılmakta ve arşivleme burada tutularak muhasebeye gereken yansımalar yapılmaktadır.

Belediyeye alınan ve tüketimi yapılan tüm akaryakıt iş ve işlemleri elektronik ortama taşınarak, yönetim ve denetiminde şeffaf, hesap verilebilirlik sonucuna ulaşılmıştır.

2013 yılında belediyemize 3.427.428 litre akaryakıt alımı olmuştur.

Ulusal Marker uygulaması, teslim alınan akaryakıt ürünlerine uygulanmaya devam etmekte Marker testini geçemeyen ürünlerin kabulü yapılmamaktadır.

Belediyemize alınan yağ, lastik, filtre ve akümülatör vb. diğer ürünlerin kullanım sonucu oluşan tehlikeli atıkları, Çevre ve Orman Bakanlığının ilgili kanun ve yönetmelikler çerçevesinde bertarafı gerçekleştirilmektedir.

D-YEDEK PARÇA AMBARI

Daire başkanlığımızın atölye ve belediyemiz toplu taşıma ve hizmet araçlarına yönelik yedek parça ve lastik vb. tüketim malzemelerinin talep, temin, taşınır giriş ve çıkış ile stoklara ait kayıt işlemleri bu ambardan yürütülür.

Bütün ambarların işlemleri elektronik ortamda tutulmakta ve yönetmenlik gereği Mali Hizmetler Daire Başkanlığı muhasebe müdürlüğü ile koordineli çalışmakta, günlük işlem hareketleri muhasebe kayıtlarına yansımakta ve hareketler aylık giriş ve çıkış hesaplara yansıma işlemleri mutabakatlı yürütülmektedir.

Akaryakıt ve yedek parça ambarları özelliği gereği stoklu çalışarak hizmetin gereği her türlü ihtiyaca anında cevap vermektedir. Birim ve demirbaş ambarları ise sadece birimlerin talep girişlerini tutarak stoksuz çalışmaktadır.

Tüm ambarlarda personel olarak 12 kişi istihdam edilmektedir. Bunlardan sadece akaryakıt ambarında 7 adet personel olup, iki vardiya şeklinde görevini sürdürmektedir.

Birim araç yaş ortalaması 23 olmasına rağmen hizmette en iyi performansı elde etmek amacıyla akaryakıt ve yedek parçaların her zaman kaliteli olanı tercih etmeye devam edilmektedir.

Akaryakıt teslim alımlarında ihale sözleşmesi ile yönetmelik hükümlerine titizlikle uyulmakta olup bu konuda akaryakıt kalite ölçümünde yetkili kuruluş olan Sanayi Ticaret İl Müdürlüğü ve Emniyet Müdürlüğü ile koordineli olarak alınan akaryakıt ürünlerinin tamamının Marker analizleri yaptırılarak kaçak akaryakıtın kurumumuza girişine asla müsaade edilmemektedir.

BAKIM ONARIM ŞUBE MÜDÜRLÜĞÜ

Bakım Onarım Atölyesi (Karpuzatan)

BELEDİYE ARAÇLARININ TAMİR, BAKIM VE TEMİZLİK FAALİYETİ

Kayseri Büyükşehir Belediyesi Makine İkmal Daire Bakım Onarım Başkanlığına bağlı Bakım Onarım Şube Müdürlüğümüz Erkilet Bulvarı üzeri Karpuzatan mevkiinde yaklaşık 108 000 metre kare alan üzerine kurulmuştur. Bunun 18 000 metre karesi kapalı alanlı olup geriye kalan kısım araç parkımızdır.

Bu işlem Bakım Onarım Müdürlüğü sorumluğunda yürütülmektedir. İdare, tamir bakım ve onarım hizmetleri; 4 adet memur, 50 adet belediye işçisi, 37 adet şirket personeli olmak üzere 91 personel tarafından gerçekleştirilmektedir.

Bakım Onarım Atölyemizde tamir ve bakım işlemleri 9 adet ünitede gerçekleştirilmektedir. Bu bölümler; döşeme, boya, elektrik, torna, hafif şase, motor, fren ve yıkama bölümleridir.

Araç filo yaşımız 23 olmasına rağmen periyodik bakımların düzenli yapılması performansımızı yüksek tutmaktadır. Araçların her türlü onarımları birimlerdeki ivedilik durumuna göre program dâhilinde yapılmaktadır.

Bakım Onarım Şube Müdürlüğü Ekipman Durumu			
	2011	**2012**	**2013**
Atölye Sayısı	2	2	**2**
Sabit Tamir Kademe Sayısı	9	9	**9**
Seyyar Tamir Aracı	4	4	**4**
Kurtarıcı ve Çekici Vinç ve Forklift	**2**	**2**	**3**

SEYYAR TAMİR

Tamir ve bakım hizmetlerinin büyük kısmı Karpuzatan atölyesinde, hafif bakımlar ise Beyazşehir atölyesinde, acil müdahaleler ise 4 adet seyyar tamir aracı ile gezici olarak verilmektedir.

Atölyemiz personeli; tamir ve bakımda öncelikle toplu taşımada kullanılan Belediye otobüslerini, daha sonra ise diğer birimlerden gelen araçların tamir ve bakımını yaparak hizmete hazır hale getirmek için 2 vardiya görev yapmaktadır. Tamir ve bakım birimlerini makine teçhizat bakımından yeterli durumdadır. İşlevini yitiren makine ve teçhizatın yerine yenisi kısa sürede ikmal edilmektedir.

Toplu taşıma araçlarının dış temizliği üç bölgede bulunan otomatik üst yıkama makineleri tarafından temizlenmektedir. İç temizlikleri ise özelleştirme kapsamında temizlik hizmet alımı şeklinde araçlar akşam seferden çekildikten sonra yapılmaktadır.

BAKIM ONARIM ATÖLYESİ(BEYAZŞEHİR)
BAKIM ONARIM

Öncelikle toplu taşım araçlarının arızlarını gidermeye, Kaporta, Boya, Motor, Yürüyüş takımları ile iç ve dış temizlikleri yapılarak temiz ve bakımlı araçlar olarak servise sunmaktayız.

Belediye araçlarının tamir ve bakımı için gerekli olan yedek parçalar birim elemanlarımızın talebi zerine ikmal ve ambarlar müdürlüğü tarafından temin edilerek, gelen malzemelerin kalite kontrolü ilgili bölüm ustaları tarafından yapılarak uygunluk onayı verilmektedir.

Belediyeye ait araçlardan trafik kazasına karışanlardan hasarlı olanların ekspertiz işlemleri takip edilerek araç hasarlarının ilgililerden tahsil işlemlerini takip edilmektedir.

Araçların periyodik bakım ve arıza onarımları sonrası çıkan yedek parça hurdası ile atık yağların ilgili kanunlar çerçevesi ile MKE veya diğer yetkili kuruluşlara teslimatını gerçekleştirilmektedir. Çevre sağlığı açısından Atık yağlar ve yağ filtreleri biriktirilerek bertaraf tesislerine gönderilmektedir.

Araçların tamir ve periyodik bakımları düzenli bir şekilde bilgisayar ortamında takip edilmekte ve gerekli istatistik bilgilere hızlı ve doğru bir şekilde ulaşılmaktadır.

Şehir merkezindeki cam duraklar Mali Hizmetler Daire Başkanlığınca yap işlet devret modeli ile özelleştirilmiştir. Bunların her türlü tamir ve bakımı ilgili firmalara aittir.

Başkanlığımız talimatları doğrultusunda şehir içi ve Hinterlant bölgeleri içerisindeki duraklar yeniden tasarlanarak şehrin estetiğine yakışır biçimde policarbondan üretilen kapalı durak ve yeni tasarlanmış estetik görünüşlü çakma durak imal edilip kapalı durak konulması mümkün olmayan yerlere monte edilmiştir. Bu durakların yerinde bakım, onarım ve temizliği için mevcut gezici ekip sayımız yeni bir araç dizayn ederek, içerisine jeneratör, sıcak su makinesi ile kaynak makinesi yerleştirip 2 ye çıkardık. Bu sayede 10 hinterlant bölgesindeki tüm duraklarımızın gerekli bakım işini yerinde ve seri bir şekilde sürdürmekteyiz.

Ferforje çakma farklı renkli çakma durak modelleri

Güneş enerjisi ile çalışan ışıklı çakma durak modelleri

TOPLU TAŞIMADA ENGELSİZ ARAÇLAR

2013 yılı içerisinde yapılan işlemler ile ilgili olarak

Kapalı durak üretimi	300
Ferforje çakma durak üretimi	500
Durakların yerinde bakım (boya ve temizlik vb.)	460
Güneş enerjili durak üretimi	12

Yıl içerisinde yeni üretilmiş olan; 500 adet ferforje çakma ve 300 adet kapalı durağın gerekli montajı yapılmıştır.

Şehrin muhtelif yerlerinde 160 adet durağın tamir ve bakımı yapılmıştır.

1 otobüsümüz yılda en az 10 sefer yıkama yağlaması, 4 sefer hizmet araçlarımızın, 3 sefer itfaiye araçlarının, 4 sefer cenaze yıkama otobüsleri, 4 sefer Kayseri spor ve Erciyes spor araçları, 6 adet park bahçe aracının, 5 sefer bando otobüsünün, 3 sefer fen işleri servis otobüsünün, yıkama yağlaması yapılıp, motor yağı, hava mazot ve yağ filtreleri değiştirilmiştir.

Yıl içerisinde belediyemize ait araçların toplam ortalama 1300 defa yağ değişimi ve yıkama yağlama işlemleri yapılmıştır.

Ayrınca 12 adet aracın vites kutusunun değişimi, 42 adet otobüsün vites kutusu bakımı ve 6 adet diferansiyel değişimi, 12 adet diferansiyel tamiri, 18 adet direksiyon pompası tamir ve bakımı, 50 adet ventil değişimi, 24 adet kompresör değişimi, 32 adet hava kompresör tamir ve bakımı, 80 adet baskı balatasını değişimi, 51 adet otomatik kapı beyni, 42 adet su tahliyesi, 53 adet hava tahliyesi bakımı ve değişimi, 32 adet komple dingil bakımı ve gerekli olanın değişimi yapılmıştır.18 adet motor revizyonu, 4 adet krank değişimi, 24 takım enjektör değişimi, 44 adet devridaim tamir ve bakımı ile 15 adet mazot pompası değişimi 6 adet mazot deposunun değişimi, 10 adet gal olan araçların motorunun indirilmesi, 25 adet aracın komple döşeme bakımı, 24 adet aracın kısmi döşeme bakımı, 20 adet arka beşli oturak değişimi, 210 adet tekli oturak değişimi, 35 adet komple,190 adet kısmi, 19 adet motor bloğu ve 1 nolu seyyar tamir aracının kasa kısmı boyanmış 23 adet aracın komple 26 adet aracın kısmi kaporta bakımı yapılmış, 450 adet tekerlek, 448 takım fren balatası, 86 adet kampana, 26 adet fren merkezi değişimi, 37 adet marş dinamosu değişimi ve bakımı, 44 adet şarj dinamosunun değişimi ve b akımı ile 58 adet akü değişimi yapılmıştır.

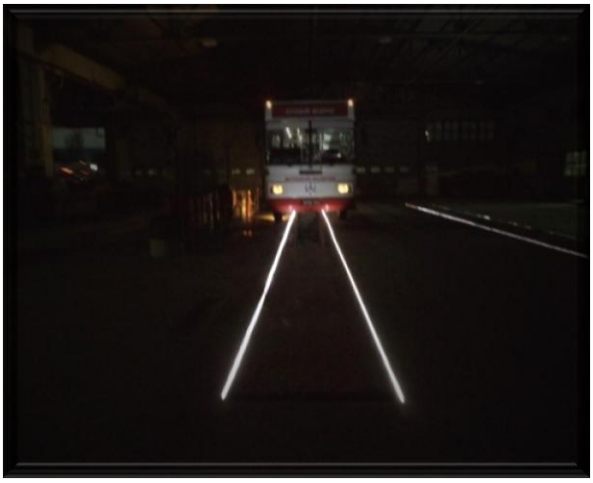

Atölye içerisinde bulunan çalışma kanallarına sürgülü kapaklar yapılmış; kanalların kenarlarına led lambalar çekilerek güvenli çalışma ortamı sağlanmıştır.

EMNİYET KEMERİ SİMİLASYON ARACI

Kayseri Emniyet Müdürlüğünün isteği üzerine trafik kazalarında emniyet kemerinin öneminin anlaşılması ve bu konuda farkındalık oluşturulması amacıyla 'simülatör aracı' Bakım Onarım Şube Müdürlümüzde yapılıp, Kayseri Emniyet Müdürlüne teslim edilmiştir.

Karpuzatan atölye girişindeki totem levha yenilerek enerji tasarrufu led lambalı şekliyle yenilenmiştir.

Atölyemizde hangarların aydınlatma için aşırı enerji sarfiyatını sona erdiren ve enerji tasarrufuna yönelik 40 adet led lamba takılmıştır.

6 adet otobüs hizmete sunulmuştur. Araçlar çevre dostu, yakıt tipi doğalgazdır. Araçlar klimalı olup, engellilerin ulaşımına yönelik süspansiyon ve rampa sistemi mevcuttur.

Endüstri kapı ve motorlarının gerekli bakım ve onarımı yapılmıştır.

İş sağlığı ve güvenliği uzmanlarınca, personele eğitim ve faaliyetler düzenlenmektedir.

Atölye içerisinde bulunan, çalışma kanalları kapatma işlemleri yapılmış, kanal kenarlarına led lamba çekilerek güvenli çalışma ortamı sağlanmıştır.

Durak ekibi, aracına jeneratör kondu.

Makine İkmal Bakım ve Onarım Daire Başkanlığı, Bakım Onarım Şube Müdürlüğünce Kayseri Emniyet Simülatör Aracı yapılmıştır.

Kaporta ve kaynak ünitelerinin bulunduğu bölüme havalandırma tamiri yapıldı. Çalışan personelin yemekhane ve üst değişim odalarının iç mekânları yenilenmiştir.

Engelli vatandaşlarımızın istifadesine yönelik olarak ürettiğimiz engelli rampalarını yapım ve araç üzeri montaj çalışmalarımız devam etmektedir.

Filomuz orta yaş üstü olup genelde eski tip var olmakla beraber bunların yanında yeni alımı yapılan 2013 model otobüslerimiz mevcuttur.

Yeni model otobüslerimiz filomuzun en geç araçları olup, bugün hala 35 yaşında olan otobüsler toplu taşımacılıkta kullanılmaktadır.

OTOBÜS İŞLETME ŞUBE MÜDÜRLÜĞÜ

TOPLU TAŞIMA FAALİYETİ

Bu işlem Otobüs İşletme Şube Müdürlüğü sorumluğunda yürütülmektedir. 5216 sayılı Büyükşehir Belediyesi Kanunuyla hinterlant projesi çerçevesinde toplu taşım işinin tamamı Daire Başkanlığımız tarafından eksiksiz olarak sürdürülmeye devam edilmektedir.

Genelde halkın yoğun olarak istifade ettiği bölgelere öncelikle Üniversite gibi yerlere tek biletle ulaşım sağlanmaktadır.

Büyükşehir Belediyesinin hazırlayarak uygulamaya koyduğu hat havuzu sistemini 384 adet (2 adet özel halk otobüsü süresi dolması nedeni ile servisten çekildi) Büyükşehir Belediyesi bünyesinde çalışmakta olan Özel Halk Otobüsleri ve Büyükşehir Belediye Otobüsleri oluşturmaktadır.

Toplu taşımaya ilişkin günlük yapılan işlemler; Sabah saat 03.30 da garaj şoförleri servis şoförlerini toplama üzere atölyeden şehrin 6 bölgesine ayrılır. Toplanan bu şoförler 05.30 da araçlarının başında hazır bulunarak aracını servise uygun olup olmadığını kontrol eder. Bilet okuma cihazını o gün çalışacağı servis güzergâhı kodunu elektronik panoya girerek ilk kalkış noktasına hareket eder. Ulaşım mesafesine göre servis süreleri 30, 35, 40, 45, 50, 60, 75, 90 dakikalık sürelerde değişkenlik arz eder. Otobüslerin çalışma süresi hattı yoğunluğuna ve ihtiyaca göre 14, 18, 24 saat sürelidir. Bir günde düzenlenen servis türü yine yoğunluğa ve ihtiyaca binaen normal, takviye, hızlı, köy servisi, tam gün servis ve rink servisler olmak üzere çeşitlilik gösterir. Normal serviste kendi içerisinde çekilen ve çalışan olmak üzere 2 ye ayrılır. Normal servis, günlük düzenlenmesi zorunlu olan süresi ve güzergâhı belirli olan servis türüdür. Çalışan servis çalışma süresi 18 saattir. Şoför 9+9 saat olmak üzere 2 vardiya çalışır. Her şoföre kendi vardiyasında yedek şoför tarafından 1 saat dinlenme molası verilir. Çekilen servis çalışma süresi 14 saattir. Şoför 7+7 saat olmak üzere 2 vardiya çalışır. Her şoföre kendi vardiyasında yedek şoför tarafından 1 saat dinlenme molası

verilir. Hızlı servis, hareket noktasından sonra sadece belirli duraklarda indirme-bindirme yapan servistir. Takviye servis ihtiyaca binaen normal servise ek olarak ilave edilir ve servis süresi kısıtlıdır. Yedek şoförler tarafından ifa edilir. Köy servisi, Büyükşehir Belediyesi Mücavir alanı içerisindeki köylere yapılan servisleridir. Günlük servis sayısı ihtiyaca ve yolcu potansiyeline göre sınırlıdır. Rink servis, şehir merkezi içerisinde yolcu akışının yoğun olduğu uzak mesafeli yerleşim merkezleri arasında düzenlenen servistir. Tam gün servis, 24 saat sürekli taşımacılığın yapıldığı servistir.

Ayrıca engellilerin kullanabileceği şekilde dizayn edilmiş 1 adet otobüs ile engelli öğrencilere yönelik servis hizmeti verilmektedir. Yaklaşık 10 öğrenci bu hizmetlerimizden yararlanmaktadır. 2 adet toplu taşıma hizmeti veren otobüsümüzde engelli kullanımına uyguna hale getirilmiştir.

Normal servislerin dışındaki; takviye servis, hızlı servis, köy servisi ve rink servisi gibi servisler yedek şoförler tarafından ifa edilmektedir. Şoförlerin senelik izine çıkarılmasında, sağlık sebebi ve sosyal izinleri (ölüm, düğün vs.) gibi nedenlerden dolayı işe gelemeyen şoförlerin yerine yedek şoförler kullanılmaktadır. Ayrıca sosyal içerikli faaliyetlerde, cenaze hizmetlerinde de yedek şoförler kullanılmaktadır.

Garajdaki bütün araçların yağ ve su kontrolü, şoförlerin toplanması ve dağıtılması işleri ise garaj şoförlerimiz tarafından yapılmaktadır.

Şoförlerin çalışma süreleri 4857 sayılı iş kanunu ve bağlı bulunduğu sendika sözleşmesine göre haftalık çalışma süresi 45 saattir.

Toplu taşımada çalışma şekli, özel halk otobüsün bütün hatlara sırası ile çalıştığı hat ve gelir paylaşım havuzu şeklindedir. Bu sistem bütün otobüslerin ortalama aynı geliri elde etmesine imkân vermekte ve çalışma adaletini ve barışını sağlamaktadır.

Bu sisteme 27.12.2004 tarihinde hazırlanan bir sözleşme ile geçilmiştir. Daha öncesinde ise kişiler kendilerine tahsis edilen hatlarda çalışmaktaydılar.

Bu havuza katılım da ise ferdi veya guruplar yerine bütün işlemlerde, sözleşmenin 6.maddesi e fıkrasına istinaden Özel Halk Otobüsçüleri Odası muhatap olarak kabul edilmiştir. Havuz sisteminde Belediye ve Halk Otobüsleri bir sistem içerisinde birlikte çalıştıklarından en büyük problemlerden biri otobüslerin son duraklardan zamanında hareket etmemesidir. Bunu nedeni ise ana arterler üzerinde çakışan bir ve birden fazla otobüsün yolcu taşımada önceliği elde etme çabasıdır. Havuz sistemi bu ana arterler üzerinde istenilen saat düzenlemesi yapma imkânını vermektedir. Çünkü eski sistemde 7 farklı grup (Belediye + Dolmuşçular grubu + 5 adet ihale ile satılanlar grubu) çalışmakta ve bunlar kendi hatları içerisinde dönerli olarak hareket etmekte, birbirlerinin hattına girememekteydi. Bu nedenle yapılacak bir saat düzenlemesi diğer hattın hakkına tecavüz edebileceğinden problem olmakta idi. Ancak havuz sistemi ile bu problemi tamamen ortadan kaldırmıştır.

Farklı çalışan gruplar sürekli kendi içlerinde aynı hatlara çalıştıklarından bir süre sonra işi inceliklerini öğrenip hangi saatlerde hangi grubun önüne düşeceğini hesap ederek buna göre araç seyrine yön vermekte ya gaza basmakta yada yavaş seyretmekteydi. Buda yolcu güvenliğini tehlikeye atmakta veya aşırı yavaş seyirden dolayı yolcunun tepkisini çekmekte idi. Havuz sistemi ile herkes bütün hatlarda eşit ve dönerli çalıştığından bu problem ortadan kaldırılmıştır.

Farklı gruplar, farklı örgütlenmeleri de beraberinde getirerek, aynı odaya kayıtlı olmalarına rağmen bu grupların ferdi istekleri idareyi gereksiz meşgul etmekte ve idari

personel üzerinde bu problemlerinin çözümüne yönelik baskılar kurulmasına neden olmakta idi. Havuz sisteminde ferdi isteklerde olsa yapılacak düzenlemeler bir bütünü kapsadığından bu problemleri ortadan kaldırmış ve örgütlenmeleri de kendiliğinden etkisiz hale getirmiştir.

Hat havuzuna ilaveten kurumsallaşmaya yönelik önemli adımlardan bir diğeri olan Para Havuzu Sistemine geçilerek haksız rekabet olayı ortadan kaldırılmıştır. Böylece aşırı yolcu taşımaya yönelik tehlikeli ve hızlı araç kullanımının önüne geçilmiştir.

Havuz sistemi hatlar ile ilgili bütün artırmaların, çekmelerin, uzatmaların veya kısaltmaların önünü açmaktadır. Kısacası her türlü manevra kabiliyetini mümkün kılmaktadır. Havuz sistemi, toplu taşımacılıkta kalite standardını yükselterek, toplumun taşımacılık isteklerine daha fazla cevap verme imkânını mümkün kılmıştır. Bununla paralel olarak taşımacılık çeşitlenmeleri de daha rahat planlanıp uygulanabilecektir.

Daha önceleri Halk Otobüslerine şoför seçiminde şoförün kalitesinden ziyade yolcu sayısını artırmaya yönelik kurnazlığına ve hızlı araç kullanma yeteneğine dikkat edilirken havuz sistemi bunu en asgariye indirmiştir.

Daha önceleri her grubun farklı sözleşmeleri ve farklı cezai maddeleri olmasından dolayı, ister istemez sözleşmeye göre hareket etme zorunluluğundan doğan aynı suça farklı ceza uygulamalarını ortaya çıkartırken, havuz sisteminde bütün araçlar tek sözleşme altına alınarak herkes için adil olan hak ve ceza sistemi oluşturulmuştur.

Ayrıca; UKOME ve Belediye Meclisi kararıyla **Kayseri Büyükşehir Belediyesi Denetimli Özel Halk Otobüsleri Çalışma Yönetmeliği** uygulamaya konularak denetim noktasında tek çatı oluşturulmuştur.

Taşımacılığı rahatlatmaya yönelik bu tür uygulamaların kolayca yapılabilmesi aracın sıhhatini de olumlu etkileyerek daha az mazot sarfiyatını sağlamıştır.

01.08.2009 tarihinde faaliyete geçen hafif raylı sistem uygulaması ile ulaşım yeniden bir yapılanma sürecine girmiştir. İlk etap uygulaması olarak şehir merkezine giren bazı hatlardaki araçlarımızın girişi engellenmiştir. Bu hatlarda mağduriyeti önlemek için aktarma uygulaması yapılarak gidilecek yere raylı sistemle gidilmesi sağlanmıştır. Aktarma uygulamalarında 60 dakika içerisinde raylı sistem-otobüs, otobüs-raylı sistem arasında yapılan aktarmalarda ikinci bir bilet düşümü olmamaktadır. Ayrıca aktarmanın rahat ortamda yapılabilmesi için doğu terminali yanında yeni bir aktarma istasyonu kurulmuştur.

Havuz sistemi; ileride raylı sisteminde devreye girmesiyle yapılacak olan yeni ulaşım planlamasında Halk Otobüslerine yönelik hat dağılımı ve planlamasının daha rahatça yapılabilmesine imkân sağlayacaktır.

Havuz sisteminin en önemli katkısı kurumsallaşmayı getirmiş olmasıdır. İleride kişiler değişse bile sistem değişmeyeceğinden toplu ulaşımda her hangi bir sorun yaşanmayacaktır.

Otobüslerimiz Kayseri'nin muhtelif yerlerinde bulunan 7 adet hareket amirliğimiz tarafından sevk ve idare edilmekte ve denetlenmektedir. Bu bölgeler Kayseri'nin yerleşim yoğunluğu ve fiziki yapısına göre ayarlanmıştır. Bir uçtan bir uca yaklaşık 90 km.lik bir uzunlukta toplu taşımacılık işlemi yapılmaktadır. Şoförlerimize yönelik hizmet içi eğitim semineri belirli aralıklarla devam etmektedir. Özellikle bu seminerlerde toplu taşımacılık ile ilgili dikkat edilmesi ve uyulması gerekli kurallar ve halkla ilişkiler konusunda bilinçlendirmeye yönelik çalışmalar yapılmıştır.

DENETİM FAALİYETİ

Kayseri Büyükşehir Belediyesi Denetimli Özel Halk Otobüsleri Çalışma Yönetmeliği hükümleri doğrultusunda, otobüs işletme müdürlüğümüz marifetiyle 38 personelle Büyükşehir Belediyesi tarafından özelleştirilen otobüslerin belediye adına izlenme ve denetimi yapılmaktadır.

Özel Halk Otobüsleri şehir içi toplu taşımanın kurallarına uyum noktasında belediye otobüsleri ile özel halk otobüsleri tek bir koordinasyon içerisinde çalışmalarını sürdürmektedir. Şu anda 384 Özel Halk Otobüsü (192 adet dizel +192doğalgazlı) ile 147 Belediye otobüsünün (131 adet dizel +16 doğalgazlı (Kiralık)) günlük hareketleri takibimiz altındadır.

Denetimlerde ön plana alınan hususlar; ulaşımda hizmet veren araçları son durak hareketleri, trafikteki seyri, yolcu durumu, sürücünün yolcuya karşı davranışı, durak ve peronlara giriş ve çıkışları, seyir esnasında trafik ihlalleri, trafik kazalarında olaya acil ulaşım gibi hususlardır.

İşletmenin tüm hareket memurlukları belediye ve halk otobüsleri ayrımı yapmaksızın tamamına sevk ve idare hizmeti vermekte olup, uygulamanın birinci derecede sorumluklarını üslenmiş durumdadırlar. Ayrıca hareket amirlerimiz sorumlu oldukları hareket noktalarında koordinasyonu sağlamakla yükümlüdürler. Yapılan bütün şikâyetler değerlendirilerek son derece hızlı bir şekilde çözüme kavuşturulmaktadır. Çalışmalarımızda en önemli husus şikâyete konusunu detaylıca araştırıp, tarafsız değerlendirme ve bunun akabinde sorunlu şahısların aynı hatayı bir daha tekrar etmemesi gerekli yaptırımların yapılmasına dair işlemlerdir. Bunun için de yönetmeliğin gereği olan raporlar tanzim edilerek ilgili mercilere intikal ettirilip, neticesine göre de gerekli işlemlerin yapılmasıdır.

DENETİM

Günlük denetimler özellikle pik saat dediğimiz yolcu yoğunluğu daha fazla olan sabah saat 07.00–08.30 arası ile akşam saat 16.30–19.00 saatleridir. Bu saatlerde bütün denetim elemanlarımız şehrin merkezi noktalarından yolcu yoğunluğuna göre yedek araçları takviye servis olarak değerlendirirler. Diğer zamanlarda ise ulaşımdaki araçlar içerisinde fiili denetimlerini sürdürmektedirler. Bu denetiler esnasında ilgili araçlarda görülen aksaklıklar denetim tutanaklarına işlenerek giderilmesine yönelik üst makama bilgi verirler.

Belediye ve Özel Halk Otobüslerinin Dağılımı			
	Belediye Otobüsü	**Özel Halk Otobüsü**	**Toplam Personel**
Merkez Hareket Amirliği	18	83	**101**
Belsin Hareket Amirliği	32	54	**86**
İldem Hareket Amirliği	31	47	**78**
Kartal Hareket Amirliği	24	95	**119**
Kümbet Hareket Amirliği	16	58	**74**
Talas Hareket Amirliği **Yoğunburç Hareket Amirliği**	26	47	**73**
Dış Görev	19	-	**19**
Atölyedeki Otobüsler	3	-	**3**
Toplam	**169**	**384**	**553**

OTOBÜS İŞLETME ŞUBE MÜDÜRLÜĞÜ
HAREKET AMİRLİKLERİ

MERKEZ HAREKET AMİRLİĞİ

BELSİN HAREKET AMİRLİĞİ

KARTAL HAREKET AMİRLİĞİ

YOĞUNBURÇ HAREKET AMİRLİĞİ

TALAS HAREKET AMİRLİĞİ

KÜMBET HAREKET AMİRLİĞİ

İLDEM HAREKET AMİRLİĞİ

Merkezi izleme birimi

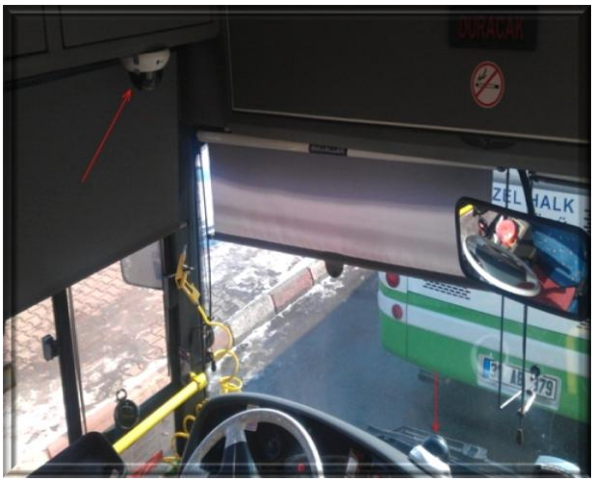

Otobüslerin kamara ve araç takip sistemi ile denetimi

384 Adet Özel Halk Otobüsü ve 85 adet Belediye Otobüsüne araç içi kamera sistemi takılmış olup şoför, araç ve yolcu güvenliği ile alakalı gelen şikâyetler anında değerlendirilerek en kısa zamanda çözüme ulaşılmaktadır.

Özel Halk Otobüsleri denetimlerinde sözleşme maddeleri esas alınarak yapılır. Görülen aksaklıklar raporlanmak suretiyle ceza işlemini gerektiriyorsa encümene havalesi üst amirlerce yapılır.

Belediyemiz ALO 153 hattına, ALO OTOBÜS hattı olan 222 8 999 olan hatta toplu taşıma ile ilgili vatandaştan ulaşan ihbar telefonlarına ve şikâyetlerine göre şikâyet konuları değerlendirilmekte ve vatandaşa dönülerek gerekli bilgiler verilmektedir.

Belediyemize ait http://cbs.kayseri.bel.tr/Ulasim.aspx Web sayfamızda toplu ulaşım güzergâhları, otobüs hareket saatleri ve nereye nasıl gidebilirim gibi konuların tarifleri de bulunmaktadır.

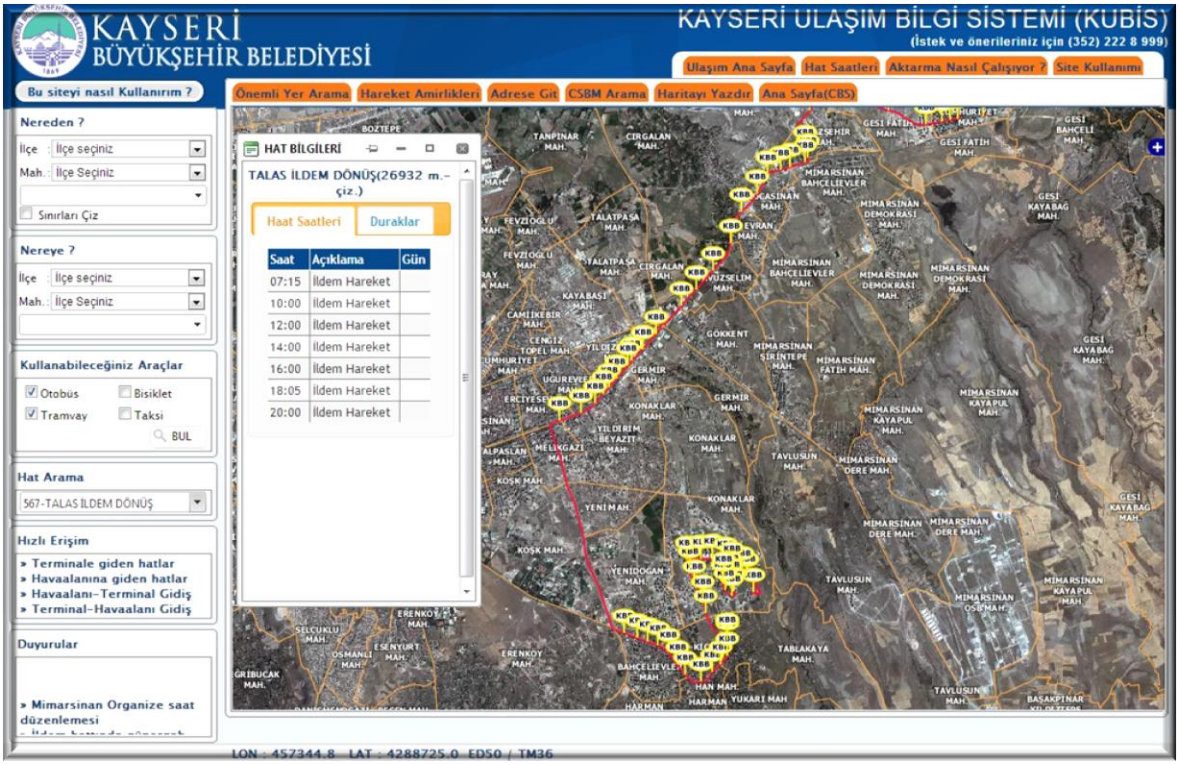

GPS Araç Takip Sistemi Anlık Veri Takibi

Araç takip sistemi ile Özel Halk Otobüsü ve Belediye Otobüslerinin anlık güzergâh, hız ve bilet, geriye dönük güzergâh, hız ve bilet raporlaması yapılmakta olup, araçlar 7/24 denetlenebilmektedir.

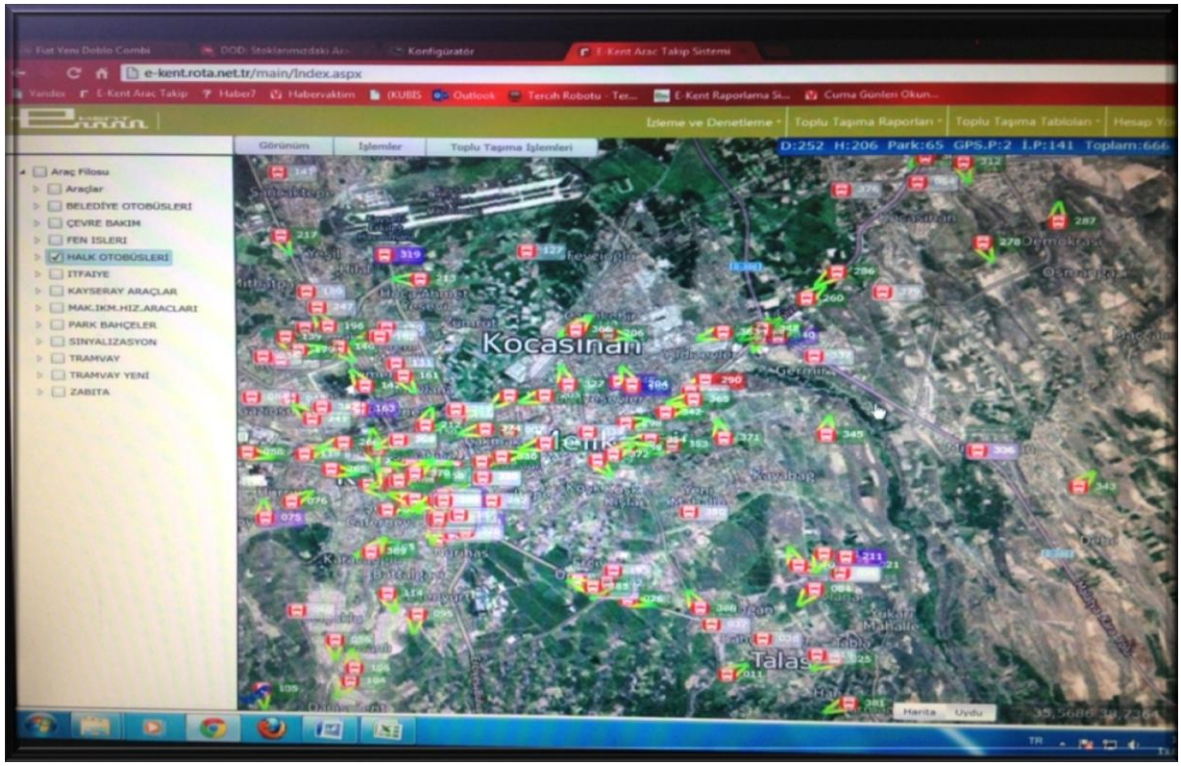

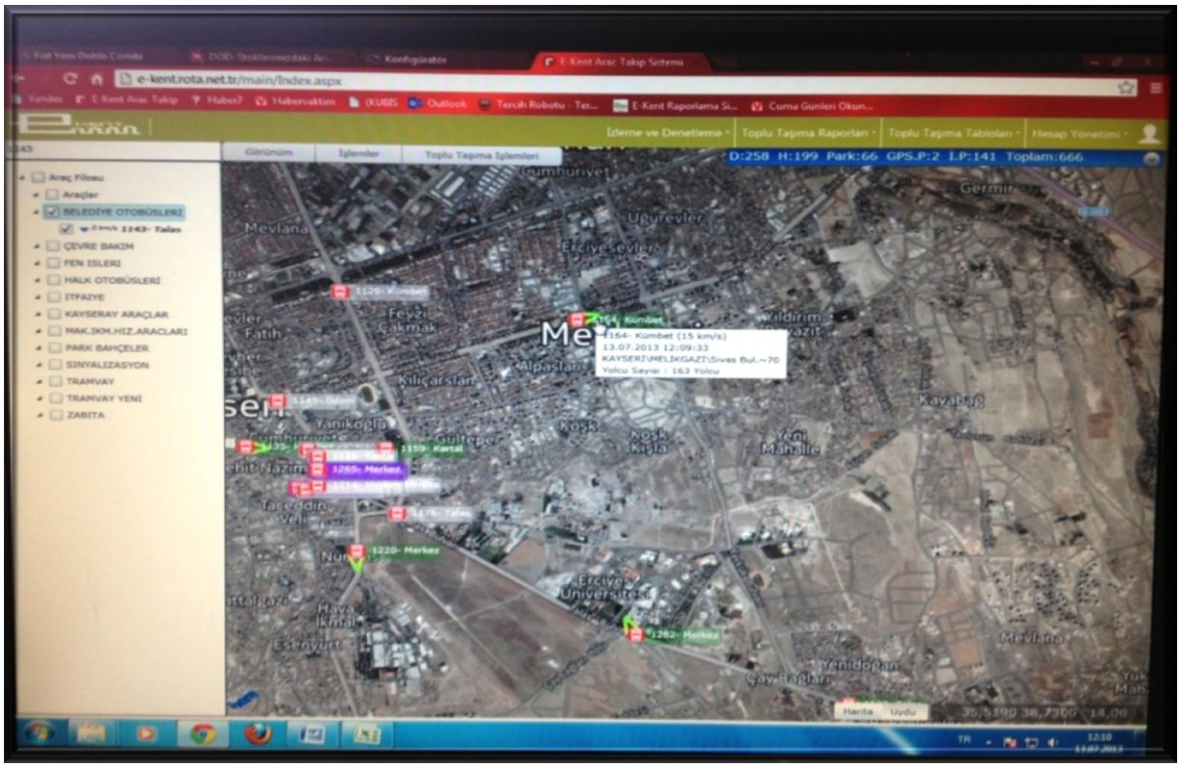

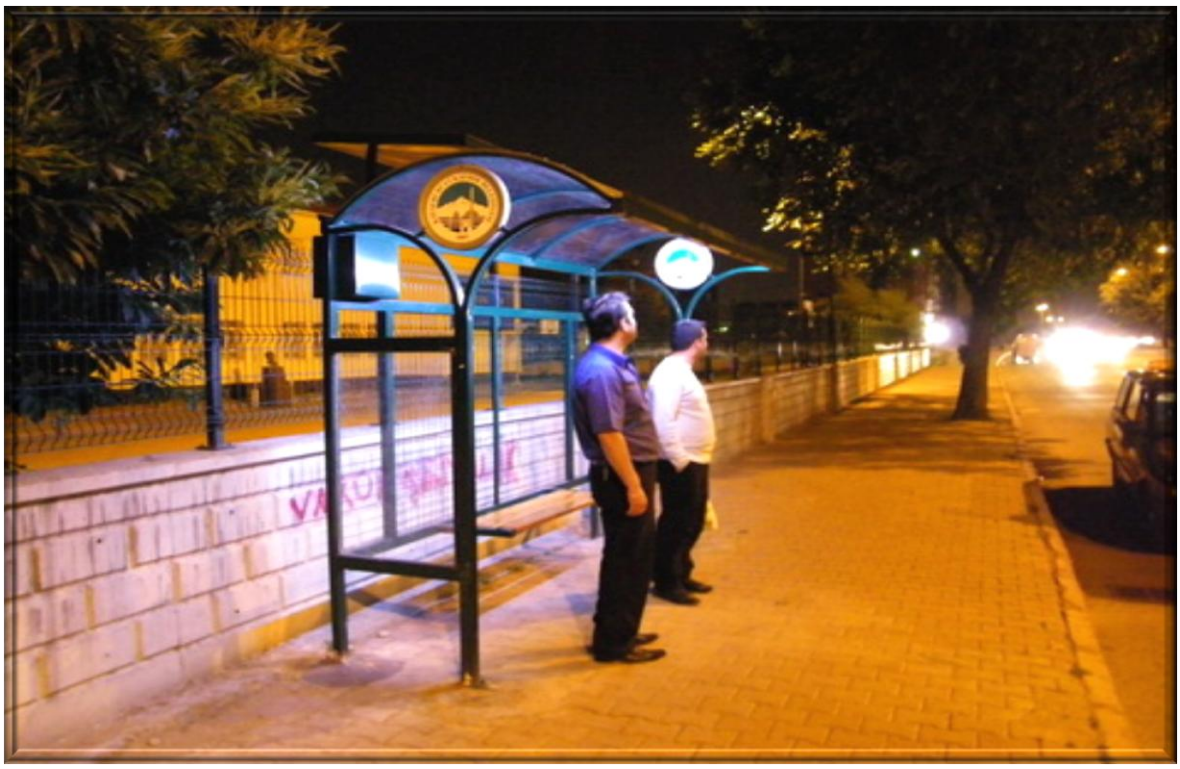

Güneş (Solar) Enerjili durak modeli

FAALİYETLERDEKİ DEĞİŞMELER

222 8 999 nolu ALO OTOBÜS hattı kurularak şikâyetlerin tek noktada toplanması sağlanmış, telefon görüşmelerinin kayıt altına alınmaktadır. Bu sayede işlem ve çözüm hızı artmıştır.

Doğu Terminalinde bulunan raylı sistem son durağı yanına yeni bir aktarma istasyonu kurularak vatandaşın daha rahat bir ortamda aktarma yapması sağlanmıştır. Ayrıca bu noktada sürekli bulunan görevli elemanlarımız vatandaşımızın ulaşımla ilgili sorunlarını dinlemek, yetkisi dâhilinde ise anında çözmek, ya da gerekli noktalara iletmek için görevlendirilmiştir.

Bölge Hareket Amirliklerine kamera sistemi takılarak bu bölgelerin güvenliği ve izlenmesi sağlanmıştır. Toplu ulaşım araçlarından halk otobüslerine kamera sistemi takılarak izleme işlemine başlanmıştır. Bu sayede vatandaşla şoför arasındaki muhalefetin tespit edilmesi, Şoförün trafik içindeki tavır ve davranışlarının, yolcuya karşı tavır ve davranışlarının tespit edilmektedir. Ayrıca belediye otobüslerine de kamera takılması için ihale yapılmıştır.

Belediye ve Halk otobüslerinin tamamında dijital pano sistemine geçilerek, bütün araçlar levha kirliliğinden ve gereksiz levha maliyetinden kurtarılmıştır. İşletme bünyesinde bulunan güzergâh sayımız 375 sayısına ulaşmıştır. Buna bağlı olarak güzergâhımızda günlük ortalama 115.696 km. mesafe kat etmektedir. Toplu taşımacılığı devralınan mevcut belediyelerin çalışma sistemleri titizlikle incelenerek ihtiyaca göre daha önceki mevcut haklarından daha iyi bir seviyeye getirilmiştir. Bu doğrultuda servis sayıları artırılmış, hatları uzatılmış veya birleştirilmiş ve saatleri yeniden düzenlenmiştir. Yapılan bu çalışmaların halkımız tarafından beğenisi toplu taşımacılıktan memnuniyeti % 74 seviyelerine çıkarmıştır. Raylı sistem uygulaması ile birlikte raylı sistem güzergâhı üzerinde çalışan araçlarımızın çekilmesi üzerine yolcu sayımızın günlük ortalaması **300** bin olarak gerçekleşmiştir. Yeni yapılaşmaların devam etmesi ve insanların toplu taşımacılığa özendirilmesi çabaları ile birlikte bu sayının daha da yukarılara çıkmasını bekliyoruz.

Belediye ve Halk otobüsleri araç takip sisteminden (GPS) anlık takip edilerek güzergâh, yolcu sayısı, hız raporları alınmaktadır. Araç takip sistemi sayesinde anlık yolcu sayısı takip edildiğinden bazı güzergâhlarda gün ortasında (saat 09.00- 16.00 arası) servis frekansları düşürülmüştür.

Şehri merkezinde birbirine yakın olan duraklarda durak atlama uygulaması yapılmıştır. Bu sayede durakların fiziki yetersizliğinden kaynaklanan sıkışmaların önüne geçilerek durak yükleri paylaştırılmıştır. Ayrıca yolcuların da araçlara daha rahat binmeleri sağlanmıştır.Yeni açılan yerleşim yerlerine ihtiyaç halinde yeni servis veya güzergâh açılmaktadır.

MAKİNA İKMAL BAKIM ONARIM DAİRE BAŞKANLIĞI

BÜTÇE BİLGİ ÖZETİ

HARCAMA KALEMİ	HARCAMA KALEMİ ADI	2013 YILI NET BÜTÇE ÖDENEĞİ	2013 YILI GİDER
01	Personel Giderleri	14.223.857,00	13.214.870,49
02	SGK Devlet Primi Giderleri	3.374.434,00	2.760.433,66
03	Mal ve Hizmet Alım Giderleri	17.200.179,92	17.187.275,21
05	Cari Transferler	0,00	0,00
06	Sermaye Giderleri	958.463,08	958.075,91
07	Sermaye Transferleri	0,00	0,00
08	Borç Verme	0,00	0,00
09	Yedek Ödenekler	0,00	0,00
GENEL TOPLAM		35.756.934,00	34.120.655,27

İTFAİYE DAİRESİ BAŞKANLIĞI

2013 yılı içerisinde şehrimizde toplam 2793 adet itfaiye olayı meydana gelmiştir.

1- FAALİYETLER

A) YANGINA SÖNDÜRME FAALİYETİ

2013 Yılında şehrimizde toplam **2125** adet **yangın** olayı meydana gelmiştir.

YILLAR	2011 GERÇEKLEŞEN	2012 GERÇEKLEŞEN	2013 GERÇEKLEŞEN
Yangına Müdahale Sayısı	3022	1587	2125

KURTARMA FAALİYETİ

Şehrimizin muhtelif semtlerinde, çeşitli nedenlerle **699** adet **kurtarma** işlemi yapılmış olup, **667 kişi** (**639** kişi canlı, **28** kişi eks olarak) kurtarılmıştır.

YILLAR	2011 GERÇEKLEŞEN	2012 GERÇEKLEŞEN	2013 GERÇEKLEŞEN
Kurtarma sayısı	586	672	699
Canlı-yaralı , kurtarılan kişi sayısı	650	712	639
Eks olarak kurtarılan kişi sayısı	29	35	28
Toplam kurtarılan kişi sayısı	679	747	667

C) EĞİTİM FAALİYETİ

İtfaiye Eğitim ve Halkla İlişkiler Amirliğimize, okul, resmi ve özel kuruluşlardan **172** adet **yangın tatbikatı ve eğitimi** müracaatı yapılmış olup, **172** (**54.171 kişi**) değişik yerde tatbikat ve eğitim gerçekleştirilmiştir.

YILLAR	2011 GERÇEKLEŞEN	2012 GERÇEKLEŞEN	2013 GERÇEKLEŞEN
Verilen Eğitim Sayısı	119	187	172
Tatbikat ve Eğitimlere Katılan Kişi Sayısı	37.687	50,085	54.171
Hizmet İçi Eğitim Süresi (Saat)	600	600	600

D) BİNALARDA YANGIN GÜVENLİK ÖNLEMLERİNİN ALDIRILMASI VE DENETLENMESİ FAALİYETİ

1- İŞ YERİ KONTROL FAALİYETİ (GSM)

İtfaiye Zabıta Amirliğimize, işyerlerine ruhsat almak için 1352 adet müracaat yapılmış ve gerekli kontroller yapıldıktan sonra ruhsatları verilmiştir.

YILLAR	2011 GERÇEKLEŞEN	2012 GERÇEKLEŞEN	2013 GERÇEKLEŞEN
Kontrol Yapılan İş Yeri Sayısı	1369	1393	1352

2- PROJE VE İSKÂN ONAYI FAALİYETİ

Teknik Büro Amirliğimize, **proje ve iskân onayı'** nı almak için **3580 adet** (**3113** adet proje, **467 adet iskân**) müracaatı yapılmış ve gerekli kontroller yapıldıktan sonra onaylanmıştır.

YILLAR	2011 GERÇEKLEŞEN	2012 GERÇEKLEŞEN	2013 GERÇEKLEŞEN
Proje Kontrol Faaliyeti	1313	1779	3113
İskân Kontrol Faaliyeti	464	425	467
Toplam Kontrol Faaliyetleri	1777	2204	3580

E) PANKART ASMA FAALİYETİ

Asılacak yerleri komisyonca tespit edilen yerlere asılmak kaydıyla **2** adet Resmi ve Özel Kuruluşlara ait **pankart** ve **bayrak** belirlenen süreler içerisinde asılmıştır.

YILLAR	2011 GERÇEKLEŞEN	2012 GERÇEKLEŞEN	2013 GERÇEKLEŞEN
Pankart – Bayrak Asma Sayısı	**188**	**52**	**2**

F) DİĞER FAALİYETLER;

1- Denetim ve APK Amirliğimizce, resmi (Sağlık Bakanlığı, İl Milli Eğitim Müdürlüğü, İl Emniyet Müdürlüğü, Valilik ve Kaymakamlıklar) ve özel kuruluşlara ait yapılarda 2007/12937 sayılı "Binaların Yangından Korunması Hakkında Yönetmelik'' hükümleri doğrultusunda Yangın Güvenlik Önlemleri denetimleri yapılmıştır.

2- Daire Başkanlığımızca, İtfaiye su kaynakları haritası, yangın risk haritası, "Binaların Yangından Korunması Hakkında Yönetmelik'' kitabı ve ''Kayseri Büyükşehir Belediyesi Afet Acil Müdahale Planı'' kitabı güncellenmiş ve çocuklar için eğitici ''Minik İtfaiyeciler Boyama Kitabı'' ve broşürler hazırlanmıştır.

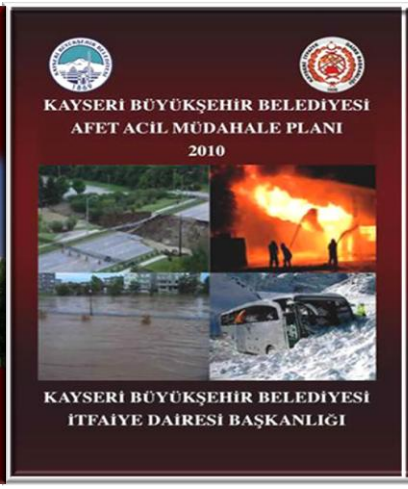

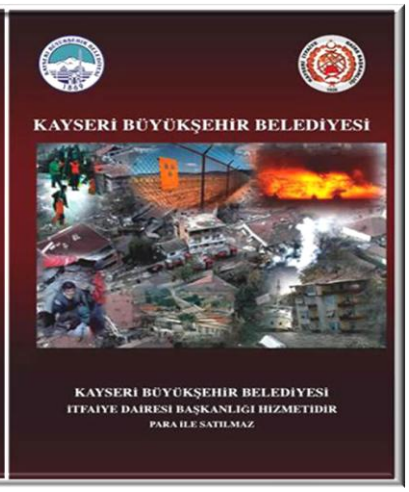

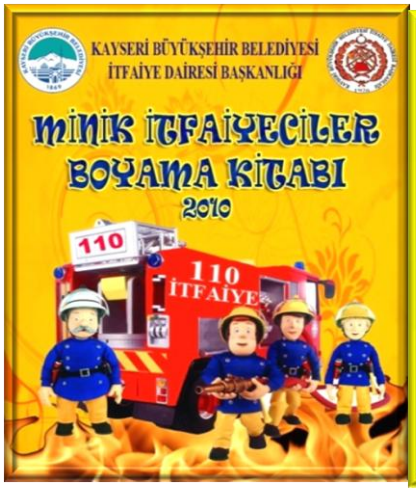

KAYSERİ BÜYÜKŞEHİR BELEDİYESİ
İTFAİYE DAİRESİ BAŞKANLIĞI
YAMULA BARAJI
KUŞÇU
TAŞHAN
EMMİLER
ÇEVRİL
BOYACI
GÜNEŞLİ
DADAĞI
EBİÇ
KIZIK
SİVAS
VATAN
AKİN
GÖMEÇ
SALUR
KEMER
YAZIR
KARAHÖYÜK
ANKARA
HASANARPA
AKÇATEPE
BAĞPINAR
MAHZEMİN
ERKİLET
KÜÇÜKBÜRÜNGÜZ
MOLU
ELAGÖZ
YEŞİLYURT
ÖZLÜCE
SUBAŞI
BUĞDAYLI
TURAN
BOĞAZKÖPRÜ
OYMAAĞAÇ
GESİ
SÜKSÜN
KOCASİNAN
GÜZELKÖY
BÜYÜKBÜRÜNGÜZ
KAYABAĞ
SARAYCIK
STADYUM
MİMARSİNAN
GÜRPINAR
ÖRENŞEHİR
HÜRMETÇİ
MELİKGAZİ
AYDINLAR
ÜRGÜP-NEVŞEHİR
GARİPÇE
KURUKÖPRÜ
SARIKÜRKLÜ
TALAS
KARPUZSEKİSİ
ERCİYES
ÇATAKDERE
DOKUZPINAR
BAŞAKPINAR
YAZILI
ÇARDAKLI
SAKAR ÇİFTLİĞİ
AKÇAKAYA
HACILAR
ZİNCİDERE
KEPEZ
MALATYA
KIZILÖREN
KIRANARDI
İNCESU
YAZYURDU
HİSARCIK
CEBİR
ERCİYES DAĞI
NİĞDE-ADANA
LEJAND
İLÇE MERKEZLERİ
MAHALLELER
ORMAN KÖYLERİ
İTFAİYE
ARAÇ TOPLANMA YERLERİ
PERSONEL TOPLANMAYERLERİ
HAVAALANI
KADİR HAS STADYUMU
OTOGAR
TREN GARI
ANAYOLLAR
ÇEVREYOLLARI
KAYSERAY
Tren Yolu
HACILAR
KOCASİNAN
MELİKGAZİ
TALAS
İNCESU
Kilometre
0 1 2 4 6 8 10

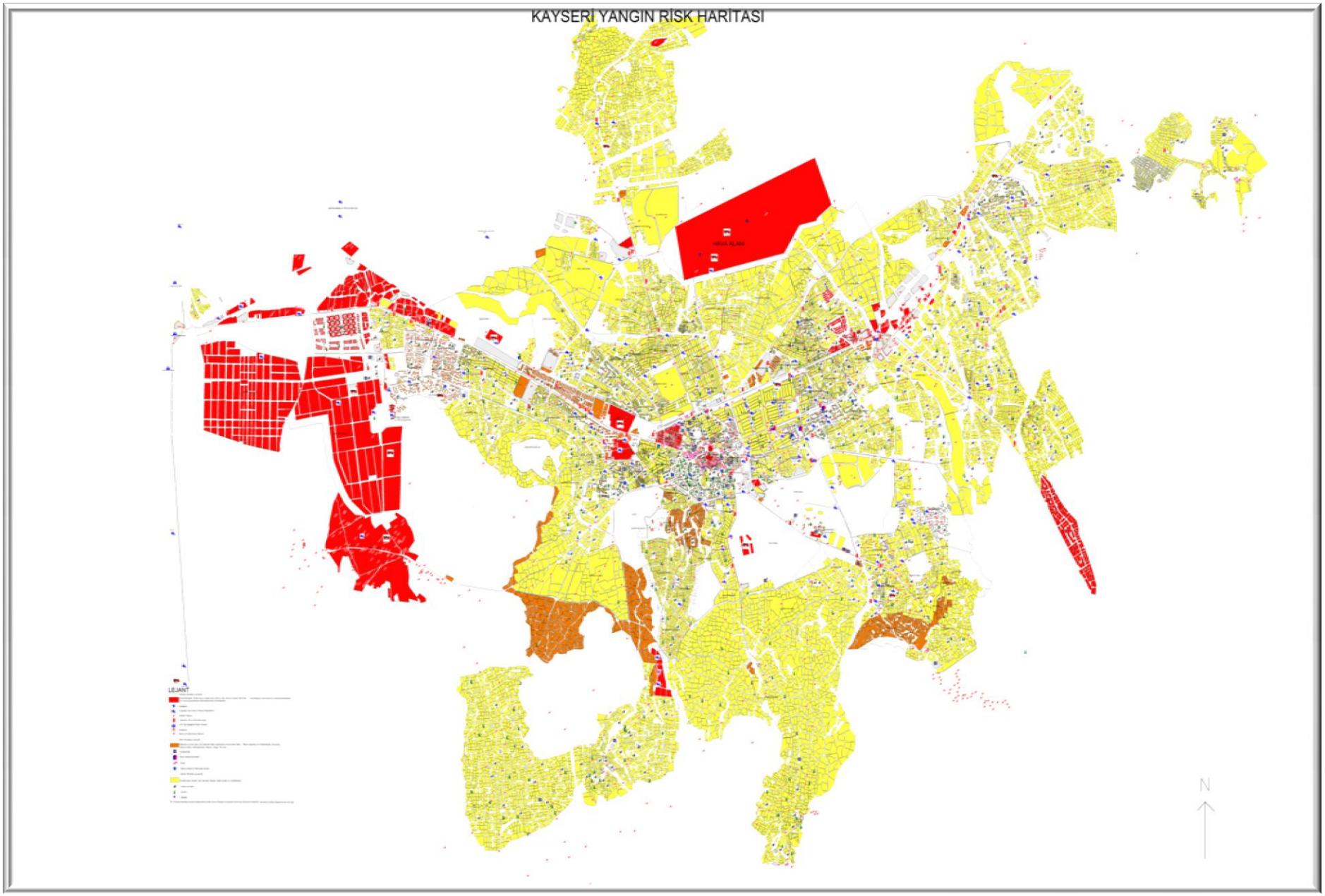
KAYSERİ YANGIN RİSK HARİTASI
LEJANT
N

KISMEN veya TAMAMEN YANAN YAPILAR İLE DİĞER YANGINLARA AİT İSTATİSTİKÎ BİLGİLER CETVELİ 2013 YILI

(1) YANGININ TÜRÜ		(2) YANAN YERİN İNŞA MALZEMESİNE GÖRE CİNSİ					(3) TOPLAM	(4) YANMA DERECESİ			(5) TOPLAM	(6) YANGIN KAYBI					(7) YANGININ NEDENİ									
												İNSAN		HAYVAN		MADDİ ZARAR										
		AHŞAP	KARKAS	BETONARME	ÇELİK	DİĞER		BAŞLANGIÇTA SÖNDÜRÜLEN	KISMEN YANARAK KURTARILAN	TAMAMEN YANAN		HALK	GÖREVLİ	BÜYÜKBAŞ	KÜÇÜKBAŞ	KESİN VEYA TAHMİNİ	ELEKTRİK KONTAĞI	LPG. DOĞALGAZ vb.	OCAK, SOBA, KALORİFER KAZANI	BACA TUTUŞMASI	SİGARA VE KİBRİT	AKARYAKIT	PATLAYICI MADDE	YILDIRIM DÜŞMESİ	SABOTAJ	DİĞER
BİNA YANGINLARI	KAMU	0	0	8	0	0	**8**	3	5	0	**8**	0	0	0	0	0	2	1	0	1	1	0	0	0	0	3
	ÖZEL	0	10	297	1	5	**313**	102	206	5	**313**	0	0	0	0	0	61	14	39	63	72	2	0	0	2	60
ATÖLYE - İMALATHANE- FABRİKA VB. YANGINLAR		0	0	56	1	2	**59**	20	38	1	**59**	0	0	0	0	0	10	2	4	5	16	0	2	0	0	20
MOTORLU ARAÇ YANGINLARI		0	0	0	112	0	**112**	24	77	11	**112**	0	0	0	0	0	43	3	0	0	18	10	4	0	1	33
ODUN - KÖMÜR DEPOSU VB. YANGINLAR		6	8	80	0	1	**95**	25	53	17	**95**	0	0	0	0	0	5	0	21	1	53	0	1	0	0	14
ORMAN - FİDANLIK YANGINLARI		2	0	0	0	3	**5**	0	5	0	**5**	0	0	0	0	0	0	0	0	0	5	0	0	0	0	0
OT - SAMAN - ÇÖP - EKİN VB. YANGINLAR		117	0	0	0	1382	**1499**	591	757	151	**1499**	0	0	0	0	0	16	0	29	0	1129	0	0	0	0	325
DİĞER YANGINLAR		7	0	4	1	22	**34**	4	19	11	**34**	0	0	0	0	0	6	1	0	0	13	4	0	0	0	10
GENEL TOPLAM		**132**	**18**	**445**	**115**	**1415**	**2125**	**769**	**1160**	**196**	**2125**	**0**	**0**	**0**	**0**	**0**	**143**	**21**	**93**	**70**	**1307**	**16**	**7**	**0**	**3**	**465**

İTFAİYE DAİRE BAŞKANLIĞI

BÜTÇE BİLGİ ÖZETİ

HARCAMA KALEMİ	HARCAMA KALEMİ ADI	2013 YILI NET BÜTÇE ÖDENEĞİ	2013 YILI GİDER
01	Personel Giderleri	4.326.955,00	4.290.688,12
02	SGK Devlet Primi Giderleri	680.843,00	627.807,12
03	Mal ve Hizmet Alım Giderleri	1.038.604,00	881.833,55
05	Cari Transferler	25.000,00	0,00
06	Sermaye Giderleri	2,00	0,00
07	Sermaye Transferleri	0,00	0,00
08	Borç Verme	0,00	0,00
09	Yedek Ödenekler	0,00	0,00
GENEL TOPLAM		**6.071.404,00**	**5.800.328,79**

FEN İŞLERİ DAİRESİ BAŞKANLIĞI

İNŞAAT İŞLERİ ŞUBE MÜDÜRLÜĞÜ

ANADOLU HARİKALAR DİYARI PROJESİ DAHİLİNDE SU KAYAĞI TESİSLERİ VE SOSYAL TESİSLER YAPIM İŞİ

2011-2012-2013 yılı yatırım programı dahilinde ihalesi yapılan "**Anadolu Harikalar Diyarı Projesi Dahilinde Su Kayağı Tesisleri Ve Sosyal Tesisler Yapım İşi**" 24.10.2011tarihinde iş yeri teslimi yapılarak işe başlanmış olup, toplamda yaklaşık 98.000 m^2 alan içerisine 1 adet kafeterya binası, 1 adet Soyunma binası, 33.000 m^2'sine yapay gölet ve göletin ortasına 3.000 m^2'lik ada yapılmıştır.

Yapılan gölet etrafında 5 ayrı noktalarda özel sistemli direklerle teşkil edilerek teleferik sistemi oluşturulmuştur. Oluşturulan teleferik sistemden halatlar yardımıyla ve kontrol merkezinin yönlendirmesiyle gölette su kayağı yapılmasına olanak sunulmuştur.

Ayrıca göletin yanında 3.000 m^2'lik su kayağı eğitimi yapılmasını sağlayan eğitim havuzu bulunmaktadır.

Gölet ortasında oluşturulan adaya yerin altından 2 ayrı tünelle ulaşım sağlanmaktadır. Ortalama 90m uzunluğunda (içten içe 3.30*3.25 m ölçülerinde) olan bu tünellerden birinde kafeteryadan ada içerisinde bulunan sosyal tesise ulaşım olanağı sağlanmaktadır. 80 m uzunluğunda (içten içe 6.30*3.25 m ölçülerinde) olan diğer tünel ise soyunma binasından adaya ulaşımı sağlamakta olup, bu tünelde satış birimleri ve büfe bulunmaktadır.

Gölet içerisinde bulunan adada içerisinde çeşitli organizasyonların yapılmasına imkân veren sosyal tesisler bulunmaktadır. Tünelin adaya bağlandığı kısımda; yerin altında içerisinde gelin hazırlama odası, sanatçı odası, ofisler ve bay-bayan wc'lerden oluşan bir yapı bulunmaktadır. Bu yapının üzerinde düğün vb. çeşitli organizasyonların yapılmasına imkân veren mutfak ve yaklaşık 3.000 m^2'lik ada bulunmaktadır.

Yapılacak soyunma binası tek katlı olup; 550 m^2 kapalı alana sahiptir. İçerisinde kafeterya, soyunma birimleri, satış ve kiralama birimleri, bay-bayan wc ve duşlar bulunmaktadır. Ayrıca bu tesiste bulunan kontrol merkezinden su kayağı sistemi kontrol edilecektir.

Yapılacak olan kafeterya binası tek katlı olup; 250 m^2 kapalı alana sahiptir. İçerisinde kafeterya, bay-bayan wc ve mutfak bulunmaktadır.

Gölet ve yapılar etrafında 3*30*60 cm ebatlarında bazalt taşlarla ve 15*20*60 cm ebatlarında bordürler kullanılarak çevre düzenlemesi yapılmıştır. Bu kapsamda 250 araçlık otopark yapılmıştır.

ANADOLU HARİKALAR DİYARI PROJESİ DAHİLİNDE SPOR TESİSLERİ VE SOSYAL TESİSLER YAPIM İŞİ

Yaklaşık 40.000,00 m^2 alan üzerine spor tesisleri ve 1 adet sosyal tesis binası inşa edilmiştir. Spor tesisleri içerisinde 9 adet tenis kortu, 3 adet basketbol ve voleybol sahası ve 3 adet futbol sahası mevcuttur.Sosyal tesis binasının üst katı teras kafe olarak projelendirilmiştir.

ANADOLU HARİKALAR DİYARI GİRİŞ TAKI ÇEVRE DÜZENLEMESİ VE OTOPARKLAR YAPIM İŞİ

- Yaklaşık alanı 272 m^2 olan, içerisinde bay-bayan mescit, bay-bayan lv-wc, trafo odası ve müştemilatının olduğu trafo binası tamamlanmıştır.
- Söz konusu işle ilgili 5 adet otopark tamamlanmış olup, otoparklar 780 araç, 28 otobüs kapasitelidir.
- Otoparkların kenarlarına yağmur sularının tahliyesi için gerekli olan yağmur olukları yapılmıştır.
- Yayaların söz konusu kompleks içerisinde rahat bir şekilde yürümelerini sağlamak amacıyla yaklaşık 30.000 m^2 yürüyüş alanının bazalt taş kaplamaları tamamlanmıştır.
- Çevre düzenlemesinin yapılması için bazalt bordürlerin döşenmesi, yeşil alanların sulanması ve buna benzer gerekli olan bütün müştemilatlar yapılmıştır.
- Kayseri Büyükşehir Belediyesi Fen İşleri Daire Başkanlığı tarafından 01.03.2013 tarihinde ihalesi yapılan, "Anadolu Harikalar Diyarı Giriş Takı ve Çevre Düzenlemesi Yapım İşi" 21.08.2013 tarihinde tamamlanmıştır.

Bu iş kapsamında;

- Karkas sistemi çelik taşıyıcı sistem olan giriş takı ve nizamiye binasının inşası tamamlanmıştır. Giriş takının cephesi projesine göre farklı renklerde pleksiglas cephe kaplama malzemesi ile kaplanmış, içerisine farklı renklerde led aydınlatmalar montaj edilmiştir.
- Söz konusu işle ilgili 5 adet otopark tamamlanmış olup, otoparklar yaklaşık 170 araç kapasitelidir.
- Yayaların söz konusu kompleks içerisinde rahat bir şekilde yürümelerini sağlamak amacıyla yaklaşık 7.200 m^2 yürüyüş alanının bazalt taş kaplamaları tamamlanmıştır.
- Söz konusu iş içerisinde yaklaşık oturum alanı 50 m^2 olan maskotlu havuz, yaklaşık oturumu 85 m^2 olan çiçek havuzu yapılmış olup, havuzların cephesi granit kaplama malzemesi ile kaplanmıştır.
- Yüksekliği yaklaşık 2.5 m olan, yaklaşık alanı 65 m^2 olan paslanmaz harflerden Anadolu Harikalar Diyarı yazısı yapılmıştır.

MASTER PLANI DAHİLİNDE ERCİYES DAĞINA OLİMPİK KAYAK PİSTLERİ YAPILMASI İŞİ

2013 yılı yatırım programı dahilinde ihalesi yapılan '**Master Planı Dahilinde Erciyes Dağına Olimpik Kayak Pistleri Yapılması İşi'** nin süresi 180 gün olup, 14.01.2013 tarihinde hizmete açılmıştır.

Erciyes Master Planı dahilinde Uzunağa – Halilin Yurdu ve Uzunağa- Zümrüt Kayak Pistleri alanları bağlantılı, 100 hektar alan içerisinde, 20.315 km uzunluğunda , olimpik kayak pistleri yapılmıştır. Oteller bölgesi ada içi yolları ile otopark alanları hafriyat işleri yapılmıştır. Ayrıca Erciyes üniversitesi oteli ile Erciyes A.Ş. yönetim binaları arasına 250 araçlık otopark dolgusu yapılmıştır. İhale kapsamında 1.250.000 m^3 kazı ve dolgu, 1400 dekar alanda reglaj ve 53 dekar alanda minör temizlik işleri yapılmıştır.

ERCİYES MASTER PLANI DAHİLİNDE TEKİR KAPI BÖLGESİNE AÇIK OTOPARK İLE HİSARCIK KAPISINDA BULUNAN SOSYAL TESİS ETRAFINDA ÇEVRE DÜZENLEMESİ YAPILMASI İŞİ

2013 yılı yatırım programı dahilinde ihalesi yapılan '**Erciyes Master Planı Dahilinde Tekir Kapı Bölgesine Açık Otopark İle Hisarcık Kapısında Bulunan Sosyal Tesis Etrafında Çevre Düzenlemesi Yapılması İşi'** nin süresi 45 gün olup 16.11.2013 tarihinde hizmete açılmıştır.

Oteller bölgesi ada içi yolları ile otopark alanları düzenlemesi için istinat duvarları ve otopark içi düzenleme yapılmıştır. 90 ton betonarme demiri 1050 m^3 beton ile istinat duvarları yapılmıştır. Halilin Yurdu bölgesine 2 adet çelik merdiven yapılmıştır.

ERCİYES MASTER PLANI DAHİLİNDE TEKİR GÖLETİ OTELLER BÖLGESİ İLE DEVELİ KAPI İSTASYONLARI ARASINA BAĞLANTI MENFEZİ YAPILMASI İŞİ

2013 yılı yatırım programı dahilinde ihalesi yapılan '**Erciyes Master Planı Dahilinde Tekir Göleti Oteller Bölgesi İle Develi Kapı İstasyonları Arasına Bağlantı Menfezi Yapılması İşi"** 16.11.2013 tarihinde hizmete açılmıştır.

Develi kapı oteller bölgesi alanında Erciyes – Develi erişim yolu altına 34 m uzunluğunda, 10 metre iç açıklığında ve 6 metre yüksekliğinde betonarme menfez yapılmıştır.

ERCİYES YOLU ÜZERİNDE GEREKLİ OLAN KISIMLARA İSTİNAT DUVARI TAŞ KAPLAMA, HENDEK VE KORUMA ÇİTİ YAPILMASI İŞİ

2013 yılı yatırım programı dahilinde ihale edilen " **Erciyes Yolu Üzerinde Gerekli Olan Kısımlara İstinat Duvarı Taş Kaplama, Hendek ve Koruma Çiti Yapılması İşi** " 21.08.2013 tarihinde hizmete açılmıştır.

Söz konusu iş kapsamında 3.350 mt uzunluğunda beton açık su kanalı hendeği, 350 m istinat duvarı, 2.000 m tel çit imalatı, 5.017 m^2 erozyon teli imalatı, 1.880 m korge boru döşenmesi imalatları yapılmıştır.

İşin yapılma esnasında ;

- 2.050 m^3 kazı imalatı yapılmıştır.
- 1.900 m^3 beton atılmıştır.
- 26 ton demir kullanılmıştır.
- 195 m^3 kınalı taş imalatı yapılmıştır.

MİMARSİNAN PARKI YÜRÜYÜŞ YOLLARININ YENİLENMESİ İŞİ

2013 yılı yatırım programı dahilinde ihalesi yapılan "**Mimarsinan Parkı Yürüyüş Yollarının Yenilenmesi İşi**"ne 12.08.2013 tarihinde iş yeri teslimi yapılarak işe başlanmış olup, yaklaşık 100.000 m^2'lik Mimarsinan Parkı içerisinde bulunan tüm yürüme yolları ve park içi aydınlatmalar yenilenmiştir.

Bu kapsamda toplam 8.500 m bazalt bordür ve 15. 000 m^2 bazalt taş kaplanmıştır.

Ayrıca park içindeki tüm yeşil alanlarda otomatik sulama sistemi yapılarak; düzenli bir sulama sistemi sayesinde daha yeşil bir park amaçlanmıştır.

KURŞUNLU PARKI YENİDEN DÜZENLENMESİ İŞİ

2013 yılı yatırım programı dahilinde yapılan işin maksadında tarihi Kurşunlu Caminin yanında bulunan; parkın tarihimize yakışmayan şekilde eskimiş olan yürüyüş yollarındaki döşeme taşlarının yenilenmesi işi yapılmıştır.

Bu işlem yapılırken mevcut ağaç ve yeşillik dokusu bozulmadan halkımızın şehrin meydanında; rahat nefes alacağı, dinleneceği çay içip sohbet edeceği mekan oluşturulmaya çalışılmıştır.

Parkımız 15.000 m^2 alana oturup bunun 8.000 m^2 yürüyüş alanı 7.000 m^2 alanı yeşillik olarak tasarlanmıştır.

Parkımızda engelli vatandaşlarımızı da düşünüp 12 adet engelli rampası yapılmıştır.

Vatandaşlarımızın kışında kullanacağı düşünülerekten 300 m^2 alan oturumlu kapalı mekan inşa edilmiştir.

GESİ CAD. RAYLI SİSTEM GÜZERGAHINA PARK YAPIM İŞİ

2013 yılı yatırım programı dahilinde yapılan işin maksadında raylı sistem güzergahına tekabül eden ve evlerin önünde çirkin görüntüyü gidermek amacıyla; yaklaşık 1 km hat üzerine 14 adet ahşap kamelya, 2 adet pergola, 2 adet çocuk oyun alanı, 1 adet aletli fitness alanı, 110 araçlık otopark, 2 adet masa tenisi ve yürüyüş yollar yapılmıştır. Toplam park alanı 21.000 m^2 dir.

ARGINCIK KAYABAŞI MAHALLESİNE PARK YAPIM İŞİ

Argıncık Kayabaşı Mahallesine Park Yapılması İşi 05.08.2013 tarihinde ihale edilen iş 13.12.2013 tarihinde eksiksiz olarak tamamlanmıştır.

İş kapsamında Argıncık Kayabaşı Mahallesine futbol sahası , basketbol sahası , çocuk oyun alanı , fitness alanı , kamelyalar , otopark ve yeşil alan yapılmıştır.

Kayabaşı parkında fitness alanına ve çocuk oyun alanına toplam 648 m^2 tartan pist ve çeşitli fitness aletleri yapılmıştır.

Futbol sahasına 1500 m^2 halı saha ve aydınlatma sistemi yapılmıştır. 6 adet kamelya yapılmıştır.

Toplam 1200 m^2 kilitli parke , 1050 m bordür yapılmıştır. Çocuk oyun alanına bir adet çocuk oyun grubu ve salıncak kurulmuştur.

Argıncık Kayabaşı Mahallesi Parkının doğu kısmına şevin ön kısmına 110 m uzunluğunda istinat duvarı yapılmıştır.

ZÜMRÜT MAHALLESİNE PARK YAPIM İŞİ

Zümrüt Mahallesine Park Yapılması İşi 03.05.2013 tarihinde ihale edilmiş olup iş 26.07.2013 tarihinde eksiksiz olarak tamamlanmıştır.

İş kapsamında Zümrüt Mahallesi parkına kamelya, otopark, yürüyüş yolları, yeşil alan ve camii etrafına bazalt kaplama yapılmıştır.

Zümrüt Parkında yürüyüş yolu ve otopark için toplam 2800 m^2 kilit parke imalatı yapılmıştır.

4 adet kamelya yapılmış. Ayrıca camii etrafına 1490 m^2 bazalt kaplama yapılmıştır.

SINIRLARIMIZ DAHİLİNDEKİ MUHTELİF PARKLARDA ONARIM YAPILMASI İŞİ

2013 yılı yatırım programı dahilinde 26.06.2013 tarihinde ihalesi yapılarak tamamlanan iş ile Belediyemize ait muhtelif parklarda eskiyen, bozulan, kırılan ve eksik olan imalatların yapımı hedeflenmiştir.

Muhtelif parklardaki yürüyüş yollarının, kamelyaların, taş kaplamaların, yapay kayaların, spor alanlarının ve bunlara benzer diğer imalatların tamiratları ile gerekli olan yeni imalatlar yapılmıştır.

İNÖNÜ PARKI 4. ETABININ YAPILMASI İŞİ

İnönü Parkı 4. Etabının Yapılması İşi 29.08.2013 tarihinde ihale edilmiş olup 09.12.2013 tarihinde tamamlanmıştır.

İş kapsamında yaklaşık 10.000 m^2 alan üzerine park yapılmıştır. Park içerisine bir adet basketbol sahası ve bir adet suni çim kaplı futbol sahası, 287,58 m uzunluğunda ve 3,00 m genişliğinde tartan zeminli yürüyüş yolu, 800 m^2 alana kauçuk kaplı zemin üzerine çocuklar için oyun parkı ve yetişkinler için fitness grubu, park çevresine asfalt zeminden 3,00 m genişliğinde yaklaşık 350 m uzunluğunda bisiklet yolu ve ayrıca 12 adet kamelya ve çocuklar için mantar görünümlü bir adet tuvalet yapılmıştır. Parkın çevresi ve içerisinde 1.500 m^2 renkli beton kilitli parke ile yürüyüş yolları ve sulama için yer altına motor odası da yapılan işler arasındadır.

KAYSERİ BÜYÜKŞEHİR BELEDİYEMİZE AİT PARKLARDAKİ SPOR ALANLARINA ZEMİN KAPLAMA MALZEMESİ İLE FİTNESS ALETLERİ ALIM İŞİ

2013 yılı yatırım programı dahilinde 27.09.2013 tarihinde ihalesi yapılarak tamamlanan iş ile Belediyemize ait parklarda sportif faaliyetlerin artırılması ve daha sağlıklı

bir toplumun oluşturulması amacıyla fitness grupları yapılmıştır. Bazı parklardaki eski ve kullanım ömrünü tamamlamış fitness grupları yenilenerek daha modern hale getirilmiştir. 23 adet fitness grubu alanlarına toplam 3250 m^2 zemin kauçuğu döşenmiştir.

İş kapsamında 7 adet 13'lü fitness grubu ve 16 adet 9'lu fitness grubu olmak üzere toplam 23 adet fitness grubu aşağıda belirtilen parklara yerleştirilmiştir.

1.Alparslan Parkı 1
2.Alparslan Parkı 2
3.İnönü Parkı 1
4.İnönü Parkı 2-1
5..İnönü Parkı 2-2
6.İnönü Parkı 3
7.Gültepe Parkı
8.Mevlana Parkı
9.Beştepeler Parkı
10.İnönü Parkı 4
11.Toki Parkları 1
12.Toki Parkları 2
13.Toki Parkları 3
14.Tuna Parkı
15.Kocasinan Parkı
16.Yavuz Selim Parkı
17.Fuar Kültür Parkı
18.Zümrüt Parkı
19.Yesevi Parkı
20.Kıranardı Kent Ormanı
21.Bahçelievler Parkı
22.Kayabaşı Parkı
23.Mimarsinan Parkı

KAYSERİ LİSESİ - DÜVENÖNÜ ARASI ÇİÇEKLİKLİ BARİYER YAPIMI İLE İDARE MALI BARİYERLERİN MUHTELİF YERLERE MONTAJININ YAPILMASI İŞİ

Kayseri Lisesi - Düvenönü arası "**Çiçeklikli Bariyer Yapımı**" ile "**İdare Malı Bariyerlerin Muhtelif Yerlere Montajının Yapılması İşi**" 13.06.2013 tarihinde ihale edilmiş 23.09.2013 tarihinde eksiksiz olarak tamamlanmıştır.

İş kapsamında Seyyid Burhaneddin önüne 128,13 m. ye idari malı bariyer, 97,75 m. bariyerlerin montajı yapılmış ve 239 adet çiçek potu kullanılmıştır.

Merkez Bankası Düvenönü Kavşağa kadar olan kısma ise 484,85 m. ye bariyerlerin montajı yapılmış ve 461 Adet çiçek potu kullanılmıştır.

KADİR HAS KONGRE MERKEZİNE OTOPARK YAPILMASI İŞİ

Kadir Has Kongre Merkezine otopark yapılması işi 15.02.2013 tarihinde ihale edilmiş 24.05.2013 tarihinde tamamlanmıştır.

İş kapsamında eski fuar alanının içerisinde zemin iyileştirmesi yapıldıktan sonra etrafı yaya yollarıyla çevrelenip yaklaşık 450 araçlık otopark yapılmıştır.

İLDEM VE ERKİLET MEZARLIĞINA İLAVE MEZAR YAPIM İŞİ

2013 yılı yatırım programı dahilinde ihale edilen **" İldem ve Erkilet Mezarlığına İlave Mezar Yapım İşi"** 2597 mezar yapılmış olup, 14.06.2013 tarihinde bitirilmiştir.

ŞEHİR MEZARLIĞINDA MÜHTELİF YERLERE İLAVE MEZAR YAPIM İŞİ

2013 yılı yatırım programı dahilinde 25.10.2013 tarihinde ihale edilen **"Şehir Mezarlığında Muhtelif Yerlere İlave Mezar Yapım İşi"** sözleşmeye göre işin bitim tarihi 29.06.2014'dür. İşin yapılma esnasında 239 adet mezar yapılmıştır.

YOL YAPIM ŞUBE MÜDÜRLÜĞÜ

GÜRPINAR TAŞ OCAKLARI MEVKİİ-MALATYA YOLU ARASI BAĞLANTI YOLU

Taş ocakları mevkiinden gelen yüklü araçların meskun mahallerden geçmesine gerek kalmaksızın ana artere ulaşılacak 10,00 km. uzunluğunda ve 15,00 m platform genişliğindeki yol tesis edilerek hizmete açılmıştır. Yol güzergahındaki dereler menfezler ve sanat yapıları ile geçilmiştir.

MİMARSİNAN KÖPRÜLÜ KAVŞAĞI İLDEM RAYLI SİSTEM SON DURAĞI ARASI YOL YAPIM ÇALIŞMALARI

Raylı sistem hattının tesisi ile güzergah boyunca taşıt trafiği yollarında yenilenme ihtiyacı doğmuştur.

Bu kapsamda raylı sistem güzergahına paralel toplamda 9,50 km' lik taşıt yolu yeniden ele alınmış alt yapı, üst yapı ve yaya yolları dahil olmak üzere yenilenmiştir.

SİVAS CADDESİ İPEKSARAY KAVŞAĞI TALAS BULVARI ARASI RAYLI SİSTEM GÜZERGAHI YOL YENİLEME ÇALIŞMALARI

5,00 km uzunluğundaki güzergah boyunca taşıt yolu da yeniden ele alınmış tüm alt yapı kurumlarınca deplase çalışmaları tamamlanmış, yol alt yapısı hazırlanarak üst yapısıyla birlikte tamamlanarak trafiğe açılmıştır.

Yol boyunca yaya yolları tesis edilmiştir.

HACILAR KIZILÖREN ARASI BAĞLANTI YOLU

İncesu Kızılören mahallesini Hacılar üzerinden şehir merkezine bağlayan yol 7 km uzunluğunda olup ortalama 6,50 m platform genişliğinde asfaltlanarak hizmete açılmıştır.

Bu yolun tamamlanmasıyla 65 km olan Kızılören - Kayseri arası 30 km ye düşürülmüştür.

SİVAS CADDESİ-KAYKOOP İLDEM GİRİŞİ ARASI (GÜN SAZAK BULVARI) YOL DÜZENLEME ÇALIŞMALARI

Bölge için önemli bir arter olan bu yolun ilk etabı 1,00 km uzunluğunda olup gidiş ve dönüş yönünde 3 er şeritli olarak Büyükşehir standardında yeniden dizayn edilerek asfaltlama çalışmaları tamamlanmıştır.

Orta refüj ve yaya yollarının yenilenmesi planlanmıştır.

KAYSERİ BÜYÜKŞEHİR BELEDİYESİ SINIRLARI İÇERİSİNDEKİ CADDE VE BULVARLARIN YOL ÇİZGİ BOYALARININ ÇİZİLMESİ İŞİ

2013 yılı yatırım programı dahilinde ihale edilen **"Kayseri Büyükşehir Belediyesi Sınırları İçerisindeki Cadde ve Bulvarların Yol Çizgi Boyalarının Çizilmesi İşi"** 17.09.2013 tarihinde bitirilmiştir.

İşin yapılma esnasında;

- 78.538,00 m^2 soğuk yol çizgi boyası kullanılmıştır.
- 3295,75 m^2 çift kompenantlı boya ile yaya geçitleri, yavaşlama, uyarı ve şerit çizgileri çizilmiştir.
- 19.466,25 termo plastik

RAYLI SİSTEM GÜZERGAHINDA VE MUHTELİF YERLERDE OTOPARK YAYA YOLU YAPIM İŞİ

Raylı Sistem Güzergahında ve Muhtelif Yerlerde Otopark Yaya Yolu Yapım İşi ihale edilmiş olup 30.12.2013 tarihinde hizmete açılmıştır.

İş kapsamında yaklaşık 48.788,24 m^2 kilitli parke 42.367,07 m bordur kullanılmıştır.

425 araçlık otopark yapılmıştır.

15 adet kavşak düzenleme çalışması yapılmıştır.

ŞEHRİN MUHTELİF YERLERİNDE 500.000 TON TEMEL ALT TEMEL İLE ASFALT MALZEMESİ NAKLİ İŞİ

16.04.2013 tarihinde ihale edilen iş 18.11.2013 tarihinde iş tamamlanmıştır.

İş kapsamında Büyükşehir Belediyemiz konkasör tesislerinden Kayserinin muhtelif yerlerine 305.000 ton mıcır ve Pmt malzemesi, Kayserinin muhtelif yerlerinde ise her türlü hafriyat, toprak, temel, asfalt ve alt temel malzemelerinin naklinde ise toplam 280.000 ton malzeme muhtelif yerlere nakliye yapılmıştır.

KAYSERİNİN MUHTELİF YERLERİNDE KULLANILMAK ÜZERE BEKO KEPÇE KİRALAMA İŞİ

11.02.2013 tarihinde ihale edilen iş 18.12.2013 tarihinde iş tamamlanmıştır.

İş kapsamında 10 adet Beko kepçe Kayserinin muhtelif yerlerinde kullanılmak üzere kiralanmış olup Belediyemiz bünyesinde kazı, dolgu, vb. her türlü arazi, yol, asfalt çalışmaların da kullanılmıştır.

YOL YAPIM, BAKIM VE ONARIM İŞLERİNDE KULLANILMAK ÜZERE GREYDER, YOL SİLİNDİRİ VE SULAMA ARAZÖZÜ KİRALANMASI İŞİ

21.05.2013 tarihinde ihale edilen iş 13.01.2014 tarihinde iş tamamlanmıştır.

İş kapsamında Büyükşehir Belediyemiz yol çalışmalarında kullanılmak üzere; 1 adet greyder, 2 adet arazöz ve 2 adet silindir kiralanmış olup yol yapım, bakım ve onarım çalışmalarında kullanılmıştır.

KAYSERİNİN MUHTELİF YERLERİNDE KULLANILMAK ÜZERE ESKAVATÖR KİRALAMA İŞİ

15.04.2013 tarihinde 300 gün süre ile ihale edilmiş olup iş 31.12.2013 tarihi itibari ile iş % 87 seviyesinde olup iş aynı taahhüt altında devam etmektedir.

İş kapsamında kiralanan ekskavatörler Kayserinin muhtelif yerlerinde kullanılmak üzere kiralanmış olup Belediyemiz bünyesinde çalıştırılmaktadır.

ŞEHRİN MUHTELİF YERLERİNDE KULLANILMAK ÜZERE ÇEKİCİ (TIR) TAŞIMA SALI KİRALAMA İŞİ

09.04.2013 tarihinde 300 gün süre ile ihale edilmiş, ihale edilen iş 31.12.2013 tarihi itibari % 81 seviyesinde olup iş aynı taahhüt altında devam etmektedir.

İş kapsamında 2 adet çekici ile taşıma salı kiralamış olup Belediyemize ait iş makinelerin nakliyelerinde kullanılmaktadır.

KAYSERİNİN MUHTELİF YERLERİNDE KULLANILMAK ÜZERE YÜKLEYİCİ KEPÇE KİRALANMASI İŞİ

09.04.2013 tarihinde ihale edilen iş 31.12.2013 tarihi itibari ile iş % 65 seviyesinde olup aynı taahhüt altında devam etmektedir.

İş kapsamında Büyükşehir Belediyemiz yol çalışmalarında kullanılmak üzere 2 adet yükleyici kepçe kiralanmış olup yol yapım çalışmalarımızda kullanılmaktadır.

KAYSERİNİN MUHTELİF YERLERİNDE KARLA MÜCADELE VE NAKLİYE İŞİ

25.10.2013 tarihinde 180 gün süre için ihale edilmiş olup aynı taahhüt altında devam etmektedir.

İş kapsamında Büyükşehir Belediyemiz uhdesindeki yollarımızın kar temizliğinin ve tuzlamasının yapılması için 20 adet kamyon tuzlama ve idareye ait tuzlama temizleme aparatları takılmış durumda kiralanmış olup yol açma ve temizleme çalışmalarında kullanılmaktadır.

Aynı taahhüt altında yüklenicinin 5 adet kamyonu nakliye işlerinde kullanılmaktadır.

KAYSERİNİN MUHTELİF YERLERİNDE KULLANILMAK ÜZERE BEKO LODER KEPÇE KİRALANMASI İŞİ

26.11.2013 tarihinde 360 gün süre için ihale edilmiştir. İş bu kapsamda devam etmektedir.

İş kapsamında 10 adet Beko Loder Kepçe Kayserinin muhtelif yerlerinde kullanılmak üzere kiralanmış olup Belediyemiz bünyesinde çalıştırılmaktadır.

KAYSERİNİN MUHTELİF YERLERİNDE KULLANILMAK ÜZERE BEKO LODER KEPÇE KİRALANMASI İŞİ,

28.10.2013 tarihinde 210 gün süre için ihale edilmiş olup 31.12.2013 tarihi itibari ile iş % 50 seviyesindedir, aynı taahhüt altında devam etmektedir.

İş kapsamında Büyükşehir Belediyemiz konkasör tesislerinden, Asfalt Şantiyesinden ve Kayserinin muhtelif yerlerinden her türlü temel, alt temel, asfalt ve hafriyat malzemelerinin nakli için tırlarla ve kamyonlarla nakliye yapılmaktadır.

ŞEHRİN MUHTELİF YERLERİNDE FREZE İLE KAZI YAPILMASI VE KAZININ NAKLİ İŞİ

Şehrin muhtelif yerlerinde "Freze ile Kazı Yapılması ve Kazının Nakli İşi" 26.04.2013 tarihinde ihalesi yapılmıştır. 06.12.2013 tarihinde kesin kabulü yapılarak tamamlanmıştır.

İş kapsamında yaklaşık 17.113,10 m^3 kazı işlemi yapılmış olup 16.543,70 m^3 malzeme nakli yapılmıştır.

Malzeme nakli yapılan freze malzemesi belirli oranda taşmastik asfalt yapımına kullanılarak ülke ekonomisine kazanç sağlanmıştır.

MOTOR ATÖLYESİ

Motor Rektefiye : 6 Adet
Şanzuman Tamiri : 5 Adet
Diferansiyel Tamiri : 3 Adet

İŞ MAKİNASI TAMİR ATÖLYESİ

140 H1 Greyder bıçak ve sarıların değişimi yapılmıştır.
140 H1 Greyder motor revizyonu yapılmıştır.
140 G Greyder tandem bıçak ve liftinin değişimi yapılmıştır.
140 H2 Greyderin tandem daire komprasör sökülüp striplerin değişimi yapılmıştır.
CA 280 Dynapac silindirin silindir kapağı sökülmesi ve takılması yapılmıştır.
CA 280 Dynapac silindirin tambur sökümü ve takılması yapılmıştır.
CC 100 Dynapac silindirin hidrolik hortumları ve vibrasyon pompasının tamiri ve bakımı yapılmıştır.
CC 322 Dynapac silindirin kabin takozları değiştirilmiştir.
Vogele Finişerin komple arka tabla saclarının değişmiş yapılmıştır.

FREN ATÖLYESİ

Teker sökümü : 50 Adet
Fren pedal tamiri : 10 Adet
Fren körük lastiği tamiri : 15 Adet
Fren balatası değişimi : 20 Adet
Ventil tamir bakımı : 25 Adet
Depriyaj tamiri : 30 Adet

LASTİK ATÖLYESİ

Dış lastik değişimi : Fatih Kamyon, Greyder, Tırsal, Kargo Kamyon, Man Kamyon, İveco Kamyonet, 950 B Kepçe.
İç lastik değişimi : Fatih kamyon, Kargo kamyon, Greyder.
Jant orini : 950F – 950 B kepçe.

KAYNAK ATÖLYESİ

Çarşı içerisindeki muhtelif yerlerde bulunan bariyer, mantar tamiri ve bakımı yapılmıştır.

Hemzemin geçitlerin kaynak işleri tamiri yapılmıştır.
Kamyonların ve diğer araçların tamiri ve bakım işleri yapılmıştır.
Asfalt plentinin tamir ve bakım işleri yapılmıştır.
Şehir içerisinde muhtelif yerlerde (korkuluk) yapımı ve tamiri işleri yapılmıştır.

YIKAMA YAĞLAMA

Araç ve İş makinelerinin filtre değişimi (hava, mazot, yağ filtreleri) yapılmıştır.
Araç ve İş makinelerinin yağ değişimi yapılmıştır.

MARANGOZ ATÖLYESİ

65 m^2 kare dolap yapıldı.
4500 desi ağaç kullanıldı.

ELEKTRİK ATÖLYESİ

Araç ve iş makinelerinin şarj dinamosu tamiri yapıldı.
Araç ve iş makinelerinin marş motoru tamiri yapıldı.
Araçların elektrik aksamlarının genele bakımı yapıldı.

ASFALT ÜRETİM ŞUBE MÜDÜRLÜĞÜ

Büyükşehir Belediyesi sorumluluk bölgesinde yapılan asfalt işleri, Asfalt Üretim Şube Müdürlüğümüz kontrolünde; Büyükşehir Belediyemize ait İnecik Asfalt Şantiyesinde kurulu bulunan Asfalt Plentimiz de ve belediyemiz adına üretim yapan yüklenici firmaya ait plentte üretilen asfalt kullanılarak gerçekleştirilmekte ve şehrin ihtiyaç duyulan yerlerinde serdirilmektedir.

Asfalt Üretim Şube Müdürlüğümüzce, 2012 yılında ihalesi yapılan Kayseri'nin muhtelif yerlerinde asfalt kaplama yapılması işi kapsamında, sorumluluk bölgemizdeki, ekonomik ömrünü tamamlamış ve fiilen bozulmuş olan kaplamalar kazınarak, yeniden asfalt kaplaması yapılmıştır.

Asfalt üretimi ve serimi için yapılan bu ihale kapsamında asfalt üretim ve serim çalışmalarımız devam etmektedir.

2013 yılında Asfalt Şube Müdürlüğümüz tarafından toplam 226.325,250 ton sıcak asfalt üretimi gerçekleştirilmiştir.

Bu asfaltın 106.456,850 ton'luk kısmı, İnecik Asfalt Şantiyemizde, 119.868,400 ton'luk kısmı da yüklenici plentinde üretilmiştir.

Ayrıca, asfalt serim ekibimizce yol üst yapısının yapılması amacıyla plent-miks temel malzemesi serimi de yapılmaktadır.

İdaremizce son yıllarda gelişen teknolojilere uygun olarak geri kazanımlı asfalt üretimine hız verilmiş, ayrıca son kat asfalt tabakalarında sessiz asfalt olarak bilinen taş mastik asfalt kullanımı artarak devam etmektedir.

Yapılan bu çalışmalarla asfaltın kalitesi artırılmış, yolların bakım ve onarım maliyetleri azaltılması amaçlanmıştır

Asfalt Üretim Şube Müdürlüğümüz tarafından 2013 yılı içerisinde yapılan asfalt çalışmalarının yerleri ve kullanılan asfaltın miktarları aşağıda arz edilmiştir.

2013 YILI İÇERİSİNDE ASFALT SERİMİ YAPILAN YERLER VE ASFALT ÜRETİM MİKTARLARI

NO	ASFALT YAPILAN YER	MİKTARI	BİRİMİ
1	Raylı Sistem Güzergahı Talas Hattı (Sivas Caddesi - Talas Bulvarı Arası)	27272,000	Ton
2	Raylı Sistem Güzargahı İldem Hattı (Doğu Garajı - İldem Arası)	39648,600	Ton
3	Erciyes Master Projesi Dahilinde Yaptırılan Otoparklar	6675,600	Ton
4	Anadolu Harikalar Diyarı	18259,250	Ton
5	Aydınlar Mevkii	3.345,050	Ton
6	Belsin Hasan Esat Işık Bulvarı	2.604,400	Ton
7	Doğu Sanayi Girişi	729,950	Ton
8	Erkilet Bulvarı	50,800	Ton
9	Gün Sazak Cad. (Kay Koop - İldem Yolu)	3.747,100	Ton
10	Gürpınar Yolu	20591,450	Ton
11	İncesu İlçesi İçerisinde Yapılan İşler	5.597,250	Ton
12	İnşaat Malzemecileri Sitesi	12.811,550	Ton
13	Köşk Kışla İçerisi	4.459,850	Ton
14	Hacılar İlçesi İle Kızılören Arası Bağlantı Yolu	12.710,450	Ton
15	Talas İlçesi İçerisinde Yapılan İşler	5240,700	Ton
16	Protokol Karşılığı Üretilen Asfalt	38114,400	Ton
17	Mezarlık	1311,750	Ton
18	Belediye Tarafından Yapılan Yamalar	23155,100	Ton
	2013 Yılı Genel Toplamı	**226.325,250**	**Ton**

BELEDİYEMİZ EKİPLERİNCE SERİLEN PLENTMİKS TEMEL

NO	ASFALT YAPILAN YER	MİKTARI	BİRİMİ
1	ŞEHRİN MUHTELİF YERLERİNDE	65.000,000	Ton
	TOPLAM	**65.000,000**	**Ton**

AYKOME ŞUBE MÜDÜRLÜĞÜ

AYKOME tarafından aylık Koordinasyon toplantılarını planlamak organize etmek ve çıkan Kararları hazırlamak.

Alt yapı ile ilgili kazı yapacak gerçek ve tüzel kişilere kazı ruhsat vermek ve buna ilişkin bedeli belirlemek.

Kaskı, Kcetaş, Kayseri Gaz, Türk Telekom, Türksat , Ulaşım Daire Başkanlığı hafif raylı toplu taşıma gibi altyapı kurumlarının kazı taleplerini değerlendirmek cevap vermek ve koordine etmek.

AYKOME kamu kurum ve kuruluşları arasında iletişimi sağlamak.

İzinsiz kazı çalışmalarını yerinde tespit etmek, tutanak tutmak ve gerektiğinde Zabıta'yı yönlendirmek.

Aylık Zabıta Koordinasyon Toplantılarına katılmak

Altyapı kuruluşların kazı çalışmalarını Altyapı Taahhütnamesi göre uygun yapılıp yapılmadığını yerinde kontrol etmek .

FEN İŞLERİ DAİRE BAŞKANLIĞI

BÜTÇE BİLGİSİ ÖZETİ

HARCAMA KALEMİ	HARCAMA KALEMİ ADI	2013 YILI NET BÜTÇE ÖDENEĞİ	2013 YILI GİDER
01	Personel Giderleri	11.310.762,74	10.190.705,51
02	SGK Devlet Primi Giderleri	3.355.076,00	1.878.620,38
03	Mal ve Hizmet Alım Giderleri	18.283.348,27	18.279.990,42
05	Cari Transferler	0,00	0,00
06	Sermaye Giderleri	62.082.598,38	62.062.596,38
07	Sermaye Transferleri	0,00	0,00
08	Borç Verme	0,00	0,00
09	Yedek Ödenekler	0,00	0,00
GENEL TOPLAM		95.031.785,39	92.411.912,69

ULAŞIM PLANLAMA VE RAYLI SİSTEM DAİRESİ BAŞKANLIĞI

RAYLI SİSTEM FAALİYETLERİ :

1. Kayseri kent içi raylı taşıma sistemi 1 aşama projesine ilave olarak alınmasına karar verilen 16 adet ilave raylı sistem aracı alımı için 09.07.2008 tarihinde sözleşme imzalanmıştır. Bu sözleşme kapsamında mali sorumluluğumuz yerine getirilerek bugüne kadar 32,25 mt (kuplör içeride) koltuk kapasitesi 68 oturan + 2 engelli yeri ve 203 kişi (6 kişi/m^2), her iki yönde kumanda kabinli ve genişliği 2,65 mt olan alçak tabanlı, mevcut raylı sistemlere tamamen uyumlu 16 adet ilave raylı sistem aracının 2012 itibariyle muayene kabulü tamamlanarak teslim alınmıştır. Satın alınan bu araçların garanti süresi 2 yıldır. Araçların kalan bedelinin tahakkuku 2013 yılı içerisinde yapılmıştır.

2. Hizmete sunulan Kayseri kent içi raylı taşıma sistemi 1 aşama 2013 yılı içerisindeki yolcu sayıları aşağıda verilmiştir.

Aylar	Aylık Yolcu
Ocak 13	2.301.979
Şubat 13	2.060.121
Mart 13	2.370.537
Nisan 13	2.289.511
Mayıs 13	2.337.622
Haziran 13	2.096.311
Temmuz 13	1.888.033
Ağustos 13	2.066.096
Eylül 13	1.997.129
Ekim 13	2.127.855
Kasım 13	2.392.088
Aralık 13	2.257.111
Toplam	26.184.393

3. Kayseri kent içi raylı taşıma sistemi inşaatı 1. aşamanın sona erdiği Mimsin Kavşağının 650 mt batısında, Yataş Fabrikası önünden İldem'e kadar yaklaşık 9,438 km uzunluğunda, tamamen hemzemin ve 15 adet istasyon içeren Kayseri Raylı Taşıma Sistemi 2. aşama inşaatının yapımı 1. aşamanın 14,9 km'sinin Aşık Veysel caddesinin kesişiminden Erciyes Üniversitesi kampusu alanından devamla Talas Bulvarını takiben Atatürk

Bulvarından geçerek Cemilbaba mezarlığında son bulacak olan 6,798 km uzunluğunda, tamamen hemzemin ve 11 adet istasyon içeren Kayseri Kent İçi Raylı Taşıma Sistemi 3. aşama inşaatlarının yapımı ve Kayseri Kent İçi Raylı Taşıma Sistemi inşaatı 1.aşamanın mevcut depo sahasında yeni ilave hatları için gerekli her türlü altyapı ve üst yapı inşaat işlerinin yapımı için 07.04.2011 tarihinde ihale, 02.08.2011 tarihinde sözleşme, 08.08.2011 tarihinde yer teslimi yapılmıştır. Kısmi kabulünde öngörüldüğü işin yapım çalışmaları 2013 yılı içerisinde de devam etmiş olup, bu çalışmalar kapsamında;

Kayseri 2. aşama raylı taşıma sistemi (KRTS-2) kısım-a işleri, Kayseri 2. aşama raylı taşıma sistemi (KRTS-2) kısım-b işleri, Kayseri 3. Aşama raylı taşıma sistemi (KRTS-3) kısım-a işleri, mevcut depo sahasında yeni hat işleri, havai hat bakım aracı temini işi, telsiz sistemi işleri, tamamlanarak geçici kabule hazır hale getirilmiştir.

4. Kayseri 3. aşama raylı taşıma sistemi KRTS - 3 kısım - b işlerinde meydana gelen proje revizyonları nedeni ile yapımına 2014 yılı içerisinde devam edilecektir.

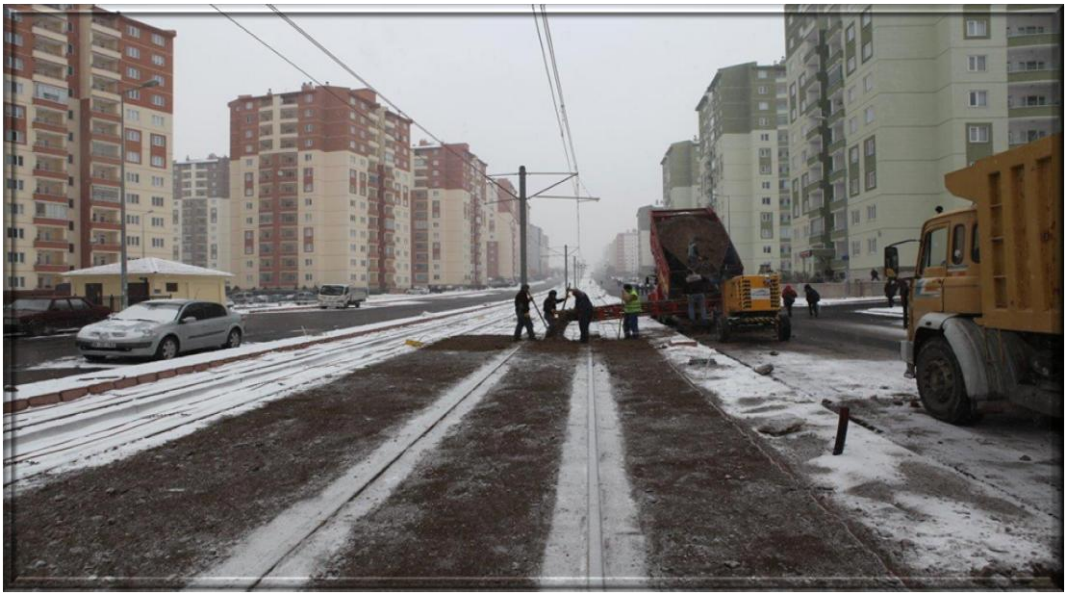

5. Kayseri 2. ve 3. aşama kent içi raylı taşıma sistemleri güzergahındaki 25 adet istasyon üst yapılarının granit zemin kaplaması ihalesi yapılarak sözleşmesi imzalanmış olup, sözleşme kapsamında bir miktar malzeme ihzaratı ve imalatı yapılmıştır. Hava şartlarının fen noktasından çalışılmaya uygun hale gelmesiyle birlikte imalat çalışmalarına devam edilecektir.

6. Kayseri 3. aşama raylı taşıma sistemi yapımı kapsamında Erciyes Üniversitesi ile yapılan protokol çerçevesinde yıkılması gereken giriş yıkılarak Erciyes Üniversitesi 30 Ağustos Nizamiye Girişi Yapılması işinin yapımı tamamlanarak hizmete sunulmuştur.

7. Kayseri 2. ve 3. aşama kent içi raylı taşıma sistemleri güzergahında ki 18 adet istasyon üst yapılarının mal (montaj dahil) alımı işinde kısmı kabul öngörülmüştür. Yapımı devam eden bu kapsamda 10 adet istasyonun üst örtüleri tamamlanmıştır. Kalan 8 adet istasyon üst örtülerinin imalatı tamamlanmış olup, montajı devam etmektedir.

8. Kayseri kent içi raylı taşıma sistemi güzergahlarında ağaçlandırma çalışması mal (dikim - bakım dahil) alımı işi sözleşme ve yer teslimi yapılmış olup mevsimin ağaç dikimine uygun hale gelmesiyle birlikte ağaçların dikimine başlanacaktır.

9. Kayseri 2. aşama raylı taşıma sistemi ildem sonu betonarme istinat duvarı yapım işi sözleşmesi yapılarak işin yapımına başlanmıştır. Bir miktar imalat yapılmış olup havanın fen noktasından çalışılmaya müsait hale geldiğinde işin yapımına devam edilecektir.

10. Hizmete sunulan kent içi raylı taşıma sistemi 1 aşama güzergah üzerindeki bazı bölümlerde yaya ve trafik emniyeti açısından yapılması zorunlu görülen (Tip-1, Tip-2, Tip-3) olmak toplam 450 mt korkuluk (montaj dahil) yaptırılmıştır.

UKOME FAALİYETLERİ

5216 sayılı Büyükşehir Belediye kanunun 9. Maddesi gereğince "Büyükşehir içindeki kara, deniz, su, göl ve demiryolu üzerinde her türlü taşımacılık hizmetlerinin koordinasyon içinde yürütülmesi amacıyla, Büyükşehir belediye başkanı ya da görevlendirdiği kişinin başkanlığında, yönetmelikle belirlenecek kamu kurum ve kuruluş temsilcilerinin katılacağı Ulaşım Koordinasyon Merkezi kurulur". Büyükşehir ilçe belediye başkanları kendi belediyesini ilgilendiren konuların görüşülmesinde koordinasyon merkezlerine üye olarak katılırlar. Ulaşım koordinasyon merkezi toplantılarına ayrıca gündemdeki konularla ilgili kamu kurumu niteliğindeki meslek kuruluşlarının (oda üst kuruluşu bulunan yerlerde üst kuruluşun) temsilcileri de davet edilerek görüşleri alınır.

Yukarıda belirtilen Kanun ile Büyükşehir belediyesine verilen trafik hizmetlerini plânlama, koordinasyon ve güzergâh belirlemesi ile taksi, dolmuş ve servis araçlarının durak ve araç park yerleri ile sayısının tespitine ilişkin yetkiler ile Büyükşehir sınırları dahilinde İl Trafik Komisyonu'nun yetkileri Ulaşım Koordinasyon Merkezi tarafından kullanılır.

Ulaşım Koordinasyon Merkezi kararları, Büyükşehir Belediye Başkanı'nın onayı ile yürürlüğe girer.

Ulaşım Koordinasyon Merkezi tarafından toplu taşıma ile ilgili alınan kararlar, belediyeler ve bütün kamu kurum ve kuruluşlarıyla ilgililer için bağlayıcıdır.

Koordinasyon merkezinin çalışma esas ve usulleri ile bu kurullara katılacak kamu kurum ve kuruluş temsilcileri, İçişleri Bakanlığı tarafından çıkarılacak yönetmelikle belirlenir.

Büyükşehir belediyelerine bu Kanun ile verilen görev ve yetkilerin uygulanmasında, 13.10.1983 tarihli ve 2918 sayılı Karayolları Trafik Kanunu'nun bu Kanun'a aykırı hükümleri uygulanmaz." hükmüne istinaden her ayın ikinci çarşambası mutat olarak toplanır.

Plan ve projelerin hazırlanması ve uygulamaya geçilmesi aşamalarında UKOME ve diğer tüm kamu kurum ve kuruluşları ile işbirliği içinde çalışır.

Bu bağlamda; 2013 yılı içerisinde UKOME olarak alınan kararlar aşağıdaki şekilde sınıflandırılmıştır.

- Kavşak Düzenleme Proje Çalışması kararı……..32
- Sinyalizasyon Çalışması Yapılması kararı……...11
- Park yasağı yapılması kararı……10
- Yükseltilmiş kavşak ve yay geçidi yap. Kararı……43
- Trafik işaret ve levhaları konulması kararı……..42
- Otopark işletmeciliği izni verilmesi kararı……..12
- Otobüs ve okul servis ücretleri kararı……1
- Engelli araç park yeri kararı……...6
- Trafik düzenlenmesi kararı……..37
- Taksi durakları ile ilgili kararı…...……..110

ELEKTRONİK ÜCRET ÖDEME SİSTEMLERİ FAALİYETLERİ

İşlemler; Elektronik Ödeme Sistemleri Şube Müdürü, 2 memur, ve 2 işçinin denetiminde; yüklenici firma Aktifbank tarafından yürütülmektedir.

Belediye, özel halk ve raylı sistem işletmesi turnike validatörlerinde kullanılan manyetik bilet ve akıllı kartların kodlanması, ücretlendirilmesi, gişe ve tali bayi bazında satılması, ücret toplama makinelerinin arızalarına müdahale ve toplu taşım araçlarında kullanılan biletlerin ayrıştırılması, araç takip sistemleri ve hak ediş bilgilerinin hazırlanması gibi işlemlerin denetimini kapsamaktadır.

YÜKLENİCİ AKTİFBANK PERSONEL DURUMU	
BÖLÜM	**KADRO**
İdari (Op. Md. ve Gişe Yön.)	4
Paso-vize işlem personeli	6
Tali bayi personeli	1
Teknik personeli	8
Gişe görevlisi	79
Vardiya amiri	7
Stant satış personeli	5
TOPLAM	110

Birimimizde, indirimli akıllı kartların kullanım süreleri her yılın Aralık ayı sonu itibariyle biteceğinden yıl içerisinde Ekim - Aralık ayları döneminde kart sahiplerinin indirimli bilet kullanım haklarının devam edip etmediğinin kontrolleri yapılmakta, şartları uygun olanların kart kullanım süreleri ücretsiz vize işlemleri ile uzatılmaktadır.

Aksi takdirde vize yapılmayan kart otomatik olarak sistem tarafından kullanım dışı durumuna çevrilerek geçerliliğini yitirmektedir.

Sisteme dahil Özel Halk Otobüsleri ve Raylı Sistem İşletmesinin bilet değerlendirme sonuçları sistem tarafından gerekli ayrıştırmalar yapılarak hak edişlerine esas olmak üzere taşıdıkları yolcu sayıları 10 günlük periyotlar halinde ilgili birimlere gönderilmektedir.

Sistemdeki Manyetik biletlerin ve Akıllı kartların üretimi, özel ve tali bayilerde satışa sunulması, paraların tahsil edilip Belediyemiz hesabına yatırılması yüklenici firma tarafından yapılmaktadır.

Yolcu Taşıma Sayıları

	2011	2011 AKTARMA	2012	2012 AKTARMA	2013	2013 AKTARMA
HALK OTOBÜSLERİ	77.073.236	3.695.803	78.459.575	3.947.001	79.815.302	3.969.548
BELEDİYE OTOBÜSLERİ	5.590.759	359.015	6.024.932	405.030	6.562.241	430.300
RAYLI SİSTEM İŞLETMESİ	18.794.097	5.714.309	19.551.382	6.310.013	19.879.286	6.305.107
TOPLAM	101.458.092	9.769.127	104.035.889	10.662.044	106.256.829	10.704.955

Taşınan Yolcu Sayılarının Bilet Tiplerine Göre Dağılımı

	2011	2012	2013
HALK OTOBÜSÜ AKILLI KART	56.764.773	60.547.929	64.228.780
HALK OTOBÜSÜ MANYETİK BİLET	20.308.364	17.911.646	15.586.520
RAYLI SİSTEM AKILLI KART	12.324.255	13.773.810	14.929.375
RAYLI SİSTEM MANYETİK BİLET	6.469.842	5.777.572	4.949.905
BELEDİYE OTOBÜSÜ AKILLI KART	4.240.486	4.786.197	5.427.953
BELEDİYE OTOBÜSÜ MANYETİK BİLET	1.350.273	1.238.735	1.134.288

*Yukarıdaki tabloda aktarma ile yapılan yolculuklar, sayılara dahil edilmemiştir.

Bilet ve para kredilerini halka arz eden özel ve tali bayiler, ihtiyacı olan bilet ve kredi tutarlarını, Yüklenicinin işletmiş olduğu otomasyon sistemi üzerinden gişelere ve MGS (Kredi Yükleme Cihazı)'lere aktarmaktadır.

Üniversite kayıt dönemlerinde kampüslere stant kurmak sureti ile yeni kayıt yaptıran öğrencilerin indirimli kart müracaatları kabul edilmekte ve üretimden sonra kendilerine teslim edilmektedir. Vizeleme işlemleri, her yıl kişinin durum belgesini ibrazı ile ücretsiz olarak seri bir şekilde paso merkezinde ve 5 adet bilet satış gişesinde yapılmaktadır. Vizeleme işlemi ile belge kontrolü de dahil olmak üzere 30 saniye kadar sürmekte olup, kart yeni dönem için kullanıma açılmaktadır.

Bilet okuma makinelerinin arızalarına acil müdahale etmek, cihazların koruyucu bakımları, kontrolleri ve tamir işlemleri için 8 kişiden oluşan yüklenici firma Aktif Bank teknisyenleri tarafından yapılmaktadır.

Toplu taşıma biletlerini halka arz etme işi: Halkın toplu taşıma bilet ihtiyaçlarını rahatlıkla karşılayabilmeleri için şehir ve hinterlant kapsamında 29 adet e-kent gişesi , 3 adet özel bayi gişesi, 115 adet özel bayi noktası, 200 adet aktif olarak çalışan tali bilet bayi noktası ve 136 adet E-POS bayi noktasından manyetik bilet ve Akıllı kart ve MGS cihazı ile para yüklemesi yapılmak sureti ile biletler halka arz edilmektedir. Gişelerimiz gün içerisinde 06.00 – 23.00, özel ve tali bayiler ise 07.00 – 21.00 saatleri arasında aralıksız hizmet vermektedir.

Ücret Toplama ve Otomasyon: Yıllar itibariyle toplu taşıma araçlarında ve raylı sistem turnikelerinde ücret toplama ve otomasyon faaliyeti içerisinde üretilen biletler ile bilet çeşitlerine ilişkin üretim bilgileri (aktarmalı-aktarmasız) aşağıdaki tabloda gösterilmektedir.

Bilet ve Kart Üretim Çeşitlerine İlişkin Genel Bilgiler

	2011	2012	2013
MANYETİK TAM BİLET	19.081.105	19.160.360	17.628.700
AKILLI TAM KART	95.047	156.253	174.247
AKILLI İNDİRİMLİ KART	61.166	66.426	93.910

Yolcuların bilet gişesine gerek kalmadan ulaşım sağlayabilmesi için kredi kartlı binişler devreye alınmıştır. Bu sayede hem bilet almak için gişe aramak zorunda kalınmayacak hem de nakit parası olmasa dahi ulaşım sağlanabilecektir.

Şehir içi toplu taşımada kullanılmakta olan manyetik bilet ve akıllı kartların satış ve dolum hizmetlerinde bir yenilik daha yapılarak, şehrin 24 noktasına konumlandırılan 25 adet Biletmatik cihazları ile 24 saat kesintisiz manyetik kağıt bilet ve kredi dolum işlemleri yapılabilmektedir.

Şehir içi toplu taşıma araçlarını kullanan vatandaşlara daha iyi ve kaliteli hizmet sunabilmek adına , ayrıca şehir merkezinin görselliği açısından , merkezde bulunan 6 gişe ve fakültede içerisinde bulunan bir gişenin yeni konsept gişeler ile değiştirilerek daha modern yapıya kavuşturulması sağlanmıştır.

Yeni bir yapı oluşturularak şehir merkezi ulaşımını daha pratik hale getiren bisikletli ulaşım projesi olan Kaybis sistemi hayata geçirilerek vatandaşların hizmetine sunulmuş olup, şehrin 25 noktasında oluşturulan bisiklet park istasyonları ile hizmet vermeye başlamıştır. Kaybis bisiklet noktalarından hizmet almak isteyen vatandaşlar Kart38 İşlem Merkezine müracaatta bulunarak alacakları kişiselleştirilmiş kartlar ile bu hizmetten faydalanabilmektedirler.

ULAŞIM PLANLAMA VE RAYLI SİSTEM DAİRE BAŞKANLIĞI

BÜTÇE BİLGİ ÖZETİ

HARCAMA KALEMİ	HARCAMA KALEMİ ADI	2013 YILI NET BÜTÇE ÖDENEĞİ	2013 YILI GİDER
01	Personel Giderleri	424.218,95	421.193,55
02	SGK Devlet Primi Giderleri	61.544,57	60.907,75
03	Mal ve Hizmet Alım Giderleri	1.299.327,00	862.765,66
05	Cari Transferler	0,00	0,00
06	Sermaye Giderleri	83.120.000,00	82.479.408,20
07	Sermaye Transferleri	0,00	
08	Borç Verme	0,00	
09	Yedek Ödenekler	0,00	
GENEL TOPLAM		**84.905.090,52**	**83.824.275,16**

ETÜT VE PROJELER DAİRESİ BAŞKANLIĞI

1. PROJE VE PLANLAMA ŞUBE MÜDÜRLÜĞÜ

Kayseri iç kalesini kültür ve sanat merkezine dönüştürmek amacıyla düzenlenen iki kademeli mimarlık yarışması neticesinde elde edilen projelerin uygulama projeleri hazırlatılmış olup Kayseri Kültür Varlıklarını Koruma Bölge Kurulunca onaylanmıştır.

Kayseri iç kalesini kültür ve sanat merkezine dönüştürmek amacıyla yürütülen mimari projelere paralel olarak kale sur duvarlarının restorasyon projeleri hazırlatılmaktadır.

Kayseri Lisesinin Mili Mücadele Müzesine dönüştürülmesi için proje çalışmalarına devam edilmekte müze teşhir tanzim ile birlikte Kayseri Lisesi binasının restorasyon projeleri de eş zamanlı olarak hazırlatılmaktadır.

Tavukçu Mahallesinde yer alan ve belediyemiz mülkiyetinde bulunan tek yapı ölçeğindeki tescilli yapıların rölöve restitüsyon ve restorasyon projelerinin hazırlatılması çalışmaları devam etmektedir.

Kayseri'de yer alan tarihi yapıların ön plana çıkarılması ve kente gelen turistlerin bir rota üzerinde gezmelerini sağlamak amacıyla hazırlanan ve onaylanan Kültür Yolu Avan Projesi kapsamında Kültür Yolu Uygulama Projeleri hazırlatılmıştır.

Kayseri Kiçikapı Meydanı'nda bulunan Surp Asvatzadzin (Meryem Ana) Kilisesi'nin rölöve restitüsyon ve restorasyon projeleri hazırlatılmaya başlanmıştır. Kilisede kurul kararı doğrultusunda raspa ve sondaj çalışmaları yapılmış olup projeler devam etmektedir.

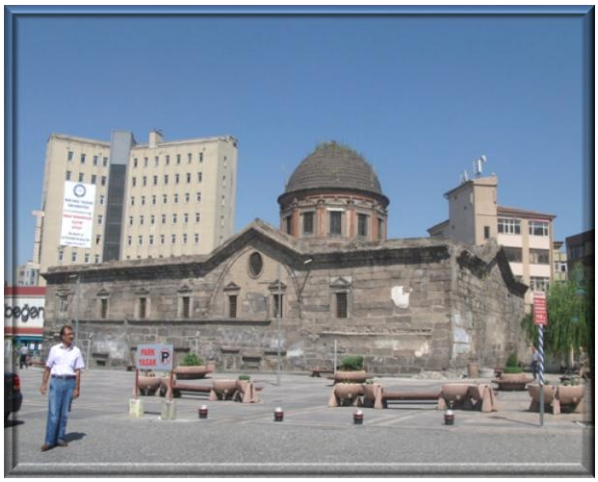

Tavukçu Mahallesinde yapımı devam eden kentsel tasarım projesinin devamı niteliğinde yapılması düşünülen 2. Etap Kentsel Tasarım Projesi için arazi ve mülkiyet araştırmalarına ve avan proje çalışmalarına başlanmıştır.

Belediyemiz ve Bakanlık arasında imzalanan bir protokol ile Talas Amerikan Koleji'nin kullanım hakları belediyemize geçmiştir. Yapının restorasyon projeleri hazırlatılmakta olup, gerekli onaylar alındıktan sonra gençlik merkezi olarak kullanılacaktır.

Kayseri iç kalesinin kültür ve sanat ortamına dönüştürülmesi amacıyla iç kale içerisinde yer alan tüm binaların yıkım işleri gerçekleştirilmiştir.

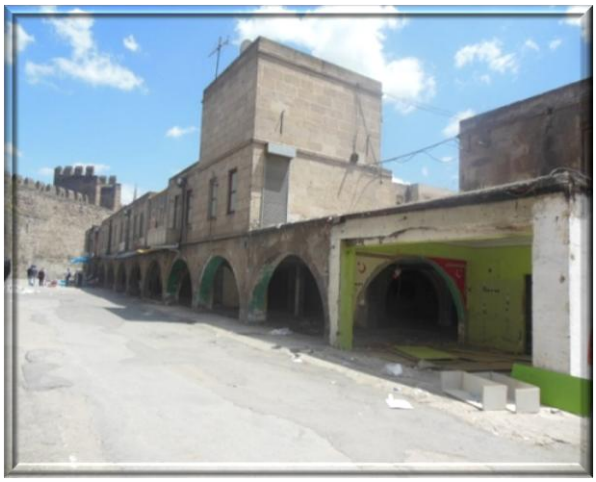

Önceki yıllarda mimarlık yarışması ile elde edilen projelerin uygulama projeleri tamamlanmış ve gerekli tüm kurumlardan izinler alınarak uygulama safhasına geçilmiştir. Yaklaşık 40.000 m^3 kazı çalışması Daire Başkanlığımızca gerçekleştirilmiştir.

Şehrin muhtelif noktalarında ana cadde veya bulvarlarında yer alan 9 adet taksi durağı ATM istasyonları ile birleştirilerek yenilenmiştir. Yenileme ihalesi Yap-İşlet-Devret modeli ile gerçekleştirilip belediyemiz bütçesinden herhangi bir ödeme yapılmadan gerçekleşmesi sağlanmıştır.

Şehrin merkezinde görüntü kirliliğini sona erdirmesi amaçlanan cephe düzenleme çalışmaları yapılmıştır. Cumhuriyet Meydanında başlayan cephe düzenlemesi çalışmaları Talas Caddesi boyunca Kiçikapı'ya, Park Caddesi boyunca Düvenönü'ne ve Sivas Caddesi boyunca da Büyükşehir Belediyesi kavşağına kadar uzanmıştır. Meydanda yapılan bu projeler görkemli bir açılışla halka sunulmuştur.

Cephe düzenleme çalışmaları kapsamında Cumhuriyet Meydanına bakan bir binaya boyu 16, eni 12 metre olan, Selçuklu medeniyetinin simgelerinden hayat ağacının modern bir kompozisyonu çini pano olarak uygulanmıştır. Bu uygulama ; Dünya'nın en büyük konulu İznik Çini Panosu olma özelliğini de taşımaktadır.

Milli Savunma Bakanlığı ile Kayseri Büyükşehir Belediyesi arasında 2012 yılında yapılan protokol sonucunda belediyemize devredilen alana peyzaj projesi hazırlanarak, uygulanmıştır. Kentin önemli bir kavşağı olan bu alan; estetik ve kullanışlı bir park olarak halkın kullanımına sunulmuştur.

Peyzaj düzenlemesine ek olarak ; Kente uzun yıllardan beri hizmet eden Büyükşehir Belediyesi Hizmet Binası için cephe yenileme projesi hazırlanmıştır.Bu proje ile yapı ; daha yeni ve modern bir çehreye bürünmüştür.

2012 yıl sonu itibariyle uygulama projeleri hazırlanan Bilim Merkezi projesi ile ilgili, 2013 yılı içerisinde TÜBİTAK,bilim kurulu ve yabancı danışman bazı firmalarla ile yapılan toplantılarda alınan kararlarla,projede bazı revizyonlar yapılarak projenin son halini alması sağlanmıştır.

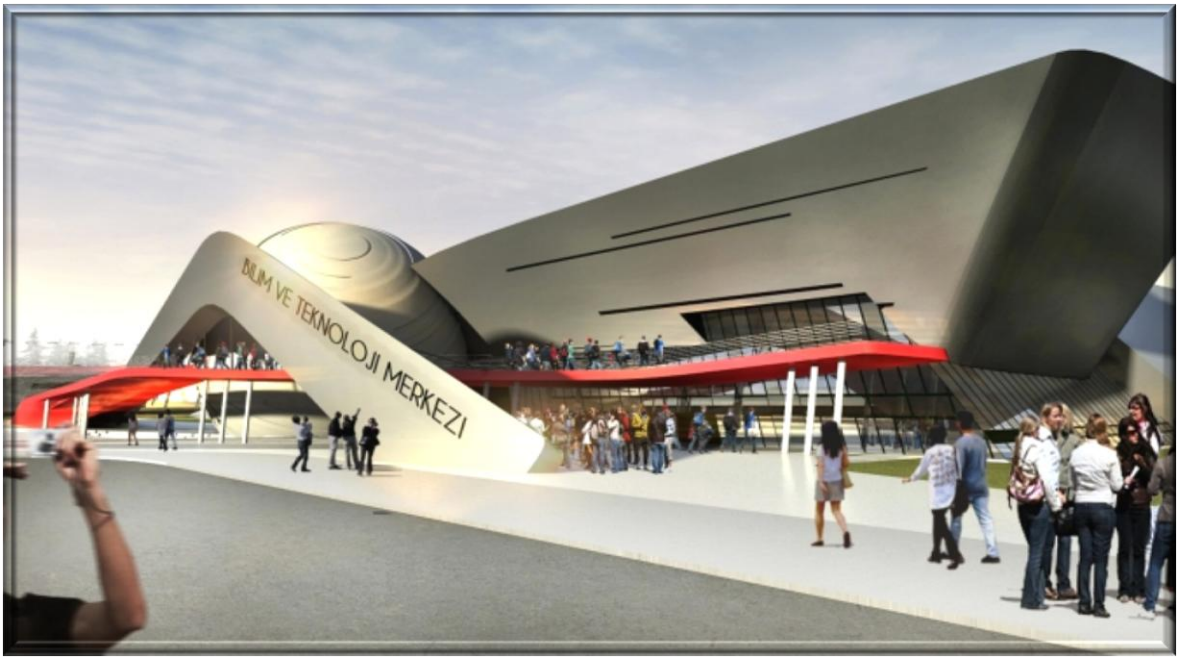

Kamu binaları ve kamuya açık alanların, engelli vatandaşlarımızın engelsiz bir yaşam sürebilmesi için uygun hale getirilmesi hususunda gerekli araştırmalar ve çalışmalar yapılarak projeler hazırlanmaya başlanmıştır.

Kayseri Büyükşehir Belediyesi Hizmet Binası ve Cumhuriyet Meydanı ve yakın çevresinde bu doğrultuda projeler hazırlanmıştır.Benzer çalışmaların ilerleyen süreçte il geneline yayılması hedeflenmektedir.

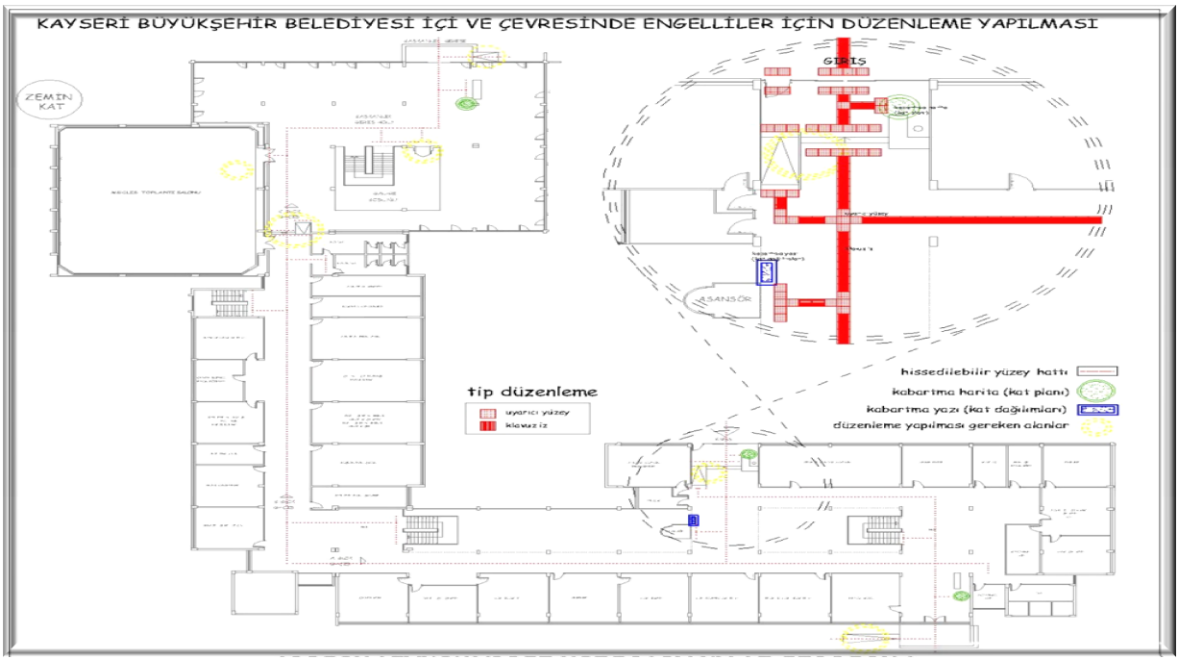

Kayseri Büyükşehir Belediyesi, Makine İkmal Bakım ve Onarım Daire Başkanlığıyla yapılan görüşmeler sonucunda , kent içerisinde farklı yerlerde bulunan otobüs hareket amirliklerinin tek bir noktada toplanmasıyla ilgili çalışmalara başlanmıştır.Bu doğrultuda yeni proje için ihtiyaç programı ve yer tespiti çalışmaları yapılarak çizimlerine başlanmıştır.

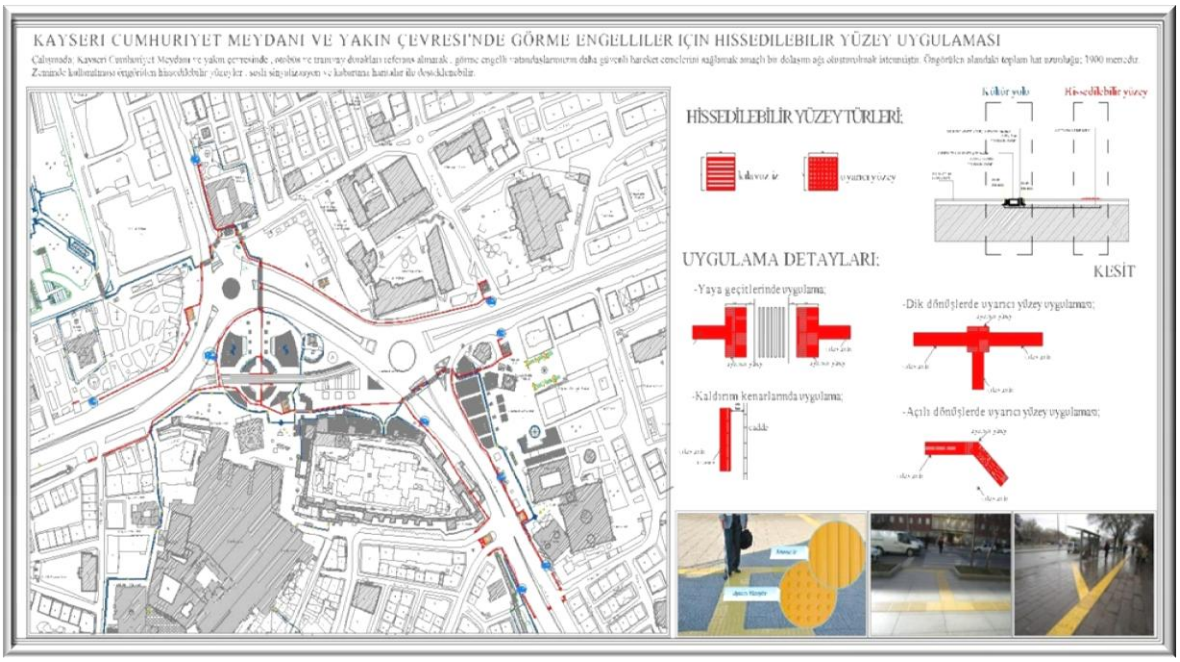

BİLİM MERKEZİ ÇALIŞMALARI

Mart ayı içerisinde TÜBİTAK ve Kayseri Büyükşehir Belediyesi işbirliğiyle kurulacak bilim merkezi için TÜBİTAK Başkanı Prof. Dr. Yücel ALTUNBAŞAK ile Büyükşehir Belediye Başkanı Mehmet ÖZHASEKİ arasında sözleşme imzalandı.

Erciyes, Abdullah Gül ve Melikşah Üniversitelerinden bilim kurulu için üyeler belirlenerek Tübitak'ın onayına sunulmuş ve Tübitak'ın onayıyla bilim kurulu belirlenmiştir. Bilim kurulu dört profesör, iki doçent ve bir yardımcı doçent olmak üzere yedi akademisyenden oluşmaktadır. Ayrıca Tübitak'ın isteği üzerine Niğde Üniversitesi'nin coğrafya bilim dalından bir doçent gerekli yazışmalar sonucunda bilim kuruluna katılmıştır. Mayıs ayı içersinde Tübitak Bilim merkezi proje ekibi ve Tübitak desteğiyle bilim merkezi kurulacak illerin bilim merkezi proje ekibi ile Ankara'da ilk toplantı gerçekleştirildi.

Temmuz ayı içerisinde Tübitak tarafından yapılan ihale sonucunda BTKF(Baş tasarımcı ve kontrollör firma) firması belirlenerek tasarım çalışmalarına başlandı.

27-29 Ağustos 2013 tarihleri arasında Kayseri'de Kayseri Büyükşehir Belediyesi proje yetkilileri, Kayseri Bilim Merkezi bilimsel danışma kurulu, TÜBİTAK bilim merkezi proje ekibi ve Baş Tasarımcı ve Kontrolör Firma (BTKF) yetkililerinin katılımı ile proje başlangıç toplantısı gerçekleştirilmiştir. Bilim Merkezi projesi genel olarak beklentilerin görüşüldüğü toplantıda, proje mimarının da katılımıyla Bilim Merkezi mimari projesi de incelenmiş ve bazı değişikliklerin gerekeceği öngörülmüştür.

1-2 Ekim 2013 tarihlerinde Ankara'da Northernlight firması yetkilileri, proje mimarları, Kayseri Büyükşehir Belediyesi proje ekibi ve TÜBİTAK Bilim Merkezi ekibinin katılımlarıyla Mimari Gözden Geçirme Toplantısı gerçekleştirilmiştir. Toplantı sırasında mimari projenin ihtiyaç duyabileceği değişiklik önerileri görüşülmüştür. Mimari Gözden Geçirme Toplantısı sonrasında, BTKF tarafından gerekli görülen mimari değişiklikleri ve önerileri içeren Mimari Gözden Geçirme Raporu hazırlanmıştır

Mayıs ayı içerisinde inşaat ihalesi yapılarak Haziran ayında inşaata başlanmış, yapılan toplantılarda BTKF'nin ve Tübitak'ın proje üzerindeki değişiklik önerileri doğrultusunda proje yeniden şekillendirilmiş olup bu doğrultuda inşa çalışmalarına devam edilmektedir.

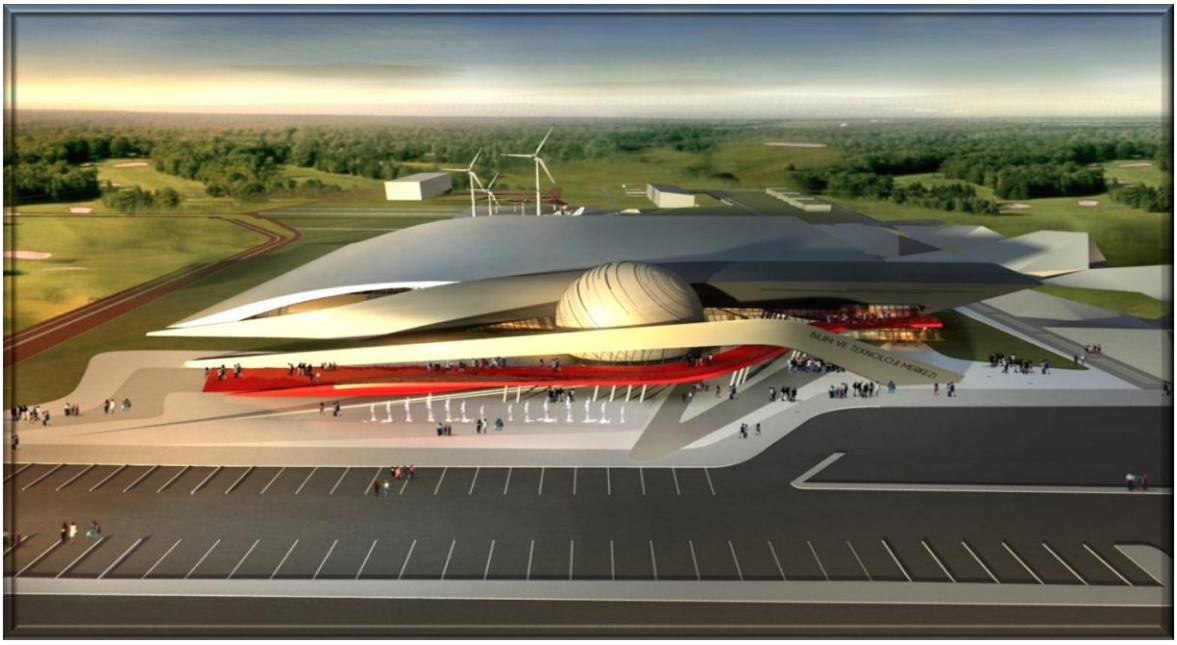

Harikalar Diyarındaki Kayseri Bilim Merkezi, dünyanın belli başlı bilim merkezi birliklerinden The Association of Science-Technology Center (ASTC), The European Network of Science Centers and Museums (ECSITE) ve The North Africa and Middle East Science Centers Network'a (NAMES) kurulum aşamasında iken kabul edilen Türkiye'nin ilk bilim merkezi oldu.

Bilim merkezi sergileri belirlenme toplantısından önce Türkiyede mevcut potansiyellere sahip iki bilim merkezi gezilmiştir. Bunlar Eskişehir ve Bursadır.

BURSA

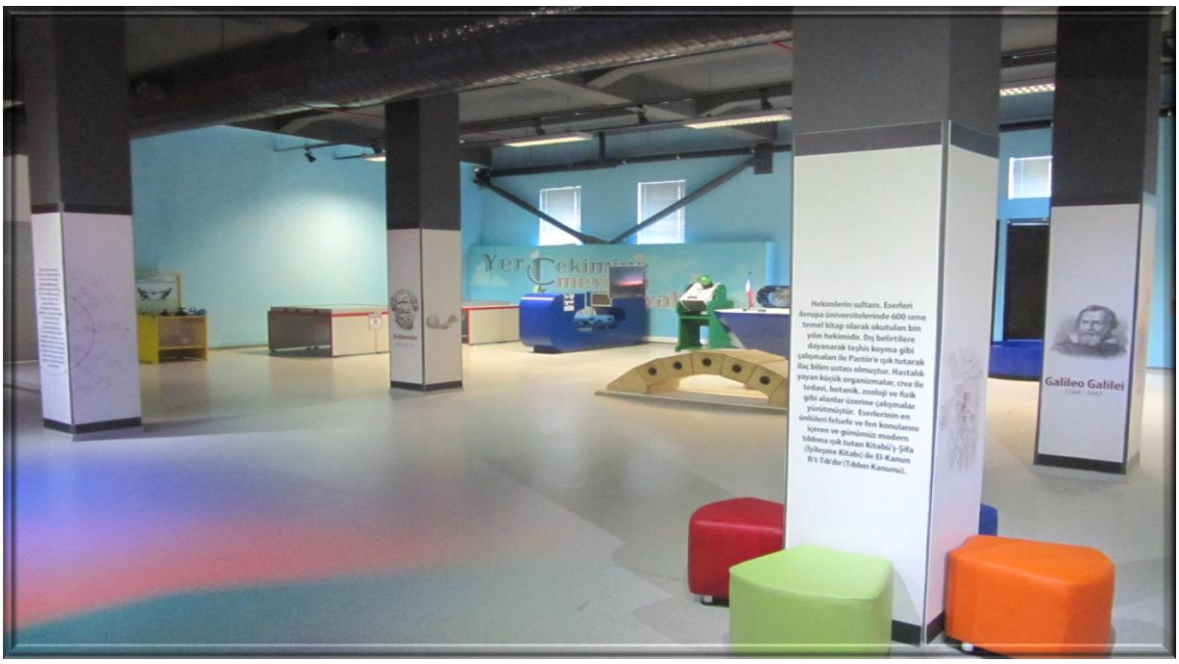

ESKİŞEHİR

Almanya'nın Münih kentinde Avrupa Birliği projesi kapsamında düzenlenen eğitim için AB projesi hazırlanarak başvurusu ve kabulü, kurulacak olan bilim merkezinde daha iyi bir eğitim ve visyon sağlamak için Avrupa Birliği projesi kapsamında 15-23 Şubat 2014 tarihlerinde Münih Deuchs Müzesinde bir hafta eğitim alma hakkı başvurusu kabul edilip gerekli hibe alınmıştır.

Bilim merkezinde kullanılmak üzere ilk Müslüman bilim adamları ve bulduğu icatlar hakkında geniş kapsamlı bir araştırma yapılıp gerekli dokümanlar Tübitak yetkililerine teslim edilmiştir.

12-13 Kasım 2013 tarihlerinde Konya'da düzenlenen Türkiye Bilim Merkezleri Platformu 2. Toplantısına katılındı. Türkiye'deki mevcut bilim merkezleri ile değişik bilim merkezi konularında çalıştaylar yapıldı.

KAYSERİ MİLLİ MÜCADELE VE EĞİTİM MÜZESİ ÇALIŞMALARI

1895-1896 ders yılında öğrenci sayısı 60 a yükselmiş olup, ilk mezunu 5 kişidir. Konağın ihtiyacı karşılayamaması üzerine bugünkü binanın yapımına başlanmış olup 1903'te tamamlanmıştır. 1915-1916 öğretim yılında "Sultanı" oldu. Sakarya savaşı sırasında Ankara'nın boşaltılması söz konusu olunca binanın Büyük Millet Meclisine bırakılması için hazırlıklar yapılmıştır. Aynı yıl Ankara Sultanisi ile birleştirilerek üç dönemli 12 yıl süreli yatılı Sultani durumuna getirilmiştir. 1923 yılında Ziya GÖKALP'in kanun teklifi ile Sultani adı Liseye çevrildi.

Kayseri Lisesinde 2013 yılına kadar eğitime devam edildi. Mevcut lise yeni yapılan binaya taşındı. Protokol kapsamında Kayseri Lisesi binasının müzeye çevrilmesi ile ilgili tasarım çalışmaları devam etmektedir. Lise binasının halen iki odasında Atatürk Müzesi ve Cumhuriyet Eğitim Müzeleri bulunmaktadır. Okulda çok sayıda değerli eşya, belge ve fotoğraflar bulunmakta olup, söz konusu materyaller sergilenebilecek kıymettedir.

Kayseri Lisesi envanterine kayıtlı eserler karışık ve yetersiz olduğundan tasnifle tekrar bir çalışma yapıldı. Eserlerin hepsinin fotoğraflanması ve dijital olarak envanterlenmesi yapılmıştır.

ÖZEL SELÇUKLU UYGARLIĞI MÜZESİ ÇALIŞMALARI

Çifte Medrese olarak da anılan yapı birbirine bitişik, açık avlulu iki yapıdan teşekkül eder. Medrese ve şifahane, dikdörtgen şeklinde yan yana iki ayrı bina olarak düzenlenmiştir. batıdaki bina bir şifahane, doğudaki tıp medresesidir. Güney cephesi üzerinde iki mekânın ayrı taç kapıları olan yapılar birbirine, yapı içerisinden kuzey yönde bulunan dar bir geçitle bağlanmaktadır. Gerek şifahane gerekse medrese bir açık avlu etrafında tertiplenen dört eyvanlı şemaya uygun olarak inşa edilmiştir. Yapının ebadı 68 metre * 42 metredir (2800 m^2.) Medrese 4 eyvan ve 11 odadan, şifahane 4 eyvan 20 odadan ve bimarhane (akıl hastaları) bölümü ise 18 odadan oluşmaktadır.

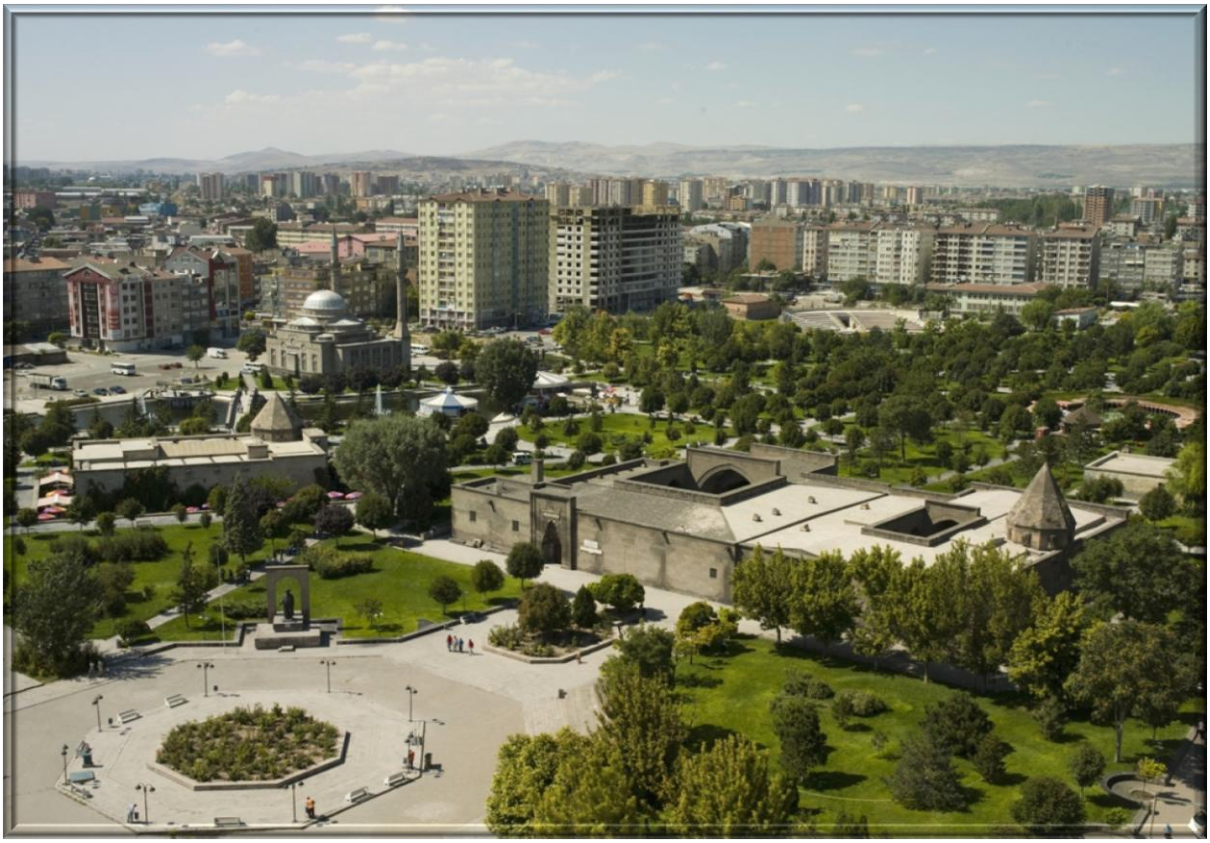

Özel Selçuklu Müzesine Özel Haluk Perk Müzesinden 523, Kayseri Arkeoloji Müzesinden 78 adet eser 90 adet sikke, Erciyes Üniversitesi Tıp Fakültesinden 50, Vakıflar Bölge Müdürlüğünden 25 olmak üzere toplamda 756 adet eser kazandırılmıştır.

Müzemizde Selçuklu dönemi ve çağdaş dönemlere ait çini tabaklar çini panolar, amuletler, (muska) hayvan şeklinde kulplar, kilitler kemer tokaları, vazolar, bilezikler, koku kapları, testiler, mimber parçaları ve korkuluklar, minare parçası, mezar taşları, kandiller ağırlık ölçüleri vb. tarihi eserler müzemiz envanterine kayıt edilmiştir

Özel Selçuklu Uygarlığı Müzesinde 34 adet sergi odası 13 adet hizmet odası, 12 adet teknik oda bulunacak (resepsiyon mağaza ve kafe, güvenlik odaları) halkımıza hizmet verecektir. müzemizde 82 ınch (200 ekran) çoklu dokunmatik ekranlar, projeksiyon aletleri (4 adet), neredeyse tüm sergi odalarında bilgi panoları ve kiokslar bulunmakla birlikte 42 ınch monitör (2 adet), etkileşimli harita için ekran 60 ınch (1 adet), holografik 3 boyutlu görüntü kutusu (1 adet), arttırılmış gerçeklik için bilgisayar donanımları (Selçuklu dönemi kıyafetleri ziyaretçilerin üzerine yansıtılacak), bimarhane bölümünde interaktif ses ve görüntü enstalasyonu (suda yürümek), bimarhane kulaklık sistemi ile her odada değişik müzik sesleri (rebab, ney, çeng, topuz tanbur, miskal, bendir) gibi değişik uygulamalar ile müzemiz sadece

tarihi eserler ile değil dijital uygulamalarla da zenginleştirilmiş Türkiyelin ilk Selçuklu Müzesi olarak 2013- 2014 yılı içerisinde çalışmalar sona ulaşmıştır.

Dijital uygulamalarımızda "el evamirül alaiyye fil umurül alaiyye, El hıyel el hendesiye, Varka ile Gülşah mesnevisi" gibi Selçuklu dönemi yazmalar sergilenecek; ayrıca Topkapı Sarayı Müzesi, Süleymaniye Kütüphanesi, Yazma Eserler Kurumu Başkanlığı, Millet Kütüphanesinden Selçuklu dönemi yazmaları temin edilerek yine müzemizde sergilenmektedir.

Müzenin Çatı Projesi kapsamında mevcut elektrik projesi çatıya alınmıştır. Çatı kurşunla kaplanmış böylece akmaların önüne geçilmiştir. Parkelerin tamamı kaldırılmıştır.

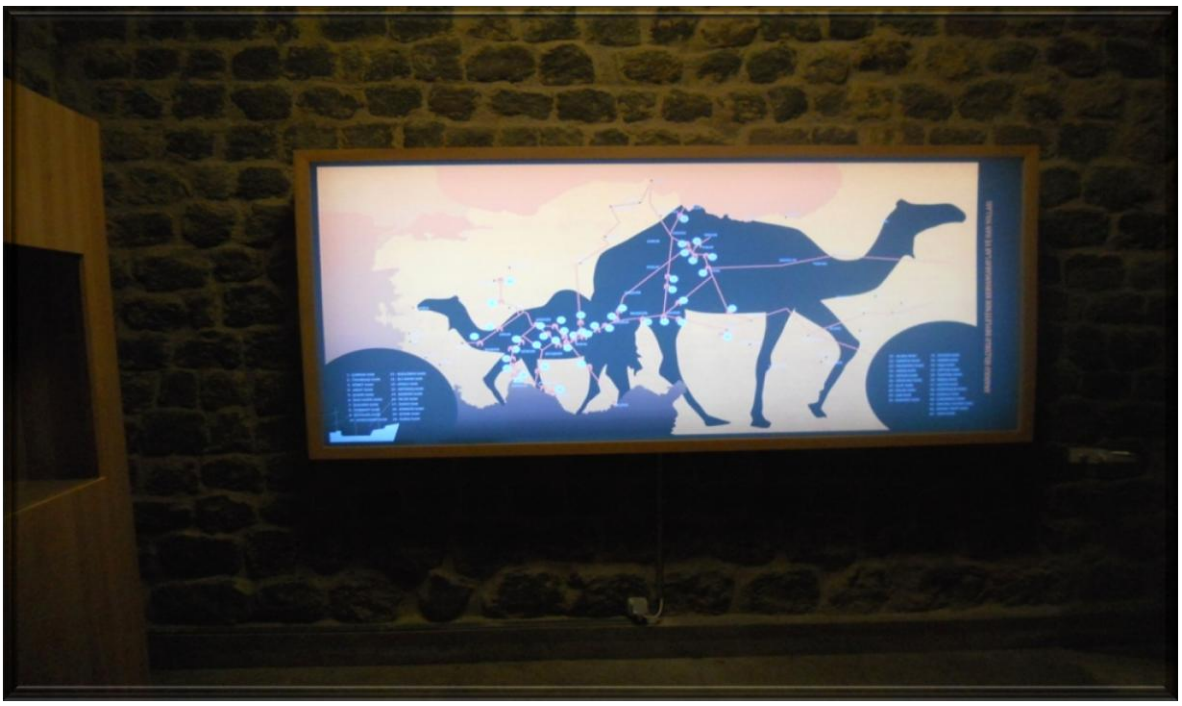

Gevher Nesibe Yerler ve Tavan Eski Hali

Elektrik projesi kapsamında eski ışık ve elektrik tesisatı da tamamen değişmiştir. Elektrik çatı içerisine yerleştirilerek çatıdan aşağıya 1. Sınıf emt (Electrical Metallig Tubing) borularla indirilerek eski beyaz plastik kanalların tamamı kaldırılmıştır. Avizelerin tamamı yenileriyle değişmiştir.

2. AB VE DIŞ İLİŞKİLER ŞUBE MÜDÜRLÜĞÜ

AB ve Dış İlişkiler Şube Müdürlüğü, Kayseri Büyükşehir Belediyesi birimlerinin AB konusunda yapısal dönüşümlerinin sağlanması, kurumsal kapasitelerinin arttırılması ve katılım öncesi AB bilgi ve fonlarından yararlanılmasının sağlanması amacıyla projeler hazırlayan birimdir.

Avrupa Birliği fonlarının kurumsal kullanımı için gerekli desteğin sağlanması, AB kaynaklarından hibe almak amacıyla sunulan projelerin Kayseri Büyükşehir Belediyesi stratejik plan, hedef ve politikalarla uyum içerisinde olması amacıyla yürüttüğü faaliyetlere 2013 yılında da devam edilmiştir. Bununla birlikte, geçtiğimiz dönemde hibe kazanan projelerin, proje hedeflerine uygun olarak ilerlemesi, harcamaların denetiminin yapılması ve periyodik raporların hazırlanarak gerekli birim ve kurumlara sunulması sağlanmıştır.

Yürütülen bu projelerle birlikte, AB komisyonu tarafından yıl içerisinde açıklanan ve belediyelere de başvuru imkânı sunulan proje çağrıları için ön proje başvurusunda bulunulmuştur. Başvuruda bulunulan projeler dışında teknik yardım programı kapsamında

birçok proje özet olarak hazırlanarak gerekli kurumlara değerlendirilmek üzere sunulmuştur. Bu faaliyetler kapsamında 2013 yılı içerisinde özetle;

1) Bilim Merkezi ‘nde görev yapmakta olan 3 personelin Almanya Münih kentinde Bilim Merkezlerinin kullanılması hakkında 8 günlük eğitimleri için Ulusal Ajans’tan hibe alınması.

2) İl Sağlık Müdürlüğü ile ortaklaşa Kayak Merkezlerinde Acil Müdahale Yöntemlerinin incelenmesi için Avusturya’ya 15 günlük bir personel Büyükşehir Belediyesi, 2 personel Erciyes A.Ş.’den olmak üzere toplam 3 personelin LDV projesi ile gönderilmesi.

3) İl Emniyet Müdürlüğü ile ortaklaşa hazırlanan LDV projesi kapsamında İtfaiye Daire Başkanlığımızdan 5 personelimiz Krefeld Polis Departmanı’nda ve Rotterdam Polis Departmanı’nda toplam 14'er günlük iki ayrı akışla Avrupa’daki meslektaşlarının çalışma şartlarını inceleyerek, kaza sonrası kurtarma ile ilgili bilgi alış verişinde bulunacakları eğitim ve inceleme programı hazırlanmıştır.

4) Bloomberg Philanthropies Avrupa 2013-2014 Mayors Challenge Yarışması, Avrupa Kent Sorunları ve Çözümleri, adı altında 9 milyon dolarlık hibe programı ön başvurusu.

5) Osman Düşüngel Meslek Lisesi ile turizm alt yapısının kuvvetlendirilmesi için açılan Genç İstihdamın Desteklenmesi Projesine başvuru

6) Orta Anadolu Kalkınma Ajansı Teknik Destek Programı’nda Erciyes A.Ş.’nin 60 personeline kişisel gelişim ve ziyaretçi davranışlarının düzeltilmesi konulu proje ile hibe almaya hak kazanılmıştır.

7) Bölgemizde ki 3 üniversitede gençlik merkezleri hakkında fikir, öneri ve taleplerini almak adına anket çalışması yapılmıştır.

8) Erciyes dağının ağaçlandırılması çalışmalarında Prof. Dr. DOĞAN KANTARCI hocamızla çalışılarak, Orman Bölge Müdürlüğü ile protokol aşamasına gelinmiştir.

9) EMBARQ Türkiye tarafından hazırlanacak olan RSLAB Yol Güvenliği ve BIKELAB Bisiklet Yolları Güvenliği projeleri çerçevesinde Kayseri genel ulaştırma planlamasında yol güvenliğinin incelenmesi ve raporlanması ile ilgili protokol yapılmıştır.

10) 2014-2020 tarihleri arasında açılacak hibe programları hakkında çalışmalar yapılmaya başlanmıştır.

2013 yılı içerisinde AB hibelerinden azami faydayı sağlayabilmek ve kurumsal kapasiteyi artırmak amacıyla birçok seminer, konferans ve çalıştaylara iştirak edilmiş ve bölgedeki diğer kurumlarla işbirliğinin geliştirilmesi yönünde faaliyetlerde bulunulmuştur.

ETÜT VE PROJELER DAİRE BAŞKANLIĞI

BÜTÇE BİLGİ ÖZETİ

HARCAMA KALEMİ	HARCAMA KALEMİ ADI	2013 YILI NET BÜTÇE ÖDENEĞİ	2013 YILI GİDER
01	Personel giderleri	219.412,00	214.723,92
02	SGK devlet primi giderleri	28.978,00	28.338,05
03	Mal ve hizmet alım giderleri	1.535.352,00	1.302.206,58
05	Cari transferler	5.000,00	1.207,08
06	Sermaye giderleri	1.501.001,00	1.383.481,50
07	Sermaye transferleri	0,00	0,00
08	Borç verme	0,00	0,00
09	Yedek ödenekler	0,00	0,00
GENEL TOPLAM		3.289.743,00	2.929.957,13

PARK BAHÇE VE AĞAÇLANDIRMA DAİRESİ BAŞKANLIĞI

PARK VE ORTA REFÜJLERİN BAKIMI FAALİYETLERİ

Parklar, yeşil alanlar, orta refüjlerin ve ağaçlandırılan alanların çim ekimi, biçimi sulama, gübreleme, yabani ot temizliği, budama faaliyetleri ve bu alanlarda ki donatıların (ocuk oyun grupları, fitness aletleri, çöp sepeti, oturma bankı, piknik masası), bakımı ve onarımı Daire Başkanlığımız tarafından düzenli olarak yapılmaktadır. Tesviye, çim ekim, çim biçme, ağaç budama, elektrik ve sulama tesisat - tamir ekipleri tarafından park ve orta refüjlerin bakımı sağlanmaktadır.

PARK BAHÇELER VE AĞAÇLANDIRMA DAİRE BAŞKANLIĞI 2013 YILI	
BAKIMI YAPILAN YEŞİL ALANLAR	
PARKLAR	**ALANLAR (m²)**
KIRANARDI KENT ORMANI	600,000
BEŞTEPELER MESİRE ALANI	400,000
GESİ MESİRE ALANI	35,000
ERCİYES GÜNÜBİRLİK MESİRE ALANI	130,000
MİMARSİNAN PARKI	150,000
GÜLTEPE PARKI	45,000
KADİR HAS KÜLTÜR PARKI	305,000
YESEVİ PARKI	20,000
ZÜMRÜT PARKI (+7.000)	**67,000**
İNÖNÜ 1.2.3 KISIMLAR	230,000
KOCASİNAN PARKI	20,000
YAVUZ SELİM PARKI	30,000
TOKİ PARKLARI	94,000
TUNA PARKI	45,000
PASTIRMACILAR PARKI	60,000
DEMİRCİLER PARKI	50,000
KARTAL ŞEHİTLİK	40,000
SERA FİDANLIK	40,000
SEYYİD-İ BURHANETTİN MEZARLIĞI	80,000
SÜMER KAMPÜSÜ	100,000
HUNAT. TÜRBE (18.000.10.000)	28,000
HUZUREVİ ÇEVRESİ	72,000
BELEDİYE ÇEVRESİ	**14,000**
AHİ EVRAN CAD.	**10,000**
KADİR HAS STADYUM ETRAFI	35,000
ESKİ TERMİNAL YANI	6,500
DOĞU TERMİNALİ ÇEVRESİ	3,000
ALTINOLUK HOBİ BAHÇESİ	50,000
BEŞTEPELER HOBİ BAHÇESİ	50,000
KARPUZATAN HOBİ BAHÇESİ	165,000
SELÇUKLU HOBİ BAHÇESİ	50,000
CIRGALAN HOBİ BAHÇESİ	100,000
KARPUZATAN ATÖLYE YANI	7,000
HUZUREVİ ÇEVRESİ	1,600
ESKİ SANAYİ KAYMEK ÇEVRESİ	2,000
TOKİ KAYMEK ÇEVRESİ	2,000

ANADOLU HARİKALAR DİYARI	**155,000**
KURŞUNLU PARKI	**13,000**
TOPLAM	**3.305,100**
ORTA REFÜJLER	**ALANLAR (m²)**
MEYDAN KALE, TÖREN ALANI (29.000,6.000)	35,000
SANAYİ ODASI - KARTAL	24,900
HAVA ALANI - ÇEVRE YOL - KANUNİ CAD.	48,000
KANUNİ CAD.	4,000
AHİ EVRAN CAD.	13,000
ÇEVRE YOL (MİM. KAVŞAĞI - PASTIRMACILAR)	129,500
ŞEKER FABRİKASI ÖNÜ	25,000
NAZIMBEY CAD.	8,000
ERKİLET - YEŞİL MAH. - SÜMER	45,500
TUNA CAD. 18. CAD. 30 AĞUSTOS	16,600
HİSARCIK - KARTAL KAVŞAĞI	33,300
MİM. KAVŞAĞI - BEYAZ ŞEHİR ARASI	16,000
MEZARLIK - HACILAR YOLU	10,000
TURGUT REİS - KALDIRIM - BAĞDAT CAD.	30,600
KARTAL - TALAS	20,600
KOMANDO CAD.	7,200
GESİ KAVŞAĞI - TOKİ	21,100
SERBEST BÖLGE KAVŞAĞI	31,500
GÜLTEPE PARKI YANI(KAYEMA ÖNÜ)	3,800
KARPUZATAN HOBİ BAHÇESİ ÖNÜ ORTA REFÜJ	4,200
MİMARSİNAN KÖPRÜLÜ KAVŞAK	6,400
ÇEVREYOL KÖPRÜLÜ KAVŞAK	16,000
IHLAMUR CADDESİ	8,400
MİMARSİNAN YOLU ORTA REFÜJ	14,000
KALDIRIM CAD.	18,000
TACETTİN VELİ CAD.	3,000
RAYLI SİSTEM	150,000
HACILAR YOLU-SEHER BULVARI KAVŞAK	5,000
ORGANİZE SANAYİ SERBEST BÖLGE YOLU	10,000
KUZEY ÇEVRE YOLU-N.N.YAZGAN ÜNÜV.KAVŞAK	27,000
ORGANİZE SANAYİ GİRİŞ	2,000
TALAS YOLU-HAVAİKMAL ARASI	20,000
MUHSİN YAZICIOĞLU BULVARI	4,000
ESKİ TERMİNAL-ÇEVREYOL(ANA TAMİR)	5,000
KAYKOP-BEYAZŞEHİR ORTA REFÜJ	**5,000**
MİMSİN-TOKİ ORTA REFÜJ	**8,000**
TOPLAM	**829,600**
AĞAÇLANDIRMA ALANLARI	**ALANLAR (m²)**
KUŞCU AĞAÇLANDIRMA	400,000
ALİ DAĞI AĞAÇLANDIRMA	1.100,000
HİSARCIK YOLU AĞAÇLANDIRMA	17,600
KIRANARDI KENT ORMANI (AĞAÇLIK ALAN)	500,000
TOPLAM	**2.017,600**
GENEL TOPLAM	**6.152,300**

FİDAN, SÜS BİTKİSİ DİKİMİ VE ÇİÇEKLENDİRME FAALİYETLERİ

FİDAN VE SÜS BİTKİSİ DİKİMİ

Fidan ve süs bitkisi dikimi; mevcut park ve orta refüjlerde yenileme ve yeni yapılan park ve orta refüjlere dikilen fidan ve süs bitkilerini kapsamaktadır.

Genellikle kullanılan fidanlar, sedir, kara çam ,sarıçam, mavi ladin, batı ladini, top akasya, çınar, ıhlamur, süs eriği, dişbudak, kestane vb., kullanılan süs bitkileri ise gül, şimşir, berberis, ateş dikeni, kotonastır, yayılıcı ardıç, mazı, kartopu, Japon ayvası, süs kirazı vb. dir.

2013 yılında 19.500 adet süs bitkisi, 21.000 adet fidan dikimi yapılmıştır. Ayrıca vatandaşlar ve diğer kamu kurum ve kuruluşlarından gelen talepler değerlendirilerek 27.000 adet fidan ve süs bitkisi dağıtılmıştır.

Yeni yapılan raylı sistem güzergahında bulunan (Beyazşehir-İldem arası), yaklaşık 565 adet top akasya, 61 adet çam ve 24 adet at kestanesi önceden belirlenen alanlara, Kocasinan parkına ve bölgedeki eğitim kurumlarına taşınmıştır.

Park, orta refüj ,raylı sistem ve yeşil alanlar için kullanılacak olan ; fidan , süs bitkileri, mevsimlik çiçek ve lale soğanı, dışarıdan satın alınarak,Daire başkanlığımıza bağlı fidanlık ve serada bakımları yapılmaktadır.Ayrıca fidanlığımızda iç mekan süs bitkileri üretilmektedir.

AĞAÇLANDIRMA FAALİYETLERİ

ALAN ADI	DİKİLEN FİDAN VE SÜS BİTKİSİ (ADET)
PARK, ORTA REFÜJLERİMİZE VE YENİ YAPILAN PARKLARA	19.500 (Süs Bitkisi)
PARK , ORTA REFÜJLERİMİZE VE YENİ YAPILAN PARKLARA	21.000 (Fidan)
VATANDAŞLAR VE DİĞER KAMU KURUM VE KURULUŞLARI	27.000 (Fidan ve Süs Bitkisi)
TOPLAM	**67.500 (Fidan ve Süs Bitkisi)**

MEVSİMLİK ÇİÇEK DİKİMİ

Şehir merkezindeki orta refüj ve kavşaklarda bulunan çiçekliklere ve parklara 950.000 adet mevsimlik çiçek (menekşe, çuha, ipek,yıldız çiçeği, petunya, pervane, horoz ibiği, teş çiçeği, mine, aslanağzı, top kadife, kasımpatı, süs lahanası vb.) dikimi yapılmıştır.

Ayrıca 490.000 adet lale soğanı ve sümbül soğanı dikimi yapılmıştır.

EKİM FAALİYETLERİ

Yıl içerisinde 249.050 m² çim ekimi yapılmıştır. Bu alanlardan 153.000 m² si pulverize ekimdir. Çim ekilen alanlarda,ekim öncesi alanın hazırlanması aşamasında, toprak dolgu ve tesviye işlemleri yapılmış olup,yanmış hayvan gübresi kullanılarak ekimler yapılmıştır. Çim ekilen alanlarda yaklaşık 60.000 m³ toprak kullanılmıştır.

ÇİM EKİLEN ALANLAR	**ALANLAR (m²)**
KADİR HAS KÜLTÜR PARKI KONGRE MERKEZİ YANI	2.000
MİMSİN TOKİ ARASI	8.000
BEYAZŞEHİR GİRİŞİ ORTA REFÜJ	750
KAYKOP-BEYAZŞEHİR ARASI	5.000
ANADOLU HARİKALAR DİYARI(KESME ÇİM)	8.000
ANADOLU HARİKALAR DİYARI(PULVERİZE EKİM)	147.000
KURŞUNLU PARKI	5.000
İNÖNÜ BULVARI(KESME ÇİM)	500
HUZUREVİ BAHÇESİ	300
FUZULİ KAVŞAĞI	2.500
KADİR HAS KÜLTÜR PARKI OTOPARK ÇEVRESİ	6.000
KADİR HAS KÜLTÜR PARKI CAMİ ÇEVRESİ (ZÜMRÜT PARKI)	7.000
30 AĞUSTOS CAD. KAVŞAK	500
EĞİTİM KURUMLARI ALANLARI	56.500
TOPLAM	**249.050**

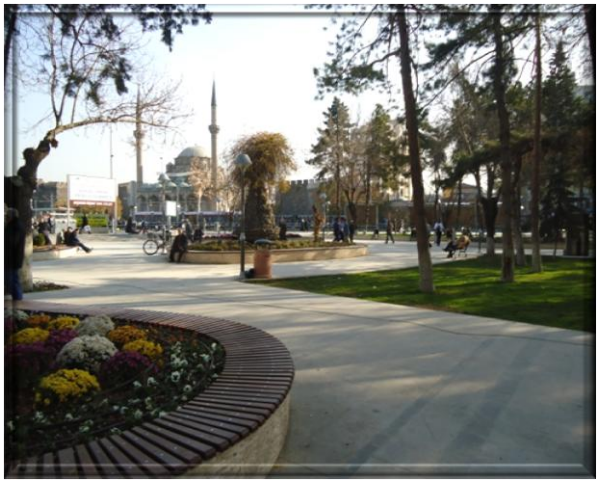

İLAÇ, GÜBRE VE BUDAMA FAALİYETLERİ

Yeni ekimi yapılan çim alanlarımızda 300 kg, park ,orta refüj ve Anadolu harikalar diyarında 16.600 kg taban gübresi,1.500 kg yavaş eriyen gübre,1.000 kg besleme gübresi kullanılmıştır.Güllerde 180 kg mikro element karışımlı toz gübre kullanılmıştır.Ayrıca Ali dağında dikilen fidanlara 200 lt köklendiricili sıvı gübre kullanılmıştır.

Parklar,kaldırımlar,orta refüjler ve yürüyüş alanlarında bulunan yabancı otlara karşı yaklaşık 1.700 lt herbisit (yabancı ot mücadele ilacı) kullanılmıştır. Alanlarımızda bulunan ağaçlara 71 lt. kış mücadele yağı , 220 lt insecticid, 6 kg fungusit ,yeni dikilen fidanlarda 48 lt humic asit kullanılmıştır.

Parklar,orta refüj ve kaldırımlarda bulunan ağaçlarımızda, ilkbahar ve sonbahar dönemlerinde gerekli bakım ve şekil budaması yapılmıştır.Ayrıca budamalarda 30 kg aşı macunu kullanılmıştır.

DİĞER FAALİYETLER

Yıl içerisinde bakımını yaptığımız toplam 6.152.300 m² alanda temizlik, sulama, ilaçlama, gübreleme, toprak tesviye, çim biçime, elektrik ve su arızaları, kaynak işleri, boya vb. işler aksatılmadan yapılmıştır. Bu işlerin yapılmasında hizmet alımı yoluyla 468 kişi ve 50 belediye personeli (işçi, memur) olmak üzere toplam 518 kişi ile hizmet verilmektedir.

Park ve mesire alanlarında mevcut olan bank, çöp sepeti, piknik masası, çocuk oyun grupları, spor aletleri gibi park donatılarından kırılan, yıprananların tamir ve bakım işleri yapılıp, ihtiyaç olan yerler yenileriyle değiştirilmiştir. Yeni yapılan alanlarımıza (Kurşunlu parkı, Anadolu Harikalar Diyarı, Mimarsinan parkı) bank çöp sepeti çocuk oyun grubu vb. donatılar kurulmuştur.

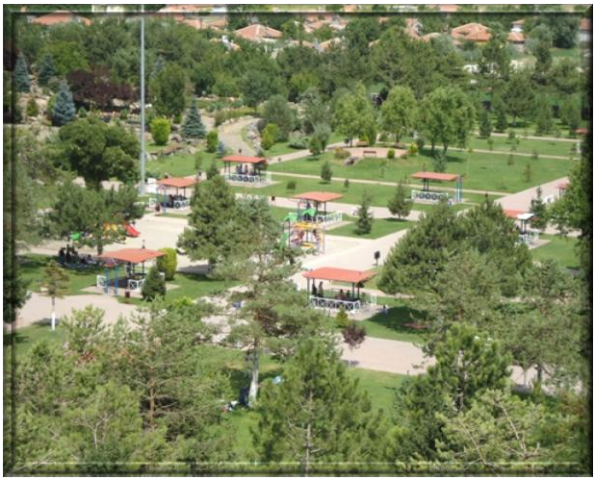

Parklarda ve kavşaklarda bulunan 13 adet süs havuzlarının tamir ve bakımı yapılarak düzenli olarak çalışması sağlanmıştır. Havuzların temizliğinde havuz temizleme ilacı, yosun önleyici ve klor kullanılmıştır.

Park ve orta refüjlerimizde yeşil alanların çim biçimi 32 kişilik ekip, 20 adet çim biçme makinesi ve 8 adet sırt tırpanı ile düzenli olarak yapılmıştır. Çim biçimine mart ayı itibari ile başlanmış ve kasım ayına kadar devam etmiştir.

Yeni yapılan yeşil alanların su tesisatı çekilmiş olup,mevcut yeşil alanlarda su arızaları yıl boyunca düzenli olarak giderilmiştir. Yeşil alanların sulamasına mayıs ayı itibariyle başlanmış, ekim ayına kadar devam etmiştir. Sulama imkanı olmayan yeşil alanlar, sulama arazözleri ile sulanmıştır.

2013 yılında Selçuklu, Beştepeler, Altınoluk, Karpuzatan ve Cırgalan olmak üzere toplamda 415.000 m² de 1787 adet hobi bahçelerinin bakım ve tahsisi Daire Başkanlığımızca yapılmıştır. Mevcut yeşil alanlarımızla ilgili vatandaşlardan gelen şikayet, talep ve öneriler değerlendirilmiştir.

2012 -2013 YILI FAALİYET SONUÇLARI KARŞILAŞTIRMA

FAALİYETLER	2012	2013
Bakımı yapılan yeşil alan miktarı (m²)	5.960.300	6.152.300
Çim ekimi miktarı (m²)	78.000	249.050
Fidan ve süs bitkisi dikim miktarı (adet)	64.000	67.500
Çiçek dikimi miktarı(adet)	900.000	950.000
Lale ve sümbül soğanı dikim miktarı(adet)	480.000	490.000

PARK BAHÇE VE AĞAÇLANDIRMA DAİRE BAŞKANLIĞI

BÜTÇE BİLGİ ÖZETİ

HARCAMA KALEMİ	HARCAMA KALEMİ ADI	2013 YILI NET BÜTÇE ÖDENEĞİ	2013 YILI GİDER
1	Personel Giderleri	390.631,00	379.322,81
2	SGK Devlet Primi Giderleri	57.771,00	55.901,76
3	Mal ve Hizmet Alım Giderleri	17.764.001,00	16.751.484,51
5	Cari Transferler	0,00	0,00
6	Sermaye Giderleri	330.001,00	314.402,15
7	Sermaye Transferleri	0,00	0,00
8	Borç Verme	0,00	0,00
9	Yedek Ödenekler	0,00	0,00
GENEL TOPLAM		**18.542.404,00**	**17.501.111,23**

1.HUKUK MÜŞAVİRLİĞİ

Belediyemizin taraf olduğu davalarda belediyemiz hak ve menfaatlerini korumak.

Belediyemiz alacaklarının icra yolu ile tahsilini sağlamak.

Belediyemiz birimlerine hukuki danışmanlık hizmeti vermek.

Meclis ve Encümen gündemlerini hazırlamak, kararları ve komisyon raporlarını yazmak, yazılan kararları ve gündemleri ilgili yerlere dağıtmak gibi görevlerimizi yerine getirerek aşağıdaki faaliyetlerimiz gerçekleştirilmiştir.

FAALİYETLER

ADLİ YARGIDA GÖRÜLEN DAVALAR

1- Kamulaştırma bedelinin tescil ve tespiti,
2- Kamulaştırmasız el atma nedeni ile tazminat,
3- İş Hukukundan doğan davalar,
4- Sulh Hukuk Mahkemesinde görülen davalar,
5- Rucuan alacak,
6- İhale mevzuatından doğan davalar,
7- Ceza Mahkemelerinde görülen ceza kanunundan ve idari para cezalarından doğan davalar,
8- İcra ve İflas Kanunundan doğan davalar,

2013 yılında açılan dava sayısı 506 adet olup, karara çıkanlar ve geçen yıldan gelenlerde dikkate alındığında görülmekte olan toplam adli dava sayısı 743 adettir.

İDARİ YARGIDA GÖRÜLEN DAVALAR

1- İmar Mevzuatından doğan davalar,
2- Personel mevzuatından doğan davalar,
3- 5216 sayılı kanununun uygulamasından doğan davalar,
4- Hizmet kusurundan dolayı açılan tazminat davalarıdır.

2013 yılında açılan İdare Mahkemesi dava sayısı 111 olup, geçen yıllardan devam eden dosya sayısı 166 adettir. 2013 yılında açılan Vergi Mahkemesi dava sayısı 42 olup, derdest dosya sayısı 42'dir.

Derdest davaların duruşmalarına girilmiş, keşiflerine gidilmiş, kararların temyiz, tahsil ve tediye işlemleri yapılmıştır. Vergi ve İdare Mahkemelerinde bulunan davalara cevap verilip, duruşması olanlara girilmektedir.

2-İCRA TAKİBİ FAALİYETLERİ

1.Hukuk Müşavirliğinin görevlerinden önemli bir bölümünü de icra takipleri oluşturmaktadır.İcra takibine konu olan belediye alacakları çeşitli kaynaklardan doğmaktadır. Bu alacaklar belediyemizin taşınmazlarından doğan kira gelirleri olabileceği gibi belediye faaliyetlerinden, kanunlardan veya sonuçlanan dava dosyalarından da kaynaklanmaktadır.

Bu alacaklardan dava dosyalarından kaynaklananlar için re'sen, diğer alacaklar için ise ilgili birimden gelen yazı üzerine harekete geçilir. Ayrıca, belediyemiz bünyesinde bulunan tahsilat servisi de yasa ile münhasıran kendisine bırakılanlar dışında tahsilde zorlandığı alacakların icra yolu ile tahsilinin sağlanması için 1.Hukuk Müşavirliğine başvurur.

1.Hukuk Müşavirliği belediyemiz alacakları konusunda icra takibi yaptığı gibi belediyemize karşı yapılan her türlü icra takibinde de belediyemizin haklarının korunması, borç yükünün azaltılması için gereken yasal savunmaları yerine getirmektedir.

Servisimiz icra takibi işlemini Adli İcra Dairelerine yaptığı başvuru ile başlatır. İcra takibi başladıktan sonra da icra süresince dosyalar takip edilerek borçluyu ödemeye zorlayacak haciz, cebri satış v.b işlemleri titizlikle uygular. İcra takibinde esas olan belediye alacağının istenen şekilde ve kısa sürede tahsil edilmesidir.

Borçlulardan gelen talepler doğrultusunda, mevzuatın izin verdiği ölçüde yapılan taksitlendirmelerde ise yapılan taksitlerin vadesinde ve taahhüt edilen miktara uygun olarak ödenmesini takip eder. Bu yolla da icra takibini sonuçlandırır. İcra takibi çalışmalarımız servisimiz dâhilinde görevli avukatlar ve icra takip memuru aracılığıyla yapılmaktadır.

2013 yılında açılan icra dosya sayısı **102**'dir. **150** adet icra dava dosyası derdesttir.

3 adet icra takibinde ise borçlu tarafından, borca itiraz edildiğinden davalar açılmış, duruşmaları devam etmektedir.

3-HUKUKİ DANIŞMANLIK FAALİYETİ

2013 yılında Müşavirliğimizce muhtelif birimlerimizden gelen görüş istemleri değerlendirilerek mütalaa düzenlenmiştir. Düzenlenen hukuki görüş sayısı 15 adettir.

Servisimizden şifahi olarak bilgi alış verişi yapılmış, vatandaşlar tarafından şifahi sorulan sorular cevaplandırılmıştır.

Bu şekilde birçok konunun davasız ve icrasız sonuçlanmasına gayret edilmiştir.

4-MECLİS VE ENCÜMEN FAALİYETLERİ

Büyükşehir Belediye Meclisi, 5216 Sayılı Kanunun 13. maddesine uygun olarak 2013 yılı içerisinde 14 Meclis toplantısında 26 oturum yapmıştır. Bu toplantılarda, gündeminde bulunan konuları görüşerek 959 adet karar almıştır.

MECLİS GÜNDEMİ

Meclise havale edilen konular, havale tarih sırasına göre numaralandırılarak oluşturulan gündem ve dosyası, toplantı tarihinden 3 gün önce meclis üyelerine gönderilmiş ve Belediyemizin www.kayseri.bel.tr internet adresinde yayınlanmıştır.

MECLİS TOPLANTISI

Belediye Meclisi, ayda 1 kez (her ayın 2. pazartesi günü) toplanarak gündeminde bulunan konuları görüşüp karara bağlamıştır.

MECLİS KARARLARININ YAZILMASI

Toplantı bitiminde alınan kararlar yazılı şekle dönüştürülerek imzaya sunulmuştur.

MECLİS KARARLARININ DAĞITIMI

Kararın 1 sureti karar aslı olarak dosyasına takılmıştır. 1 sureti ise, ekinde evrakları ile birlikte ilgili servisine, 1 sureti de Vilayet Makamına gönderilmiştir. Kararların bir nüshası da Belediyemiz ilan panosunda halkın göreceği şekilde ilan edilmiştir. Ayrıca meclis karar özetleri, Belediyemizin internet adresinde yayınlanmıştır. Yapılan meclis toplantılarına ait meclis tutanakları, bir sonraki meclis toplantısında okunup onaylanmak üzere meclise sunulmuştur.

İHTİSAS KOMİSYON TOPLANTILARI

İmar Bayındırlık Komisyonu, 2013 yılı içerisinde 26 defa toplanarak, tanzim edilen 376 adet komisyon raporunu meclise sunmuştur.

Eğitim, Kültür ve Spor Komisyonu, 2013 yılı içerisinde 17 defa toplanarak, tanzim edilen 55 adet komisyon raporunu meclise sunmuştur.

Plan Bütçe Komisyonu, 2013 yılı içerisinde 11 defa toplanarak, tanzim edilen 24 adet komisyon raporunu meclise sunmuştur.

Ulaşım Komisyonu, 2013 yılı içerisinde toplantı yapmamıştır.

Çevre Komisyonu, 2013 yılı içerisinde toplantı yapmamıştır.

Denetim Komisyonu, 2013 yılı içerisinde 17 defa toplanarak, tanzim edilen 3 adet komisyon raporunu meclise sunmuştur.Ayrıca oluşturulan komisyon raporları ilgili ayın meclis gündemi ile birlikte belediyemizin www.kayseri.bel.tr internet adresinde yayınlanmıştır.

2012 ve 2013 yıllarında, Meclis ve Komisyonlarda yapılan işlemlerin dağılımı;

YAPILAN İŞLEM	2012		2013	
	OTURUM	KARAR	OTURUM	KARAR
Meclis	22	879	26	959
İmar ve Bayındırlık Komisyonu	52	357	88	376
Eğitim, Kültür ve Spor Kom.	7	22	17	55
Plan ve Bütçe Komisyonu	19	25	11	24
Ulaşım Komisyonu	1	2	-	-
Çevre Komisyonu	2	3	-	-
Denetim Komisyonu	12	2	17	3

ENCÜMEN GÜNDEMİ

Encümene havale edilen konular, havale tarih sırasına göre numaralandırılarak oluşturulan gündem ve dosyası, toplantı tarihinden 1 gün önce encümen üyelerine gönderilmiştir. Ayrıca; ihale kararı olan konularda, ihalenin güvenliğinin sağlanması için Vilayet Makamı ile yazışmalar yapılmış ve ihale tutanakları hazırlanmıştır.

ENCÜMEN TOPLANTISI

Belediye encümeni, haftada 1 kez (Çarşamba günleri saat 13:30'da) toplanarak gündeminde bulunan konuları görüşüp karara bağlamıştır.

ENCÜMEN	2012 YILI	2013 YILI
OTURUM SAYISI	52	51
KARAR SAYISI	1259	1555

ENCÜMEN KARARLARININ YAZILMASI

Toplantı bitiminde alınan kararlar yazılı şekle dönüştürülerek, 1 sureti karar aslı olarak dosyasına takılır.

ENCÜMEN KARARLARININ DAĞITIMI

1 sureti, ekinde evrakları ile birlikte ilgili servisine gönderilir.

KARAR TEBLİĞ İLMUHABERLERİ

Ceza takdir edilen kararlar ise, "Karar Tebliğ İlmühaberleri" 3 suret olarak düzenlenip imzalandıktan sonra, iki sureti ilgili encümen kararı ve evrakları ekinde zimmetle teslim edilmiştir.

KARAR TEBLİĞ İLMUHABERİ	2012 YILI	2013 YILI
	340	677

KARAR ÖZETLERİ

Encümen'e havale tarih sırasına göre, Encümen Karar Defteri'ne oturum sayısı belirtilerek kaydedilen evrakların özetleri karşılarına yazılıp, encümen üyelerince imzalanarak kapatılmıştır.

GENEL BİLGİ ÖZETİ

	2013 YILI
AÇILAN DAVA SAYISI	506
İCRA DOSYA SAYISI	102
DERDEST DAVA SAYISI	594
TOPLAM KARAR SAYISI	**149**
ÖDENEN İLAM BEDELİ	30.056.646,90
ENCÜMEN KARAR SAYISI	1554
MECLİS KARAR SAYISI	959
KOMİSYON RAPORLARI SAYISI	458

1.HUKUK MÜŞAVİRLİĞİ

BÜTÇE BİLGİSİ ÖZETİ

HARCAMA KALEMİ	HARCAMA KALEMİ ADI	2013 YILI NET BÜTÇE ÖDENEĞİ	2013 YILI GİDER
01	Personel Giderleri	400.499,00	342.303,40
02	SGK Devlet Primi Giderleri	69.618,00	50.987,29
03	Mal Ve Hizmet Alım Giderleri	4.389.452,00	4.348.061,07
05	Cari Transferler	0,00	0,00
06	Sermaye Giderleri	31.000.000,00	29.441.016,30
07	Sermaye Transferleri	0,00	0,00
08	Borç Verme	0,00	0,00
09	Yedek Ödenekler	0,00	0,00
GENEL TOPLAM		**35.859.569,00**	**34.182.368,06**

ÖZEL KALEM MÜDÜRLÜĞÜ

Başkanımızın haftalık olarak düzenlenen programlarını aksatmadan uygulanması için azami gayret ve titizlik gösterilmiştir.

Başkanlık makamına gerek yazılı, gerek sözlü ve gerekse posta yoluyla yapılan istek ve şikâyetler titizlikle incelenip gerekli mercilere iletilmek suretiyle hızlı bir şekilde sonuçlandırılarak başvuru sahiplerine en kısa zamanda iletilmiştir.

Başkanın telefon, ziyaretçi ve randevu trafiğinin ayarlanması, Başkan adına yapılan toplantıların tertip edilmesi, Belediye hizmetlerinin açılış törenlerinin Başkan adına düzenlenmesi, Başkanın katılımının sağlanması ve bunlara bağlı hizmetlerin yürütülmesi, yurt dışı seyahatlerinde iletişim ve gidiş-geliş ile ilgili hizmetlerin yerine getirilmesi, gerektiğinde Belediye içerisindeki bütün birimlerle her türlü irtibatın sağlanması, resmi kurum ve kuruluşlarla olan yazışma ve diğer irtibatların Başkanlık adına yapılması veya Başkanın yurt içi ve yurt dışından gelen misafirler için her türlü karşılama, ağırlama ve uğurlama hizmetlerinin Başkan adına yerine getirilmesi ve bu konuda gerekli organizasyonun yapılması görevleri yerine getirilmiştir.

Gerek yazılı ve gerekse görsel basın kanalıyla yapılan oturum ve canlı yayın programlarına katılmak suretiyle vatandaşlarımız belediye icraatları konusunda bilgilendirilmiştir.

ÖZEL KALEM MÜDÜRLÜĞÜ
BÜTÇE BİLGİSİ ÖZETİ

HARCAMA KALEMİ	HARCAMA KALEMİ ADI	2013 YILI NET BÜTÇESİ	2013 YILI GİDER
01	Personel Giderleri	918.050,00	913.356,52
02	SGK Devlet Primi Giderleri	54.705,00	54.510,93
03	Mal ve Hizmet Alım Giderleri	8.196.950,00	7.804.534,47
05	Cari Transferler	1.050.000,00	1.047.267,50
06	Sermaye Giderleri	0,00	0,00
07	Sermaye Transferleri	0,00	0,00
08	Borç Verme	0,00	0,00
09	Yedek Ödenekler	0,00	0,00
TOPLAM		**10.219.705,00**	**9.819.669,42**

BASIN YAYIN VE HALKLA İLİŞKİLER ŞUBE MÜDÜRLÜĞÜ

1- BASIN-YAYIN FAALİYETİ

Gerek ulusal gerekse yerel medyaya ulaştırılmak üzere 2013 yılı içerisinde toplam 759 adet basın bülteni hazırlanmıştır.

Yazılı ve görsel basına gönderilen bu bültenleri destekleyici görüntü ve fotoğraflarda internet üzerinden basın kuruluşlarına ulaştırılmıştır.Ayrıca, belediyemizin bir haftada öne çıkan icraat ve faaliyetlerinin yeraldığı Şehir Bülteni adı altında haftalık bir sanal çalışma yapılmakta ve ilgili şahıs, kurum ve kuruluşlara internet üzerinden gönderilmektedir.

Bunların yanı sıra basın toplantıları veya görsel brifinglerle, belediyemizin ve belediye başkanımızın icraatları basın yoluyla Kayseri kamuoyuna aktarılmaktadır.

2- MEDYA TAKİP FAALİYETİ

Başta yerel televizyon ve gazeteler olmak üzere medyada yayınlanan haber ve köşe yazıları ile eleştiri içeren haber ve yorumlar, günlük olarak takip edilmektedir.

Bu uygulamada çerçevesinde Kayseri'de yayın yapan 6 televizyon kanalı ile 16 gazete günlük olarak takip edilmekte, kurumumuz aleyhinde çıkan haber, yazı ve yorumlara gerekli açıklama ve cevaplar aktarılmaktadır. Böylece Kayseri kamuoyunda belediyemiz hakkında yanlış, yanlı ve eksik bilgi oluşmasının önüne geçilmekte ve kamuoyu doğru bilgilerle aydınlatılmaktadır.

Belediye başkanımızın gerek yerel gerekse ulusal televizyonlarda katıldığı programlar takip edilmekte ve kayda alınmaktadır. Özellikle ulusal televizyonlarda yaptığı konuşmalar basın bülteni şekline dönüştürülmekte ve olay yerel basın aracılığıyla yeniden Kayseri kamuoyuna aksettirilmektedir.

3- HALKLA İLİŞKİLER FAALİYETİ

Gazete ya da televizyonların kuruluş yıldönümleri veya buralarda görev yapan personelin önemli günlerinde tebrik, taziye ya da teşekkür mesajı çekilmekte ve olaya olan duyarlılığımız hissettirilmektedir. Bu konu ile ilgili geçtiğimiz yıl 521 adet mesaj çekilmiştir.

Kamuoyunca anlamlı ve önemli kabul edilen günlerde (bayramlar, kandil günleri vb. gibi) Başkan adına mesaj yayınlanarak konuya olan duyarlılık yansıtılmış ve halkın bu önemli günleri tebrik edilmiştir. Belediye Başkanımıza ziyarete gelen kişilerin ya da katıldığı programlarda başkanla aynı kareye giren şahısların fotoğrafları, Başkan adına ilgili şahıslara ulaştırılmıştır.

4- ORGANİZASYON FAALİYETİ

Belediyemiz tarafından gerçekleştirilen açılış, toplantı, panel, görsel brifing gibi programlarda tören alanının süslenmesi, ses düzeninin sağlanması, basın mensuplarının alana ulaştırılması, protokolün ağırlanması ve törenin duyurulması gibi konularda aktif görevler yerine getirilmektedir.

2013 yılında birçok tören, program, görsel brifing ve basın toplantısına imza atılmıştır.

Cumhurbaşkanımız Abdullah Gül'ün Kayseri programı ve 4. Hayırseverler Zirvesi,

Başbakan Recep Tayyip Erdoğan'ın katılımıyla düzenlenen Erciyes Kış Sporları ve Turizm Merkezi'ndeki 29 tesisin de aralarında bulunduğu 41 eserin açılış töreni,

Büyükşehir Belediyesi Kültür Sanat Merkezi açılış töreni,

Cumhurbaşkanımız Abdullah Gül'ün himayelerinde gerçekleştirilen 'Mimar Sinan Günleri', '2. Erciyes Buluşmaları',

Katı Atık Depolama Tesisi temel atma töreni,

U-20 Dünya Kupası Açılış Organizasyonu,

Şehit Aileleri iftar programı,

Ankara'da düzenlenen Kadim Kent Kayseri Günleri,

Erciyes'te yapılacak olan 9 otelin temel atma töreni,

Kaleiçi Kültür Sanat Merkezi temel atma töreni,

Cumhuriyet Meydanı cephe düzenlemeleri,

Kurşunlu Parkı ve ATM'li taksi durakları açılış töreni,

Kayseri Lisesi ek bina açılış töreni ilk akla gelen önemli organizasyonlardır.

5- BEYAZ MASA FAALİYETİ

Beyaz Masa bünyesinde bulunan Alo 153 hattına bırakılan mesajlar günlük olarak dinlenmekte ve ilgili birimlere yazılı olarak iletilmektedir. Çözüme kavuşturulan şikayetlerin sonuçları daha sonra mesaj sahibine telefonla bildirilmektedir.

Bu kapsamda yıl içerisinde toplam 724 adet başvuru değerlendirilmek suretiyle vatandaşların dilek ve istekleri yerine getirilmiştir.

Elektronik posta yoluyla iletilen 2.332 adet başvuruya işlem yapılmış ve vatandaşların çeşitli konulardaki istek ve şikâyetlerine çözüm getirilmiştir.

Vatandaşlara her türlü danışmanlık hizmeti sunulan Beyaz Masa'da 2013 yılı içerisinde toplam 8.042 adet dilekçe yazılarak vatandaşlara işlemleri konusunda kolaylık sağlanmıştır.

Başbakanlık İletişim Merkezi (BİMER)'den gelen 518 adet başvuru çeşitli birimlere iletilmiş, başvurular sonuçlandırılarak talepte bulunan kişi veya kurumlara elektronik ya da normal posta yoluyla gönderilmiştir. Ayrıca (BİMER) sitesine bilgi girişi yapılmıştır.

Bebek sahibi olan aileler ile yeni evlenen çiftlere tebrik, cenaze sahiplerine ise taziye amacıyla başkan adına 12.331 adet mektup gönderilmiştir.

6- BİLGİ EDİNME HİZMETİ FAALİYETİ

Bilgi Edinme Hakkı Kanunu'na istinaden birimimize gelen 299 adet talep çeşitli birimlere iletilmiş ve sonuçlandırılarak talepte bulunan kişi ve kurumlara elektronik ya da normal posta yoluyla gönderilmiştir.

Bu kapsamda yıl içerisinde toplam 724 adet şikayet giderilmek suretiyle vatandaşların dilek ve istekleri yerine getirilmiştir.

Elektronik posta yoluyla iletilen 2.332 adet başvuruya işlem yapılmış ve vatandaşların çeşitli konulardaki istek ve şikâyetlerine çözüm getirilmiştir.

Vatandaşlara her türlü danışmanlık hizmeti sunulan Beyaz Masa'da 2013 yılı içerisinde toplam 8.042 adet dilekçe yazılarak vatandaşlara işlemleri konusunda kolaylık sağlanmıştır.

Başbakanlık İletişim Merkezi (BİMER)'den gelen 518 adet başvuru çeşitli birimlere iletilmiş, başvurular sonuçlandırılarak talepte bulunan kişi veya kurumlara elektronik ya da normal posta yoluyla gönderilmiştir. Ayrıca (BİMER) sitesine bilgi girişi yapılmıştır.

Başkan adına toplam 12.331 adet taziye ve tebrik mesajı gönderilmiştir.

BASIN YAYIN VE HALKLA İLİŞKİLER ŞUBE MÜDÜRLÜĞÜ

BÜTÇE BİLGİSİ ÖZETİ

HARCAMA KALEMİ	HARCAMA KALEMİ ADI	2013 YILI NET BÜTÇE ÖDENEĞİ	2013 YILI GİDER
01	Personel Giderleri	102.243,00	73.062,15
02	SGK Devlet Pirim Gid.	19.102,00	10.142,82
03	Mal ve Hizmet Alım Gid.	1.178.900,00	999.663,01
05	Cari Transferler	152.500,00	114.487,04
06	Sermaye Giderleri	105.000,00	0,00
07	Sermaye Transferleri		
08	Borç Verme		
09	Yedek Ödenekler		
	TOPLAM	**1.557.745,00**	**1.197.355,02**

SİVİL SAVUNMA UZMANLIĞI

1- Belediyemiz Hizmet Binası, Asfalt Şantiyesi, Atölye, Yol Yapım Şube Müdürlüğü, Huzurevi Binası, Parklar, Hobi Bahçeleri, Kütüphaneler, Konservatuar, Tiyatro ve Alt geçitlerde bulunan çeşitli ebat ve hacimlerdeki Yangın tüplerinin yıllık bakım ve kontrolleri yaptırılmış olup eksiklikleri giderilmiştir.

2- İl Afet Acil Yardım Planı yapılarak,

24 saat devamlı çalışma planı güncellenerek,

Ulusal Afet Planı hazırlanarak,

Savaş Hali Erteleme Yönergesi hazırlanarak AFAD İl Müdürlüğüne gönderilmiştir.

Değişik birimlerde yangın tüplerinin kontrolleri esnasında deneme uygulaması yapılmıştır.

SİVİL SAVUNMA UZMANLIĞI

BÜTCE BİLGİ ÖZETİ

HARCAMA KALEMİ	HARCAMA KALEMİ ADI	2013 YILI NET BÜTÇE ÖDENEĞİ	2013 YILI GİDER
1	Personel Giderleri	92.011,00	78.675,98
2	SGK Devlet Primi Giderleri	12.989,00	12.943,60
3	Mal ve Hizmet Alım Giderleri	47.500,00	11.011,76
5	Cari Transferler	0,00	0,00
6	Sermaye Giderleri	0,00	0,00
7	Sermaye Transferleri	0,00	0,00
8	Borç Verme	0,00	0,00
9	Yedek Ödenekler	0,00	0,00
GENEL TOPLAM		**152.500,00**	**102.631,34**

2-PERFORMANS SONUÇLARI TABLOSU VE PERFORMANS SONUÇLARININ DEĞERLENDİRİLMESİ

ÇEVRE KORUMA VE KONTROL DAİRESİ BAŞKANLIĞI

S.A.:Kayseri'de çevre ve halk sağlığını koruyarak standartların üzerine çıkarmak				
S.H.:İlimizin hava kalitesini belirleyen kirlilik parametrelerinin Avrupa Birliği normlarına düşürülmesi				
P.H.:Kayserinin hava kalitesini AB mevzuatı ve Dünya sağlık örgütünün öngördüğü şekilde iyileştirmek,		2013 HEDEF	2013 GERÇEKLEŞEN	GERÇEKLEŞME YÜZDESİ %
1	Denetim sayısı (adet / yıl)	140	179	% 128
2	Analizi yaptırılan yakıt numunesi sayısı (adet/yıl)	75	40	% 53
3	Yıllık ortalama Havadaki duman ve asılı partikül (mg/m3)	90	13.66	% 14
4	Yıllık ortalama Havadaki kükürt dioksit miktarı (mg/m3)	125	101.66	% 81
5	Hava kirliliği ölçüm merkezi sayısı	3	3	% 100

PERFORMANS TABLOSUNUN DEĞERLENDİRİLMESİ

PERFORMANS HEDEFİ: Kayserinin hava kalitesini AB mevzuatı ve Dünya sağlık örgütünün öngördüğü şekilde iyileştirmek,

AÇIKLAMA:

1-Katı yakıt Satış noktalarında gerçekleştirilen denetim sayısı : Hedeflenen denetim sayısının üstüne çıkılmıştır

2-Analizi yaptırılan yakıt numunesi sayısı (adet/yıl) :Hedeflenen analiz sayısı %53 de kalmıştır.

3-Yıllık ortalama havadaki kükürt dioksit (mg/m3) : Kaliteli katı yakıt kullanımını artırarak kükürt oranı istenilen değerlerin altına düşürülmüştür.

4-Yıllık ortalama havadaki duman ve asılı partikül 125 mg/m^3 olarak planlanmış doğalgaz kullanımının yaygınlaşması gibi nedenlerle 101,66 gerçekleşmiştir.

5- Mevcut 3 hava kirliliği ölçüm merkezi görevine devam etmektedir.

S.A.:Kayseri'de çevre ve halk sağlığını koruyarak standartların üzerine çıkarmak				
S.H.:Düzenlenen çöp depolama alanının yapılarak daha çağdaş bir depolama alanına sahip olunması				
P.H.:2013 yılında düzenli depolamaya geçilmesi		2013 HEDEF	2013 GERÇEKLEŞEN	GERÇEKLEŞME YÜZDESİ %
1	Müşavir firma çalışmaları	-	1	% 100
2	İnşaat faaliyetleri	1	1	% 100
3	İşletmelerin faaliyete geçmesi	-	-	-

PERFORMANS TABLOSUNUN DEĞERLENDİRİLMESİ

PERFORMANS HEDEFİ: 2013 yılında düzenli depolamaya geçilmesi

AÇIKLAMA:

1- Müşavir firma çalışmalarına başlamıştır.
2- Katı atık düzenli depolama sahası inşaat faaliyetlerine 2013 yılında devam etmiştir.
3-İnşaat çalışmaları devam ettiğinden işletmeler faaliyete geçirilememiştir.

S.A.:Kayseri'de çevre ve halk sağlığını koruyarak standartların üzerine çıkarmak				
S.H.:Doğal kaynakların etkin ve verimli kullanılması çevre bilincinin toplumda arttırılması yönündeki projelere destek vermek				
P.H.:Materyal ve düzenlenen toplantılarla halkın çevre bilincinin geliştirilmesi		2013 HEDEF	2013 GERÇEKLEŞEN	GERÇEKLEŞME YÜZDESİ %
1	Çevre bilincinin geliştirilmesi için broşür bastırılması	1200	1200	% 100
2	Çevre bilincini geliştirmeye yönelik 4 adet toplantı, seminer, panel veya etkinlik düzenlenecek.	4	5	% 125
3	İştirak edilen toplantı seminer panel sayısı (adet (/yıl)	30	25	% 83
4	Atık kâğıt geri dönüşüm kutusu dağıtılacak (adet/yıl)	1.750	1.000	% 57
5	Atık pil toplama kampanyasının okullarda katılımın sağlanması	50	50	% 100

PERFORMANS TABLOSUNUN DEĞERLENDİRİLMESİ

PERFORMANS HEDEFİ: Materyal ve düzenlenen toplantılarla halkın çevre bilincinin geliştirilmesi

AÇIKLAMA:

1-Çevre bilincinin geliştirilmesi için broşür bastırılması : Hedeflenen broşür basılarak verilen eğitimlerde dağıtılmıştır.

2-Çevre bilincini geliştirmeye yönelik 5 adet toplantı, seminer, panel veya etkinlik düzenlenecek.Yapılan çalışmalarda sayının artırılması gereği duyulmuştur.

3-İştirak edilen toplantı seminer panel sayısı (adet(/yıl): Başkanlığımıza ulaşan toplantı, panel ve seminerlerin uygun görülen ve uygun tarihlerde olanlarına katılım sağlanmıştır.

4-Atık kâğıt geri dönüşüm kutusu dağıtılacak (adet/yıl) : Talepleri değerlendirilmesi sonucu hedeflere ulaşılamadı, ilçe belediyelerin ihtiyacın fazlasını dağıtmalarından kaynaklanmıştır.

5-Atık pil toplama kampanyasının okullarda yaygınlaştırılması : Hedeflenen sayının gerçekleşmesi için tüm okullarımız ile irtibata geçilmesine rağmen kampanyalara belli sayıda okulumuz iştirak etmiştir.

S.A:Kayseri'de çevre ve halk sağlığını koruyarak standartların üzerine çıkarmak				
S.H:Koordinasyon ve İşbirliğinin öneminin kurum ve kuruluşlar tarafından anlaşılması ve ortak paydada buluşularak, çevre düzen planı göz ardı edilmeden makro ölçekte şehrin çevre politikalarını belirlemek.				
P.H:İl içerisinde düzenlenen ve değişik kamu kuruluşları ile sivil toplum örgütleri ile işbirliği yapmak		2013 HEDEF	2013 GERÇEKLEŞEN	GERÇEKLEŞME YÜZDESİ %
1	Düzenlenen toplantılara katılımın sağlanması	15	25	% 167

PERFORMANS TABLOSUNUN DEĞERLENDİRİLMESİ

PERFORMANS HEDEFİ: İl içerisinde düzenlenen ve değişik kamu kuruluşları ile sivil toplum örgütleri ile işbirliği yapmak

AÇIKLAMA:

1-Değişik kamu kuruluşları ile sivil toplum örgütleri tarafından düzenlenen 15 etkinliğe katılımın planlanmış, düzenlenen etkinlik davetlerinin 25 tanesine katılım gerçekleştirilmiştir.

S.A:Kayseri'de çevre ve halk sağlığını koruyarak standartların üzerine çıkarmak				
S.H:Koordinasyonun ve işbirliğinin öneminin kurum ve kuruluşlar tarafından anlaşılması ve ortak paydada buluşularak, Çevre Düzen Planı göz ardı edilmeden makro ölçekte şehrin çevre politikalarını belirlemek.				
P.H:Doğal çevrenin ve canlı sağlığının korunmasına yönelik uygulamaları ve projeleri etkin bir biçimde yürütmek.		2013 HEDEF	2013 GERÇEKLEŞEN	GERÇEKLEŞME YÜZDESİ %
1	Bakımı yapılan köpek sayısı	950	1.100	% 116
2	Kısırlaştırılan köpek sayısı	100	-	% 0
3	Bakımı yapılan kedi sayısı	100	180	%180
4	Aşılanan köpek sayısı	960	1100	% 115
5	Parazit kontrolü yapılan köpek sayısı	960	1100	% 115
6	Sahiplendirilen hayvan sayısı	700	980	% 140

PERFORMANS TABLOSUNUN DEĞERLENDİRİLMESİ

PERFORMANS HEDEFİ: Doğal çevrenin ve canlı sağlığının korunmasına yönelik uygulamaları ve projeleri etkin bir biçimde yürütmek.

AÇIKLAMA:

1-Bakımı yapılan köpek sayısı: Bakım yapılan köpek sayısında hedeflenen sayının üstünde hayvan bakımı yapılmıştır.

2-Kısırlaştırılan köpek sayısı: 2013 yılı içinde kısırlaştırma çalışması gerçekleştirilemedi.

3-2013 yılında 100 adet kedi bakımı yapılması planlanmış,180 adet kedi bakımı yapılarak hedef üstü gerçekleşmiştir.

4-Aşılanan köpek sayısı : Hedeflenen aşı miktarı kadar satın alınan aşı yıl içerisinde bakımı yapılan tüm köpeklere yapılmıştır

5-Parazit kontrolü yapılan köpek sayısı : Tüm köpeklerin parazit kontrolü yapılıp gerekli duyulanlara parazit aşısı yapılmıştır

6-Sahiplendirilen hayvan sayısı : Hedeflerin üstüne çıkılmıştır sene içinde yapılan tanıtım faaliyetlerinden kaynaklandırmaktadır.

S.A:Kayseri'de çevre ve halk sağlığını koruyarak standartların üzerine çıkarmak				
S.H:Koordinasyon ve İşbirliğinin öneminin kurum ve kuruluşlar tarafından anlaşılması ve ortak paydada buluşularak, çevre düzen planı göz ardı edilmeden makro ölçekte şehrin çevre politikalarını belirlemek.				
P.H:Cenaze hizmetlerinin çevre ve insan sağlığına uygun etkin ve modern bir biçimde uygulanması		2013 HEDEF	2013 GERÇEKLEŞEN	GERÇEKLEŞME YÜZDESİ %
1	Bakım ve onarımı yapılan mezarlık alanı m^2	1.358.400	1.358.400	% 100
2	Mezarlık sayısı	6	6	% 100
3	İhtiyaca göre mezar yapımını sağlamak	2.500	2.424	% 97
4	Dikimi yapılacak fidan sayısı	2.000	4.500	% 225

PERFORMANS TABLOSUNUN DEĞERLENDİRİLMESİ

PERFORMANS HEDEFİ : Cenaze hizmetlerinin çevre ve insan sağlığına uygun etkin ve modern bir biçimde uygulanması

AÇIKLAMA:

1-Bakım ve onarımı yapılan mezarlık alanı (m^2) : Hedeflenen alanın bakımı müdürlüğümüzce gerçekleştirilmiştir.

2-Mevcut mezarlıklarda hizmet vermeye devam edilmiştir.

3-Mezarlık içerisinde 2.500 adet yeni mezarlık yapma planlanmış, 2.424 adet mezar yapılmıştır.

4-Mezarlık içerisinde 2.000 adet fidan dikilmesi planlanmış, 4.500 adet fidan dikimi gerçekleştirilmiştir.

KÜLTÜR VE SOSYAL İŞLERİ DAİRE BAŞKANLIĞI

S.A.: Şehrimizi kültürel ve sosyal alanda cazibe merkezi haline getirmek				
S.H: Belediyemiz tarafından düzenlenen kültürel, sanatsal ve sosyal etkinliklerdeki muhteviyat ve çeşitliliği artırmak				
P.H: 2013 yılında kültür ve sanat faaliyetleri %2 arttırılacaktır.		2013 HEDEF	2013 GERÇEKLEŞEN	GERÇEKLEŞME YÜZDESİ %
1	Kültür ve sanat faaliyeti sayısı	260	273	% 105
2	Kültür ve sanat faaliyeti artış oranı	% 2	% 2	% 100
3	Kültür ve sanat faaliyetinden elde edilen gelir	49.000	46.250	% 94
4	Kültür ve sanat faaliyeti izleyici sayısı	690.000	701.000	% 102
5	Kültür ve sanat faaliyeti izleyici memnuniyeti	% 95	% 95	% 100
6	Kültür ve sanat faaliyeti talebin karşılanma oranı	% 99	% 99	% 100
7	Konservatuarda eğitim alan kursiyer sayısı	4.750	5.232	% 110
8	Konservatuardaki Bölüm sayısı	15	15	% 100
9	Konservatuarda verilen konser ve gösteri sayısı	98	109	% 111
10	Konser ve gösteri taleplerini karşılama oranı	% 96	% 97	% 101
11	Kursiyer memnuniyeti	% 96	% 99	% 100

PERFORMANS TABLOSUNUN DEĞERLENDİRİLMESİ

PERFORMANS HEDEFİ: 2013 yılında kültür ve sanat faaliyetleri % 2 arttırılacaktır.

AÇIKLAMA :

1-Performans hedefimize % 105'lik gerçekleşmeyle ulaşılmıştır.
2-Performans hedefimize % 100'lük gerçekleşmeyle ulaşılmıştır.
3-Performans hedefimiz % 94'lük bir gerçekleşme sağlanmıştır.
4-Performans hedefimize % 102'lik gerçekleşmeyle ulaşılmıştır.
5-Performans hedefimize % 100'lük gerçekleşmeyle ulaşılmıştır.
6-Performans hedefimize % 100'lük gerçekleşmeyle ulaşılmıştır.
7-Performans hedefimize % 110'luk gerçekleşmeyle ulaşılmıştır.
8-Performans hedefimize % 100'lük gerçekleşmeyle ulaşılmıştır.
9-Performans hedefimize % 111'lik gerçekleşmeyle ulaşılmıştır.
10-Performans hedefimize % 101'lik gerçekleşmeyle ulaşılmıştır.
11-Performans hedefimize % 100'lük gerçekleşmeyle ulaşılmıştır.

S.A: Şehrimizi kültürel ve sosyal alanda cazibe merkezi haline getirmek				
S.H: Kütüphanelerimizi daha etkin konuma getirmek				
P.H: 2013 yılında kütüphane hizmetleri için 1000 adet kitap satın alınacaktır.		2013 HEDEF	2013 GERÇEKLEŞEN	GERÇEKLEŞME YÜZDESİ %
1	Satın alınan kitap sayısı	1.000	662	% 66
2	Kitap sayısı	14.208	14.240	% 100
3	Okuma salonu sayısı	5	5	% 100
4	Ziyaretçi sayısı	260.000	266.720	% 103
5	Ziyaretçi memnuniyeti	% 97	% 98	% 101
6	Ziyaretçi taleplerini karşılama oranı	% 94	% 95	% 101

PERFORMANS TABLOSUNUN DEĞERLENDİRİLMESİ

PERFORMANS HEDEFİ: 2013 yılında kütüphane hizmetleri için 1000 adet kitap satın alınacaktır.

AÇIKLAMA:

1- 2013 yılında kütüphane hizmetleri için 1.000 adet kitap alınması planlanmış olması ile birlikte internetin etkin kullanımının teşvik edilmesi sonucu planlanandan daha az sayıda kitap alınmıştır.

2- Performans hedefimize % 100'lük gerçekleşmeyle ulaşılmıştır.

3- Performans hedefimize % 100'lük gerçekleşmeyle ulaşılmıştır.

4- Performans hedefimize % 103'lük gerçekleşmeyle ulaşılmıştır.

5- Performans hedefimize % 101'lİk gerçekleşmeyle ulaşılmıştır.

6- Performans hedefimize % 101'lİk gerçekleşmeyle ulaşılmıştır.

S.A:Kentlilik kimliğini en üst seviyeye çıkarmak				
S.H: Şehrin tarihi ve kültürel kimliğini koruyup gelecek kuşaklara taşımak				
P.H: 2013 yılında Kayseri Ansiklopedisinin 4. cildi hazırlatılarak okuyucusu ile buluşturulacaktır.		2013 HEDEF	2013 GERÇEKLEŞEN	GERÇEKLEŞME YÜZDESİ %
1	Kayseri hakkında hazırlanmış ansiklopedi sayısı	4.cilt	3. cilt	% 0
2	Talep sayısı	1.500	1850	% 123
3	Gelen eleştiri sayısı	-	-	-

PERFORMANS TABLOSUNUN DEĞERLENDİRİLMESİ

PERFORMANS HEDEFİ: 2013 yılında Kayseri Ansiklopedisinin 4. cildi hazırlatılarak okuyucusu ile buluşturulacaktır.

AÇIKLAMA :

1-Kayseri Ansiklopedisi 3. cildi 2013 yılı ortalarında okuyucu ile buluşturulmuştur. Yeni cilde kaynaklık edecek 3. cilt ile ilgili geri dönüşler (düşünce, tenkit, öneri vb.) ile ilgili değerlendirme süreci 2013 yılı sonuna kadar devam etmiştir. 4.cilt ile ilgili çalışmalar 2014 yılı içerisinde gerçekleştirilecektir.

2- Performans hedeflerimize ulaşılmıştır.

S.A:Kentlilik kimliğini en üst seviyeye çıkarmak				
S.H:Kültürel,sanatsal ve sosyal amaçlı faaliyetleri en üst seviyeye çıkarmak				
P.H: 2013 yılında 20.000 adet kitap, 8,000 adet broşür, 14.000 adet afiş basımı ve dağıtımı yapılacak		2013 HEDEF	2013 GERÇEKLEŞEN	GERÇEKLEŞME YÜZDESİ %
1	Basılan kitap sayısı	20.000	6.334	% 31,67
2	Basılan broşür sayısı	8.000	2.300	% 28,75
3	Basılan afiş sayısı	14.000	14.000	% 100

PERFORMANS TABLOSUNUN DEĞERLENDİRİLMESİ

PERFORMANS HEDEFİ: 2013 yılında 20.000 adet kitap, 8,000 adet broşür, 14.000 adet afiş basımı ve dağıtımı yapılacak.

AÇIKLAMA :

1- 2013 yılında 6.334 adet kitap basılarak hedefimizin % 31,67 si gerçekleştirildi.

2- 2.300 adet broşür basılmış hedefimiz % 28,75 olarak gerçekleşmiştir.

3-14.000 adet afiş basım ve dağıtımı yapılarak hedefimiz % 100'lük bir gerçekleştirme sağlanmıştır.

YAPI KONTROL DAİRE BAŞKANLIĞI

S.A:Erciyes dağını turizm merkezi haline getirmek				
S.H:Erciyes Dağı turizm Master Planının en kısa sürede tamamlanması				
P.H:Erciyes Dağı Turizm Master Planı çerçevesinde 2012-2013 Kış sezonunda işlerin tamamlanarak hizmete sunulması		2013 HEDEF	2013 GERÇEKLEŞEN	GERÇEKLEŞME YÜZDESİ %
1	Tamamlanan mekanik tesis hat uzunluğu	1.600 mt	1.600 mt	% 100
2	Hizmet verecek otomatik karlama tesisi kapasitesi	2.000.000 m^2	-	% 0

PERFORMANS TABLOSUNUN DEĞERLENDİRİLMESİ

PERFORMANS HEDEFİ : Erciyes Dağı Turizm Master Planı çerçevesinde 2012-2013 Kış sezonunda işlerin tamamlanarak hizmete sunulması

AÇIKLAMA :

1-Yapılması planlanan mekanik tesis hat uzunluğu (1.600 m) hedefi gerçekleştirilmiştir.

2-Bölgedeki otel ihalelerinin yeni yapılıp inşaat ruhsatları yeni alındığından bu aşamada yapılacak karlama tesisinin bir fayda sağlamayacağı, otellerin yapımı tamamlandıktan sonra bu bölgeye karlama tesisinin yapılmasının doğru olacağı gerekçesiyle karlama sistemlerinin yapımı ertelenmiştir.

S.A:Kayseri halkının ihtiyaç ve talepleri doğrultusunda sosyal mekanlar oluşturmak				
S.H:Anadolu Harikalar Diyarı Projesinin en kısa sürede tamamlanması				
P.H:Anadolu Harikalar Diyarı Projesi kapsamında planlanan işlerin tamamlanması		2013 HEDEF	2013 GERÇEKLEŞEN	GERÇEKLEŞME YÜZDESİ %
1	Hayvanat bahçesi yapım işinin tamamlanma oranı	%100	%100	%100
2	Buz pisti yapım işinin tamamlanan kısmının yüzdesi	%100	%100	%100

PERFORMANS TABLOSUNUN DEĞERLENDİRİLMESİ

PERFORMANS HEDEFİ : Anadolu Harikalar Diyarı Projesi kapsamında planlanan işlerin tamamlanması

AÇIKLAMA :

1- Hayvanat bahçesi yapım işinin %100'ü tamamlanmıştır.

2- Buz pisti yapım işinin %100'ü tamamlanmıştır

S.A:Standartlar açısından ideale yaklaşmış kentleşmeyi sağlamak						
S.H:1/5.000 ölçekli nazım imar planlarının yapılarak, 5 yıl içerisinde planlanabilir alanlarının % 65'nın planlı hale getirilmesi						
P.H: 2013 yılında 96 km² (9600 ha) alanın 1/5.000 ölçekli nazım imar planı yapılacak.		2013 HEDEF	2013	YÜZDESİ %		
			GERLŞN	DEVAM ED.	GERLŞN	DEVAM EDEN
1	1/25000 ölçekli N.İ.P.Mevcut planlanmış alan miktarı	2136 km²	2136 km²	-	%100	-
2	1/5000 ölçekli Nazım İmar Planı yapılmış alan miktarı	77.700 ha	43109 ha	1533 ha	% 55	% 2
3	İlave + tadilat yapılan alan miktarı (ha)	9600 ha	1042.5 ha	1533 ha	% 10.85	% 15.9

PERFORMANS TABLOSUNUN DEĞERLENDİRİLMESİ

PERFORMANS HEDEFİ : 2013 yılında 96 km² (9600 ha) alanın 1/5.000 ölçekli nazım imar planı yapılacak.

AÇIKLAMA :

1-1/25.000 ölçekli nazım imar planı Kayseri Büyükşehir Belediyesi hinterlant sınırları içerisindeki tüm alanları kapsamaktadır.

2-2013 yılı sonu itibariyle 1/5000 ölçekli nazım imar planı bulunan alan miktarı 43109 hektar olup, hedeflenen alan miktarı %%55 oranla gerçekleşmiştir.

3-2013 yılı içerisinde ilave nazım imar planı ve plan tadilatlarına konu edilen toplan alan miktarı 1042,5 hektar olup, planlama hedefimiz % 10.85 oranında gerçekleşmiştir. Hedefin beklenen oranın altında gerçekleşmesinin en önemli nedeni ilave imar planı yapılacak alanlardaki kurum görüşlerinin tamamlanmamasıdır.

.

S.A.:Tarihi - mimari mirasın korunması ile uyumlu imar gelişimini sağlamak				
S.H.:Koruma amaçlı imar planlarındaki veya münferit tarihi eserlerin restorasyonu ile 3 yıl içerisinde eski bir Kayseri mahallesi oluşturmak				
P.H: 2013 yılında Kayseri Sokağı oluşturulma sında 1500 m² alan kamulaştırılacak.		2013 HEDEF	2013 GERÇEKLEŞEN	GERÇEKLEŞME YÜZDESİ %
1	Kamulaştırılacak alan miktarı	1500 m²	1334 m²	% 89

PERFORMANS TABLOSUNUN DEĞERLENDİRİLMESİ

PERFORMANS HEDEFİ: 2013 yılında Kayseri Sokağı oluşturulmasında 1500 m² alan kamulaştırılacak.

AÇIKLAMA :

1- Kamulaştırma çalışması, hedeflenen miktara yakın olarak tamamlanmıştır.

S.A:Sosyal, kültürel, ticari ve sportif donatı alanlarını yaygınlaştırmak				
S.H:Şehrin gelişimine ekonomik, kültürel ve sosyal yönden katkı sağlamak				
P.H:2013 yılında bir alt ticari bölge veya sanayi alanı oluşturmaya yönelik nazım imar planı tamamlanacak.		2013 HEDEF	2013 GERÇEKLEŞEN	GERÇEKLEŞME YÜZDESİ %
1	Planlanacak alt ticari bölge sayısı	1	1	% 100

PERFORMANS TABLOSUNUN DEĞERLENDİRİLMESİ

PERFORMANS HEDEFİ: 2013 yılında bir alt ticari bölge veya sanayi alanı oluşturmaya yönelik nazım imar planı tamamlanacak.

AÇIKLAMA:

1-Yeni toptan ticaret alanının yanında toptan gıdacılar sitesi planlanarak, 2013 yılı içerisinde planlanacak ticari bir alt bölge hedefine ulaşılmıştır.

S.A:Çarpık kentleşmeyi önlemek				
S.H:Her gelir grubuna yönelik konut alanları planlamak ve oluşturmak				
P.H:2013 yılı sonuna kadar ihtiyaçlar doğrultusunda her gelir grubuna yönelik çağdaş ve yaşanılabilir, 100 hektarlık konut alanları planlanacak.		2013 HEDEF	2013 GERÇEKLEŞEN	GERÇEKLEŞME YÜZDESİ %
1	1/5000 ölçekli N.İ.P. toplam planlanacak alan miktarı (ha)	100 ha	114.4 ha	% 114
2	1/25000 ölçekli N.İ.P. mevcut planlanmış alan miktarı	2136 km²	2136 km²	% 100

PERFORMANS TABLOSUNUN DEĞERLENDİRİLMESİ

PERFORMANS HEDEFİ: 2013 yılı sonuna kadar ihtiyaçlar doğrultusunda her gelir grubuna yönelik çağdaş ve yaşanılabilir, 100 hektarlık konut alanları planlanacak.

AÇIKLAMA:

1-2013 yılı içerisinde plan değişikliği ile her gelir grubuna yönelik 114,4 hektar konut alanı planlanarak, hedefimizi % 114'ün üzerinde bir oranda gerçekleştirmiş bulunmaktayız. Ancak yıl içerisinde yapılan plan tadilatları ile yeni konut alanları da planlanmıştır. Bu alanlar söz konusu orana dahil değildir.

2-1/25.000 ölçekli nazım imar planı Kayseri Büyükşehir Belediyesi hinterlant sınırları içerisindeki tüm alanları kapsamaktadır.

S.A:Sosyal, kültürel, ticari ve sportif donatı alanlarını yaygınlaştırmak						
S.H:Şehrin değişik bölgelerinde gereksinimlere göre sosyal ve kültürel amaçlı donatı alanları planlamak ve gerçekleştirmek.						
P.H:2013 yılında 100.000 m² alan kamulaştırılacak.		2013 HEDEF	2013		YÜZDESİ %	
			GERÇLŞN	DEVAM ED.	GERLŞN	DEVAM ED.
1	Kamulaştırılacak alan miktarı	100.000 m²	31.780,50 m²	68.219,50 m^2	% 32	% 68

PERFORMANS TABLOSUNUN DEĞERLENDİRİLMESİ

PERFORMANS HEDEFİ: 2013 yılında 100.000 m² alan kamulaştırılacak.

AÇIKLAMA:

1-Kamulaştırma programında yapılan değişikler nedeniyle performans hedefi %32 oranında gerçekleştirilmiştir.

S.A:Çarpık kentleşmeyi önlemek						
S.H.:Her gelir grubuna yönelik konut alanları planlamak ve oluşturmak						
P.H.:2013 yılında 2500 hektar alanda ifraz-tevhid haritası yapılacak.		2013 HEDEF	2013		YÜZDESİ %	
			GERÇLŞN	DEVAM ED.	GERÇLŞN	DEVAM ED.
1	İfraz-tevhid yapılacak alan miktarı	2500 ha	741.80 ha	1758.20ha	% 30	% 70

PERFORMANS TABLOSUNUN DEĞERLENDİRİLMESİ

PERFORMANS HEDEFİ: 2013 yılında 2500 hektar alanda ifraz-tevhid haritası yapılacak.

AÇIKLAMA:

1- 2013 yılı içerisine imar planı hazırlıkları devam ettiğinden dolayı ifraz-tevhid alanlarında hedefe ulaşılamamıştır.

2- 2013 yılında 2500 hektarlık alanda 3194 sayılı İmar Kanun'un 15. , 16. ve 18. madde uygulama çalışmaları planlanmış olup bu alanın 741.80 hektarlık kısmında ki çalışmalar tamamlanmış Tapu Müdürlüğünde tescil edilmiştir. 1.758.20 hektarlık kısmında ise 3194 sayılı İmar Kanun'un 15, 16 ve 18. madde uygulama çalışmaları devam etmektedir.

S.A:Tarihi-mimari mirasın korunması ile uyumlu imar gelişimini sağlamak				
S.H.:Koruma amaçlı imar planlarındaki veya münferit tarihi eserlerin restorasyonu ile 3 yıl içerisinde eski bir Kayseri mahallesi oluşturmak				
P.H.:2013 yılında Kayseri Büyükşehir Belediyesi sınırları içinde bulunan korunması gerekli kültür ve tabiat varlıklarıyla ilgili işlemleri, uygulamaları yürütmek, denetimlerini yapmak.		2013 HEDEF	2013 GERÇEKLEŞEN	GERÇEKLEŞME YÜZDESİ %
1	Hinterland içindeki sit alanlarının denetlenmesi	8	12	% 150
2	Restorasyon uygulamaları takip edilecek tarihi bina sayısı	20	18	% 90
3	Basit onarım izni verilen bina sayısı	15	97	% 647

PERFORMANS TABLOSUNUN DEĞERLENDİRİLMESİ

PERFORMANS HEDEFİ: 2013 yılında Kayseri Büyükşehir Belediyesi sınırları içinde bulunan korunması gerekli kültür ve tabiat varlıklarıyla ilgili işlemleri, uygulamaları yürütmek, denetimlerini yapmak.

AÇIKLAMA:

1- Performans hedefi %150 oranında gerçekleştirilmiştir.

2- Performans hedefi % 90 oranında gerçekleştirilmiştir.

3- Hinterland sınırları içerisinde muhtelif yerlerde bulunan 18 adet yapıya ve Kayseri Büyükşehir Belediyesi tarafından yürütülen meydan cephe kaplaması çalışmaları kapsamında 79 adet yapıya basit onarım ön izni verilmiştir.

ZABITA HİZMETLERİ DAİRE BAŞKANLIĞI

S.A:Belediyemizin halka açılan yüzlerinden biri olarak; belediye, vatandaş ve esnaf uyumunu en üst seviyede sağlamak				
S.H.:Yetkili organlarca alınan kararları ile vatandaşın şikâyetlerini zamanında ve tam olarak yerine getirme				
P.H:Halka daha kaliteli hizmet sunulabilmek için hizmet içi eğitim sayısının artırılması.		2013 HEDEF	2013 GERÇEKLEŞEN	GERÇEKLEŞME YÜZDESİ %
1	Personel sayısı	75	69	% 92
2	Hizmet içi eğitim sayısı	8	8	%100
3	Talep ve şikayet başvurularının ortalama sonuçlanma süresi	7 Gün	7 Gün	%100
4	Zabıta Daire Başkanlığına iletilen dilek ve şikayetlerin sonuçlanma oranı	%100	%100	%100

PERFORMANS TABLOSUNUN DEĞERLENDİRİLMESİ

PERFORMANS HEDEFİ : Halka daha kaliteli hizmet sunulabilmek için hizmet içi eğitim sayısının artırılması.

AÇIKLAMA:

1-Personelin kurum içerisinde birim değiştirmesi nedeniyle, istenilen hedefe ulaşılamadı.

2-2013 yılında planlanan 8 hizmet içi eğitim gerçekleştirilerek, %100 hedef gerçekleştirildi.

3- Talep ve şikayet başvurularının ortalama sonuçlanma süresi 7 gün olarak planlanmış ve gerçekleştirilmiştir.

4-Zabıta Daire Başkanlığına iletilen dilek ve şikayetlerin sonuçlanma oranı, %100 hedeflenmiş ve sonuçlandırılmayan bir dilek veya şikayet yoktur.Hedefimize ulaşılmıştır.

S.A:Belediyemizin halka açılan yüzlerinden biri olarak; belediye, vatandaş ve esnaf uyumunu en üst seviyede sağlamak				
S.H:Yetkili organlarca alınan kararları ile vatandaşın şikâyetlerini zamanında ve tam olarak yerine getirme				
P.H:Vatandaşların sorunlarına müdahalede daha hızlı ve etkin çalışabilmek için makine-teçhizat sayısının artırılması		2013 HEDEF	2013 GERÇEKLEŞEN	GERÇEKLEŞME YÜZDESİ %
1	El telsiz sayısı	30	24	%80
2	Araç sayısı	8	8	%100
3	Dış karakol sayısı	5	5	%100
4	İzleme sistemi kurulan araç sayısı	8	8	%100

PERFORMANS TABLOSUNUN DEĞERLENDİRİLMESİ

PERFORMANS HEDEFİ : Vatandaşların sorunlarına müdahalede daha hızlı ve etkin çalışabilmek için makine-teçhizat sayısının artırılması

AÇIKLAMA:

1-Mevcut kullanılan telsizler değiştirileceğinden, istenilen hedefe ulaşılamadı.

2-Mevcut zabıta araçlarının kullanılmasına devam edilmiştir.

3-Mevcut dış karakolların kullanılmasına devam edilmiştir.

4-Kullanılan 8 araçta izleme sistemi ile takip edilmektedir.

S.A:Büyükşehir belediyemizin sınırları içerisindeki ilçe belediyeleri ile tam koordineli çalışarak hizmet kalitesini en üst seviyeye çıkartmak				
S.H:Belediyeler arası koordinasyonu sağlayarak iş paylaşımını ideal şartlarda sağlamak, hizmet aksamasını engellemek ve her noktaya ulaşabilmek.				
P.H:Şehir hinterlant alanında yürütülen faaliyetlerde görevli personel sayısını artırmak.		2013 HEDEF	2013 GERÇEKLEŞEN	GERÇEKLEŞME YÜZDESİ %
1	Ortak ekipteki personel sayısı	3	3	%100
2	Dilenciliği önlemeye yönelik kurulan ekipteki personel sayısı	3	2	% 67
3	Dilenciliği önlemeye yönelik ana arterlerin denetlenme oranı	% 80	% 90	%113

PERFORMANS TABLOSUNUN DEĞERLENDİRİLMESİ

PERFORMANS HEDEFİ : Şehir hinterlant alanında yürütülen faaliyetlerde görevli personel sayısını artırmak.

AÇIKLAMA:

1- Ortak ekipte çalışmak üzere 3 personel görevlendirilmiş ve göreve devam edilmektedir.

2- Dilenciliği önlemeye yönelik kurulan ekipte görevlendirilen personel sayısı 3 olarak hedeflenmiş fakat personel sayısında istenilen düzeye ulaşılamadığından 2 personelle göreve devam edilmiştir.

3- Dilenciliği önlemeye yönelik ana arterlerin denetlenme oranı % 80 hedeflenmiş, % 90 olarak gerçekleşmiştir.

MALİ HİZMETLER DAİRE BAŞKANLIĞI

S.A:Kayıt dışı vergi kayıplarını engellemek ve mükelleflerle uyumu en üst seviyeye taşımak				
S.H.Vergi ve diğer gelirlerin tahsil ve takibi hızlandırarak gelir performansını yükseltmek				
P.H:Belediye gelirlerine ait tahsilat oranını artırmak		2013 HEDEF	2013 GERÇEKLEŞEN	GERÇEKLEŞME YÜZDESİ %
1	İlan reklâm vergisi ve tabela gelir tahakkuku / tahsilât oranı	% 98	% 94	% 96
2	Elektrik tüketim vergisi tahakkuk / tahsilât oranı	% 100	% 100	%100
3	Yangın sigorta vergisi tahakkuk oranı / tahsilât oranı	% 100	% 100	%100
4	Arsa geliri tahakkuk / tahsilât oranı	% 100	% 100	%100
5	Para cezaları tahakkuk / tahsilât oranı	% 50	% 83	%166
6	Kira geliri tahakkuk / tahsil oranı	% 98	% 89	% 91
7	Ecrimisil gelirleri tahakkuk / tahsilât oranı	% 90	% 45	% 50
8	Belediyemiz bütün gelirlerimiz tahakkuk / tahsilât oranı	% 99	% 99	% 99

PERFORMANS TABLOSUNUN DEĞERLENDİRİLMESİ

PERFORMANS HEDEFİ: Belediye gelirlerine ait tahsilât oranını artırmak.

AÇIKLAMA:

1-Vergi mükellefin artmasından ve % 3,92 mükellef hacizli tahsili takiptedir.

2-Hedefe ulaşılmıştır.

3-Hedefe ulaşılmıştır.

4-2014 yılına % 23,07 kısmı şartname gereği taksite bağlı olduğundan dolayı devretmiştir. Tahsilât oranımız % 100 olarak gerçekleşmiştir.

5- Hedefe ulaşılmıştır.

6-2014 yılına % 66,38 kısmı taksite bağlı olduğundan dolayı devretmiş olup, Tahsilât oranımız % 89 olarak gerçekleşmiştir.

7-Devirden gelen borçlarından dolayı ve işgaliye yerlerinin yıkılması dolayısı ile adreslerinde bulunamama ve hacizli takipleri ile tahsilât % 45 olarak gerçekleşmiştir.

8-2014 yılına % 25,45 kısmı taksite bağlı olduğundan dolayı devretmiştir. 2013 yılında tahsilât oranımız % 99 olarak gerçekleşmiştir.

S.A:Kayıt dışı vergi kayıplarını engellemek ve mükelleflerle uyumu en üst seviyeye taşımak				
S.H:Vergi ve diğer gelirlerin tahsil ve takibi hızlandırarak gelir performansını yükseltmek				
P.H:Cebri tahsilât süreci hızlandırılarak etkinlik artırılacak		2013 HEDEF	2013 GERÇEKLEŞEN	GERÇEKLEŞME YÜZDESİ %
1	Haciz yapılan işlem sayısı	260	715	% 275
2	Trafik tescil şube müdürlüklerine haciz şerhi konan mükellef sayısı	170	447	% 263
3	Tapu ve Banka Müdürlüklerine gönderilerek haciz şerhi konan mükellef sayısı	25	5	% 20

PERFORMANS TABLOSUNUN DEĞERLENDİRİLMESİ

PERFORMANS HEDEFİ: Cebri tahsilât süreci hızlandırılarak etkinlik artırılacak

AÇIKLAMA:

1- Zabıta Müdürlüğünün denetimlerinin artması neticesinde, ceza yazılan mükellef % 36,36 artması neticesinde yükselmiştir.
2- 1. maddede ödemeyen mükellefler hakkında yapılan işlem % 38,03 artmıştır.
3- Tapu ve Banka müdürlüklerine gönderilen haciz % 20 azalarak hedefine ulaşmıştır.

S.A:Güçlü bir mali kaynak ve bütçe oluşturarak sürdürülebilir disiplini tahsis etmek				
S.H:Bütçe gelirleri içerisinde öz gelirlerin payının artırılmasını sağlamak				
P.H: Belediye gelir kaynaklarımızdan öz gelirin artırılmasının sağlanacak.		2013 HEDEF	2013 GERÇEKLEŞEN	GERÇEKLEŞME YÜZDESİ %
1	Öz gelirin toplam gelir içindeki payının artırılması	% 62	% 65	% 105

PERFORMANS TABLOSUNUN DEĞERLENDİRİLMESİ

PERFORMANS HEDEFİ: Belediye Gelir kaynaklarımızdan öz gelirin artırılmasının sağlanacak.

AÇIKLAMA:

1- Belediye gelir kaynaklarımızdan öz gelirlerim toplam gelire oranı % 65 olarak hedef üstü gerçekleşmiştir.

S.A:Hizmet kalitesinin geliştirilmesini sağlamak				
S.H:Belediye mallarından elde edilen gelirleri günün rayicine göre yeniden belirlemek				
P.H:Belediye mülklerine ait kira ve ecrimisil gelirleri ile vergi oranlarının gelişen ekonomik koşullara göre revize ederek tahakkukun girilmesi		2013 HEDEF	2013 GERÇEKLEŞEN	GERÇEKLEŞME YÜZDESİ %
1	İlan reklam vergisi ve tabela gelir tahakkuk tutarı	3.009.880,24	2.528.115,07	% 83,99
2	Elektrik tüketim vergisi tahakkuk	4.579.286,56	5.610.074,54	% 122,50
3	Yangın sigorta vergisi tahakkuk	268.122,27	383.446,97	% 143,01
4	Arsa geliri tahakkuk oranı	41.575.856,56	149.901.000,00	% 360,54
5	İlk kez kiraya verilen yer sayısı	16	5	% 31,25
6	Kira geliri tahakkuk	26.798.116,00	10.357.006,00	% 38,64
7	Yenilenen kira sözleşmesi sayısı	600	505	% 84,16
8	Ecrimisil sayısı	21	23	% 109,52
9	Ecrimisil gelirleri tahakkuku	929.174,89	196.307,00	% 21,12

PERFORMANS TABLOSUNUN DEĞERLENDİRİLMESİ

PERFORMANS HEDEFİ : Belediye mülklerine ait kira ve ecrimisil gelirleri ile vergi oranlarının gelişen ekonomik koşullara göre revize ederek tahakkukun girilmesi

AÇIKLAMA :

1- Belediye Meclisinin 17.02.2012 tarih ve 127 sayılı kararı ile bina üzerindeki reklamların gelirleri ilçe belediyelerine devir edildiğinden performans hedefine ulaşılamamıştır.

2- Hedeflenen performansa ulaşılmıştır.

3- Hedeflenen performansa ulaşılmıştır.

4- Belediyemiz yatırımlarının finansmanının karşılanması için 2013 yılında ortalama üzerinden daha fazla arsa satılmıştır.

5- Kiraya verilecek yer sınırlı olduğundan performans hedefine ulaşılamamıştır.

6- Tenzil ve devir eden tahakkuk, toplam tahakkuktan düşürülmediğinden, Bu yılda yapılan çok sayıda ki 10 yıllık kiralamalarda yıllık ortalamaya dönüştürülmediğinden, 2011 veri tabanında yanlışlığa sebeb olmuştur. Bu durum gelecek yıllarının performansını etkileyerek gerçekleşmemesine sebeb olmuştur.

7- Kale içerisinde toplam 144 adet dükkan tahliye edilmiştir. Tahliye edilen bu dükkanların bir bölümü 2013 yılı bir bölümü de 2014 yılında kiraya verilmesi düşünülmüş, ancak Dükkanlar düşünülen tarihlerde yapılamadığından 2013 yılı performansı gerçekleşmemiştir.

8- Hedeflenen performansa ulaşılmıştır.

9- Kale içerisinde 279, muhtelif yerlerden 4 adet olmak üzere 283 adet işyeri kaldırıldığından, ecrimisil alacağı iptal edilmiştir. Bu nedenle performans hedefine ulaşılamamıştır.

BİLGİ İŞLEM DAİRE BAŞKANLIĞI

S.A :Hizmet arzını etkinleştirmek				
S.H: Kayseri halkının daha kolay hizmet almasını sağlamak.				
P.H:Hemşerilerin doğrudan belediye ile muhatap olmalarının gerektiren işlem ve yükümlülükleri yerine getirmesini kolaylaştırmak.		2013 HEDEF	2013 GERÇEKLEŞEN	GERÇEKLEŞME YÜZDESİ %
1	P.H: e-belediye altyapısı için gerekli olan muhtelif donanımın sağlanması	% 100	% 100	% 100

PERFORMANS TABLOSUNUN DEĞERLENDİRİLMESİ

PERFORMANS HEDEFİ :

Hemşerilerin doğrudan belediye ile muhatap olmalarının gerektiren işlem ve yükümlülükleri yerine getirmesini kolaylaştırmak.

AÇIKLAMA :

1- E-Belediye alt yapısı için gerekli olan Server sistemler temin edilmiş, üzerine hizmet sağlayıcı programlar kurulmuştur.

2- E-belediye sitesi hayata geçirilmiş, e-devlet ile kurum arasında gerekli protokoller imzalanmış ve turkiye.gov.tr adresi ile entegrasyon sağlanmıştır.

3- Banka anlaşmaları yapılarak e-ödeme işlemleri internet üzerinden yapılacak şekilde uyarlamalar tamamlanmıştır.

4- Kurum yönetim yazılımları ile çağrı merkezi birleştirilerek t-belediye hizmeti de devreye alınmış ve bu sayede vatandaş ile kurum arasında daha kolay bir hizmet bağlantısı kurulmuştur.

S.A:Coğrafi bilgi sistemlerinin uygulanmasını ve kullanılmasını yaygınlaştırmak				
S.H:Coğrafi Bilgi Sistemleri üzerinden Belediye ile ilgili işlemlere online olarak % 40 ulaşılabilirlik sağlamak				
P.H:2013 yılında Coğrafi ve Kent Bilgi Sistemlerinin geliştirilmesi çalışmalarına devam edilecektir.		2013 HEDEF	2013 GERÇEKLEŞEN	GERÇEKLEŞME YÜZDESİ %
	UAVT ile Kent Bilgi Sistemleri Arasındaki Eşleşme Oranları (%)			
1	Mahalle eşleşme oranı	100	100	% 100
2	CSBM eşleşme oranı	100	100	% 100
3	Bina eşleşme oranı	75	71	% 94
4	Bağımsız Bölüm eşleşme oranı	80	82	% 103
5	Kayseri Büyükşehir Bld. Sınırları Genel Eşleşme oranları	85	88	% 104

*UAVT'den 2013 yıllarında alınan bilgilere göre düzenlenmiştir.

PERFORMANS TABLOSUNUN DEĞERLENDİRİLMESİ

PERFORMANS HEDEFİ: 2013 yılında Coğrafi ve Kent Bilgi Sistemlerinin geliştirilmesi çalışmalarına devam edilecektir.

AÇIKLAMA:

1-2013 Yılı içerisinde Kayseri Büyükşehir Belediyesi sınırlarında değişiklik olmadığı için mahallelerde ulusal adres veri tabanı ile kent bilgi sistemleri arasındaki eşleşme tutturulmuştur.

2-2013 Yılı içerisinde Kayseri Büyükşehir Belediyesi sınırlarında değişiklik olmadığı için Cadde, Sokak, Bulvar ve Meydan (CSBM) ulusal adres veri tabanı ile kent bilgi sistemleri arasındaki eşleşme tutturulmuştur.

3-2013 Yılı içerisinde ulusal adres veri tabanı ile kent bilgi sistemleri arasındaki bina eşleşme oranı hedefe yakın bir gerçekleşme sağlanmıştır.

4- 2013 Yılı içerisinde ulusal adres veri tabanı ile kent bilgi sistemleri arasındaki bağımsız bölüm eşleşme oranı fazlasıyla gerçekleştirilmiştir.

5-2013 Yılı içerisinde ulusal adres veri tabanı ile kent bilgi sistemleri arasındaki Kayseri Büyükşehir Belediyesi sınırlarında genel eşleşme oranı fazlasıyla gerçekleştirilmiştir.

S.A:Trafik akışkanlığını geliştirmek				
S.H:Kavşakların geometrik dizaynlarının ve şehir içi sinyalizasyon sisteminin geliştirilmesi				
P.H:Kavşak analizlerine göre kavşak düzenlemeleri yapmak ve yeşil dalga adaptasyonu yapılan kavşak sayısını artırmak.		2013 HEDEF	2013 GERÇEKLEŞEN	GERÇEKLEŞME YÜZDESİ %
1	Düzenleme yapılan ve iyileştirilen kavşak sayısı (adet/ yıl)	45	45	% 100
2	Yeşil dalgaya adapte edilen kavşak sayısı (adet /yıl)	5	5	% 100
3	Trafik kontrol merkezine entegre edilen kavşak sayısı	60	0	% 0

PERFORMANS TABLOSUNUN DEĞERLENDİRİLMESİ

PERFORMANS HEDEFİ : Kavşak analizlerine göre kavşak düzenlemeleri yapmak ve yeşil dalga adaptasyonu yapılan kavşak sayısını artırmak.

AÇIKLAMA:

1- Düzenleme yapılan ve iyileştirilen kavşak sayısı 45 adet/ yıl olacaktır hedefine ulaşılmıştır. Hedefte sapma bulunmamaktadır.

2- Yeşil dalgaya adapte edilen kavşak sayısı 5 adet /yıl olacaktır hedefine ulaşılmıştır. Hedefte sapma bulunmamaktadır.

3- Trafik kontrol merkezine entegre edilen kavşak sayısı 60 olacaktır hedefine bütün kavşakların ilişkilendirilerek altyapının hazır edilemeyişi ve fiber optik kabloların döşenmemiş olmaması uygulamayı geciktirmiştir

SOSYAL HİZMETLER DAİRE BAŞKANLIĞI

S.A: Yardıma muhtaç, düşkün ve engellilerin belediyemizin sosyal hizmet ve yardımlarından daha adil, etkili ve hızlı biçimde yararlanabilmelerini sağlamak ve Kayseri halkının duyarlılığını artırmak.				
S.H:Fakir ve muhtaç ailelere ekmek, yemek, iaşe dağıtımı ile nakdi ve yakacak yardımların sayısının aynı kalması veya azaltılması				
P.H.: İhtiyaç sahibi kişi ve ailelere gerekli yardımların yapılması		2013 HEDEF	2013 GERÇEKLEŞEN	GERÇEKLEŞME YÜZDESİ %
1	Aşevi sayısı	10	10	% 100
2	Sosyal yardım büfesi sayısı	11	11	% 100
3	Ekmek ve yemek alan aile sayısı	1850	1553	% 84
4	Ekmek ve yemek alan kişi sayısı	7500	7875	% 105
5	Toplam dağıtılan ekmek sayısı	3.030.000	2.363.947	% 78
6	İaşe yardımı (adet)	7500	9500	%127
7	Yakacak yardımı (kömür) (ton)	7	8	%114
8	Engelli aracı	7	20	% 285
9	Nakdi yardım	75.000,00	37.500,00	% 50
10	Giyim yardımı (adet)	1500	VY	-

PERFORMANS TABLOSUNUN DEĞERLENDİRİLMESİ

PERFORMANS HEDEFİ: İhtiyaç sahibi kişi ve ailelere gerekli yardımların yapılması.

AÇIKLAMA :

1- Hedefimize ulaşılmıştır.
2- Hedefimize ulaşılmıştır.
3- Suriye'deki iç savaş nedeniyle ilimize gelen Suriyeli mülteci ve sığınmacı ailelere yapılan ekmek ve yemek yardımları sebebiyle yardım alan aile sayısında artış olmuştur.
4- Suriye'deki iç savaş nedeniyle ilimize gelen Suriyeli mülteci ve sığınmacı ailelere yapılan Ekmek ve Yemek yardımları sebebiyle yardım alan aile sayısında artış olmuştur.
5- 2013 yılı ilk altı ayında ekmek- yemek alan aile ve kişi sayısı düşmüş olması nedeniyle dağıtılan toplam ekmek sayısı düşüş göstermiştir. Yılın ikinci altı ayında Suriyeli mülteci ve sığınmacıların gelmesiyle birlikte artış göstermiş fakat hedefe ulaşılamamıştır.
6- İHH ile Suriyeli Mültecilere yönelik gerçekleştirilen protokole binaen Suriyeli ailelere gıda yardımı yapılması kararlaştırılmıştır. Bu nedenle hedef aşılmıştır.
7- Sığınmacı ve Mülteci ailelere yapılan yardımlar nedeniyle hedef aşılmıştır.
8- 2013 yılında düzenlenen Mavi Kapak Kampanyasıyla alınan engelli araçları nedeniyle hedef aşılmıştır.
9- Nakdi yardım için başvuruda bulunanların yapılan araştırmalar sonucu sigortalı olarak çalışıyor olması vb gibi nedenlerle başvuruları uygun bulunmaması nedeniyle hedefe ulaşılamamıştır.
10- 2013 yılında giyim konusunda yardım yapılmamış fakat 1 Kasım- 31 Aralık arasında Suriyeli mülteci ve sığınmacılara yönelik Çaresizler Yardım Kampanyası düzenlenmiş Tüm Kayseri Halkının katılımıyla toplanan eşyalar Şanlıurfa ve Hatay Valiliklerine gönderilmiştir.

S.A:Yardıma muhtaç, düşkün ve engellilerin belediyemizin sosyal hizmet ve yardımlarından daha adil, etkili ve hızlı biçimde yararlanabilmelerini sağlamak ve kayseri halkının duyarlılığını arttırmak				
S.H.:Engelli vatandaşlarımızın ihtiyaçları doğrultusunda akülü tekerlekli ve düz tekerlekli araç, baston vb. gibi yardımcı ekipmanların asıl sahiplerine ulaştırılması				
P.H:Engelli vatandaşlarımızın ihtiyaçları doğrultusunda akülü tekerlekli ve düz tekerlekli araç, baston vb. gibi yardımcı ekipmanların asıl sahiplerine ulaştırılması		2013 HEDEF	2013 GERÇEKLEŞEN	GERÇEKLEŞME YÜZDESİ %
1	İl envanterine göre Kayseri İlinde İkamet eden kayıt altına alınan engelli sayısı	1200	VY	Gerçekleşmedi
2	Kayseri ilinde engelli vatandaşlara dağıtılan tekerlekli ve akülü araç sayısı	25	20	% 80

PERFORMANS TABLOSUNUN DEĞERLENDİRİLMESİ

PERFORMANS HEDEFİ: Engelli vatandaşlarımızın ihtiyaçları doğrultusunda akülü tekerlekli ve düz tekerlekli araç, baston vb. gibi yardımcı ekipmanların asıl sahiplerine ulaştırılması

AÇIKLAMA :

1- 2013 yılında Sosyal Hizmetler Daire Başkanlığı bünyesinde Engelliler Şube Müdürlüğünün kurulması, çalışma esaslarının oluşturulması ve faaliyetlerinin yeniden planlaması ile uğraşılması ve engelli veri tabanı için yeni bir programın oluşturulması gibi nedenlerle hedef gerçekleşmemiştir.

2- 2013 yılı içerisinde akülü araç ve tekerlekli sandalye hususunda Kayseri' deki sivil toplum kuruluşların ihtiyaç sahiplerine dağıtımda bulunmaları nedeniyle başvuruda bulunan engelli sayısında düşüş yaşanmıştır.

S.A: Yardıma muhtaç, düşkün ve engellilerin belediyemizin sosyal hizmet ve yardımlarından daha adil, etkili ve hızlı biçimde yararlanabilmelerini sağlamak ve kayseri halkının duyarlılığını arttırmak				
S.H: İl Sosyal Hizmetler Müdürlüğü ile yapılan protokol gereği açılan çocuk evlerindeki çocuklarımızın daha kaliteli ve modern ortamlarda sosyal hayata hazırlanması				
P.H:Çocuk evlerindeki çocukların sosyal kültürel ve ekonomik vb. gibi tüm ihtiyaçlarının karşılanması		2013 HEDEF	2013 GERÇEKLEŞEN	GERÇEKLEŞME YÜZDESİ %
1	Çocuk ev sayısı	4	4	%100
2	Çocuk evlerindeki ihtiyaçları karşılanan çocuk sayısı	26	26	%100

PERFORMANS TABLOSUNUN DEĞERLENDİRİLMESİ

PERFORMANS HEDEFİ: Çocuk evlerindeki çocukların sosyal kültürel ve ekonomik vb. gibi tüm ihtiyaçlarının karşılanması

AÇIKLAMA:

1- Hedeflerimiz gerçekleşmiştir**.** 2012 yılı Aralık ayında Aile ve Sosyal Politikalar Bakanlığı Çocuk Hizmetleri Genel Müdürlüğü ile yenilenen protokol ile birlikte çocuk evlerinin kira, aidat, bakım ve onarım ücretleri karşılanmaktadır. Diğer tüm masrafları Çocuk Hizmetleri Genel Müdürlüğü tarafından karşılanmaktadır.

S.A.:Kayseri Büyükşehir Belediyesinin misyon ve vizyonunu hayata geçirmek, işletme iştiraklerimizdeki hizmet kalitesini yüksek standartlara çıkartmak.				
S.H.:Kayseri Büyükşehir Belediyesi"nin sosyal belediyeciliğine katkı sağlamak.				
P.H.: 2013 yılında kalıcı barınma hizmetini 148 kişiye çıkarmak		2013 HEDEF	2013 GERÇEKLEŞEN	GERÇEKLEŞME YÜZDESİ %
1	Verilen barınma hizmeti	160	148	% 92,5

PERFORMANS TABLOSUNUN DEĞERLENDİRİLMESİ

PERFORMANS HEDEFİ: 2013 yılında kalıcı barınma hizmetini 148 kişiye çıkarmak

AÇIKLAMA:

1- 2013 yılında İşletme İştirakler Başkanlığı'ndan Sosyal Hizmetler Daire Başkanlığına Huzurevi devredilmiştir. Daha önce 2013 yılı için öngörülen hedef gerçekleşmemiş görünmesine rağmen performans hedefi olarak 2013 yılı için öngörülen 148 kişiye kalıcı barınma hizmeti verilmesi hedefi gerçekleşmiştir.

İŞTİRAKLER VE İŞLETMELER DAİRE BAŞKANLIĞI

S.A: Kayseri Büyükşehir Belediyesinin misyon ve vizyonunu hayata geçirmek, işletme iştiraklerimizdeki hizmet kalitesini yüksek standartlara çıkarmak				
S.H: Büyükşehir belediyesi iletme ve iştiraklerinde dünya standartlarını yakalamak				
P.H: 2013 yılında belediyemizin hizmet binasının ve eklentilerinin güvenlik, temizlik bakım ve onarım hizmetleri noktasında en üst düzeye gelmesini sağlamak		2013 HEDEF	2013 GERÇEKLEŞEN	GERÇEKLEŞME YÜZDESİ %
1	Personel memnuniyeti	% 92	% 95	% 103
2	Adliyeye yansımış güvenlik vakaları	% 0	% 0	% 100

PERFORMANS TABLOSUNUN DEĞERLENDİRİLMESİ

PERFORMANS HEDEFİ: 2013 yılında belediyemizin hizmet binasının ve eklentilerinin güvenlik, temizlik bakım ve onarım hizmetleri noktasında en üst düzeye gelmesini sağlamak.

AÇIKLAMA:

1-Belediyemizin hizmet binasının ve eklentilerinin güvenlik, temizlik bakım ve onarım hizmetleri talepler halinde yerine getirilmiştir.

2-Güvenlikle alakalı adliyeye yansımış bir olay yoktur.

S.A:Kayseri büyükşehir belediyesi' nin misyon ve vizyonunu hayata geçirmek, işletme iştiraklerimizdeki hizmet kalitesini yüksek standartlara çıkarmak				
S.H: Kayseri halkının hoş vakit geçirebileceği, ekonomik ve güncel menülerle, vatandaş talep ve şikayetlerine göre sürekli yenilenen, hizmet kalitesi yüksek ferah ve konforlu mekanlar oluşturmak.				
P.H:Vatandaşların beklentilerini gözetleyip gelir durumlarına uygun yaşam alanları ve sosyal donatılar oluşturmak.		2013 HEDEF	2013 GERÇEKLEŞEN	GERÇEKLEŞME YÜZDESİ %
1	Sosyal tesisler ve çay bahçeleri sayısı	9 Adet	14 Adet	% 155
2	Vatandaşın beklentilerini ölçmek için yapılan anket sayısı	1800 Adet	2000 Adet	% 111
3	Sosyal tesislerden faydalanan günlük müşteri sayısı ortalama	3200 Kişi	4000 Kişi	% 125

PERFORMANS TABLOSUNUN DEĞERLENDİRİLMESİ

PERFORMANS HEDEFİ: Vatandaşların beklentilerini gözetleyip gelir durumlarına uygun yaşam alanları ve sosyal donatılar oluşturmak.

AÇIKLAMA:

1- Hedef üstü gerçekleşti.

2- Hedef üstü gerçekleşti.

3- Hedef üstü gerçekleşti.

S.A:Kayseri büyükşehir belediyesi' nin misyon ve vizyonunu hayata geçirmek, işletme iştiraklerimizdeki hizmet kalitesini yüksek standartlara çıkarmak				
S.H:Gülen yüzler denizyıldızı projesi kapsamında ihtiyaç sahibi çocukların eğitimine destek olmak				
P.H:Belediye sınırlarındaki gençlerin, dezavantajlı ve sosyal risk oluşturan kesimlerin temel ihtiyacını gidermek		2013 HEDEF	2013 GERÇEKLEŞEN	GERÇEKLEŞME YÜZDESİ %
1	Tesis sayıları	15	12	% 80
2	Öğrenci sayıları	5.000	4.000	% 80
3	Eğitmen sayısı	117	95	% 81
4	Aile ziyaret sayısı	5.000	4.000	% 80
5	Öğrenci seminer katılım sayısı	10.000	10.000	% 100
6	Veli seminer katılım sayısı	5.000	5.000	% 100
7	Yaz değerlendirme kursları	1500	0	% 0
8	Çat kapı iftarlar	300	300	% 100
9	Bireysel aile danışmanlık ve rehberlik faaliyetleri	600	400	% 66
10	Sosyal faaliyetlere katılım sayısı	10.000	10.000	% 100

PERFORMANS TABLOSUNUN DEĞERLENDİRİLMESİ

PERFORMANS HEDEFİ : Belediye sınırlarındaki gençlerin, dezavantajlı ve sosyal risk oluşturan kesimlerin temel ihtiyacını gidermek.

AÇIKLAMA:

1- Mevcut Tesis sayımızın 12 ye düşmesinin nedeni tesisin Spor A.Ş. tarafından kiralanması ve yeni binaların kiralanmaması.

2- Mevcut tesis sayısının artmaması sonucu öğrenci sayısında da artış olmamış ve öğrenci sayısı sabit kalmıştır.

3- Mevcut tesis sayısının düşmesi ve tesis sonucu eğitmen alımına ihtiyaç duyulmamıştır.

4- Tesis sayısına bağlı olarak öğrenci sayısında artış olmadığı için aile ziyaret sayısı öğrenci sayısına paralel olarak yapılmıştır.

5- Hedef gerçekleşti.

6- Hedef gerçekleşti.

7- Hedef gerçekleşti.

8- Hedef gerçekleşti.

9- 2013 yılında rehberlik hizmetleri toplu seminerler şeklinde düzenlenmiş olup bireysel takipte sayı bir önceki yılla aynı kalmıştır.

10- Hedef gerçekleşti.

S.A:Mesleki eğitim seviyesini yükseltmek ve bireyleri pasif tüketicilikten aktif üretici durumuna getirmek				
S.H:Farklı meslek kollarına yönelik kurslar düzenlemek ve katılım oranını üst seviyede tutmak.				
P.H:Belediyeciliğin sosyal yönünü ortaya çıkarmak için çeşitli eğitsel, mesleki kurslar hazırlayarak bireysel veya aile sorunlarına çözümler üretecek destekler vermek		2013 HEDEF	2013 GERÇEKLEŞEN	GERÇEKLEŞME YÜZDESİ %
1	Açılan kurslar	105	105	% 100
2	Mevcut tesisler veya atölye sayısı	17	16	% 94
3	Aile danışmanlık hizmeti kursu	14	13	% 92
4	Verilen seminerler	90	22	% 24
5	Sergi veya benzeri çalışmalar	12	-	% 0
6	Mesleki danışmanlık birimiyle kurslarımızdan mesleki eğitim almış kursiyerlerimizin istihdamında gerçekleşen	350	689	% 182

PERFORMANS TABLOSUNUN DEĞERLENDİRİLMESİ

PERFORMANS HEDEFİ : Belediyeciliğin sosyal yönünü ortaya çıkarmak için çeşitli eğitsel, mesleki kurslar hazırlayarak bireysel veya aile sorunlarına çözümler üretecek destekler vermek

AÇIKLAMA :

1- Hedef gerçekleşti.

2-Mevcut olan tesislerde kaliteli eğitim vermek ve dikey büyüme önemsendiği için tesis sayısında artışa gidilmemiştir.

3-Aile danışmanlık hizmetleri, Büyükşehir Eğitim Faaliyetleri kapsamında faaliyetlerini yürüten Huzur Çınarı projesi tarafından yürütülmekte olup tesislerimizde kendilerine ofisler tahsis edilmiştir.

4-KAYMEK bünyesinde düzenlenen seminerler, öğrencilerin istek ve talepleri doğrultusunda verilmektedir. Derslerin daha verimli geçmesi ve bölünmemesi, ulaşım ve mekan tahsisi konusunda zaman zaman yaşanan sıkıntılardan dolayı seminer sayısında artış olmamıştır. Fakat seminer katılım sayısı yıl sonu sergisiyle beraber ortalama 40.000 kişiye ulaşmıştır.

5- 4. maddeyle birlik yapılmıştır.

6- Hedef gerçekleşti.

S.A:Sağlıklı toplum ve sağlıklı nesiller yetiştirmek				
S.H:Kayseri Halkının spor faaliyetlerini geliştirmek ve sporu geniş zemine yaymak				
P.H:Kayseri de yaşayan genç yaşlı istekli halka spor hocaları eşliğinde sabahları sağlıklı yaşam sporları yapmak, belediyeye bağlı tesislerde spor, yüzme, masaj, kuaför, diyetisyen hizmeti gibi sosyal sorumluluk çerçevesinde halka hizmet sunmak		2013 HEDEF	2013 GERÇEKLEŞEN	GERÇEKLEŞME YÜZDESİ %
1	Spor merkezleri sayısı	6	6	% 100
2	Faydalanan sayısı	130 000	2.556.587	% 1.966
3	Halı saha sayısı	3	4	% 133
4	Havuzlarımızda diyetisyen, masaj, sauna, kuaför hizmetleri	6 500	20.904	% 321
5	Kaç parkta hizmet yapılmakta	32	28	% 87
6	Kaç tane kurs verilmekte	30	32	% 106
7	Katılan çocuk sayısı	19 100	19.450	% 101

PERFORMANS TABLOSUNUN DEĞERLENDİRİLMESİ

PERFORMANS HEDEFİ : Kayseri de yaşayan genç yaşlı istekli halka spor hocaları eşliğinde sabahları sağlıklı yaşam sporları yapmak, belediyeye bağlı tesislerde spor, yüzme, masaj, kuaför, diyetisyen hizmeti gibi sosyal sorumluluk çerçevesinde halka hizmet sunmak.

AÇIKLAMA :

1- Hedef gerçekleşti.

2- 2013 yılı sonuna kadar hedef olarak belirlenen 130.000 faydalanan kişi sayısı, 2013 yılı içerisinde yeni tesislerin açılması (Anadolu Harikalar Diyarı Hayvanat Bahçesi, Su Kayağı Parkı, Buz Pateni Pisti vs.) ve mevcut tesislere olan ilginin artmasıyla birlikte bu sayı 2.556.587 olarak gerçekleşmiştir.

3- 2013 yılı sonuna kadar hedef olarak belirlenen halı saha sayısı 3 olarak belirlenmiş, ancak Anadolu Harikalar Diyarı Spor Tesisleri bünyesinde hizmete açılan 3 adet halı saha ile birlikte bu sayı 4 olarak gerçekleşmiştir.

4- 2013 yılı sonuna kadar hedef olarak belirlenen sayı 6.500'tür.Ancak, şirketimiz bünyesinde faaliyet gösteren tesis ve tesis kullanım sayılarının artması sebebiyle bu sayı 20.904 olarak gerçekleşmiştir.

5- 2013 yılı sonuna kadar hedef olarak belirlenen spor hizmeti verilen park sayısı 32 olarak belirlenmiş ancak, parklarda spor hizmeti alan vatandaşlarımızın talepleri doğrultusunda, park sporu faaliyetlerinin bir kısmı kapalı alanlarda gerçekleşmeye başladığından bu sayı 28 olarak gerçekleşmiştir.

6- 2013 yılı sonuna kadar hedef olarak belirlenen kurs verilen branş sayısı 30 olarak belirlenmiş ancak, Anadolu Harikalar Diyarı Buz Pateni Pisti ve Su Kayağı Parkının hizmete açılması ile birlikte bu sayı 32 olarak gerçekleşmiştir.

7- 2013 yılı sonuna kadar hedef olarak spor faaliyetlerine katılan çocuk sayısı 19.100 olarak belirlenmiş ancak, hizmet verilen mevcut branş sayılarındaki artış sebebiyle çocukların spor faaliyetlerine olan katılım sayısı da 19.450 olarak artış göstermiştir.

S.A:Toplu taşımayı güvenli, anlaşılabilir, erişilebilir ve kaliteli kılmak.				
S.H:Şehir içi toplu ulaşım; organizasyon, yürütme ve denetim olarak tek çatı altında birleştirilmesi				
P.H:Toplu Ulaşım Genel Müdürlüğü'nün oluşturulması veya mevcut yapının Ulaşım A.Ş' devredilmesi		2013 HEDEF	2013 GERÇEKLEŞEN	GERÇEKLEŞME YÜZDESİ %
1	Entegre sistemlerinin oluşturulması için teknik altyapı çalışmaları % si	95	0	% 0
2	Nitelikli personel istihdamı	200	0	% 0

PERFORMANS TABLOSUNUN DEĞERLENDİRİLMESİ

PERFORMANS HEDEFİ: Toplu Ulaşım Genel Müdürlüğü'nün oluşturulması veya mevcut yapının Ulaşım A.Ş' devredilmesi

AÇIKLAMA:

1- Ulaşımın tek çatı altında birleştirilmesi olgusu başkanlığımızın uhdesinde olması nedeni ile daire başkanlığı olarak teknik alt yapı ile ilgili olarak kısmen çalışma yapılabilmiştir.

2- Entegre sistem hedefimiz gerçekleşmediğinden nitelikli personel hedefi de gerçekleşmemiştir.

S.A:Toplu taşımayı güvenli, anlaşılabilir, erişilebilir ve kaliteli kılmak				
S.H.:Toplu taşımanın elektronik ortamda izlenmesi ve denetlenmesi				
P.H:Toplu taşımanın elektronik ortamda izlenmesi ve denetlenmesi		2013 HEDEF	2013 GERÇEKLEŞEN	GERÇEKLEŞME YÜZDESİ %
1	Elektronik izleme merkezinin oluşturulması	1	1	% 100
2	Akıllı durak Sisteminin kurulumu	15	-	% 0
3	Durak optimizasyonun çalışması % olarak	90	90	% 100

PERFORMANS TABLOSUNUN DEĞERLENDİRİLMESİ

PERFORMANS HEDEFİ: Toplu taşımanın elektronik ortamda izlenmesi ve denetlenmesi

AÇIKLAMA:

1 - Hedefimiz gerçekleşmiştir.

2- Akıllı durak uygulaması ilgili şartname gereği bilet toplama otomasyon işini yürüten firmanın yükümlülüğünde olup bu firma ile olan ilişkiler, 1. Derecede Ulaşım Daire Başkanlığımız tarafından yürütülmektedir.

3- Hedefimiz gerçekleşmiştir.

S.A:AB kriterlerine uygun toplu ulaşım standardının yakalanması.				
S.H:Toplu ulaşım araçlarında ulaşım kalitesini artırmak adına oturak sayısı yolcu taşımacılığının sağlanması.				
P.H:Filo yaşının, yeni araçlar alımı suretiyle maksimum (10) yaş seviyesinde tutulması.		2013 HEDEF	2013 GERÇEKLEŞEN	GERÇEKLEŞME YÜZDESİ %
1	Yeni araç alımları	10	5	% 50
2	Eski araçların modernizasyonu	15	19	% 127

PERFORMANS TABLOSUNUN DEĞERLENDİRİLMESİ

PERFORMANS HEDEFİ: Filo yaşının, yeni araçlar alımı suretiyle maksimum (10) yaş seviyesinde tutulması.

AÇIKLAMA:

1- Hedefimiz olan 10 araç sayısı 16 adet doğal gazlı araç kiralandığı için 5 adet doğal gazlı araç alımı gerçekleşmiştir.
2- Hedef üstü gerçekleşmiştir.

S.A:AB kriterlerine uygun toplu ulaşım standardının yakalanması.				
S.H: Toplu ulaşım araçlarının çevreci yapıda olması				
P.H: Emisyon değerlerinde egzost gazı salınımı en az olan, çevreye duyarlı yakıt kullanılması		2013 HEDEF	2013 GERÇEKLEŞEN	GERÇEKLEŞME YÜZDESİ %
1	Kaliteli motorin yakıt alımı	% 90	% 100	% 111
2	Doğalgaz yakıtı alımı	% 100	% 25	% 25
3	Çevreye duyarlı yakıt tüketen araç alımı veya mevcutların revizyona tabi tutulması	15	5	% 33

PERFORMANS TABLOSUNUN DEĞERLENDİRİLMESİ

PERFORMANS HEDEFİ: Emisyon değerlerinde egzost gazı salınımı en az olan, çevreye duyarlı yakıt kullanılması

AÇIKLAMA:

1- Hedef üstü gerçekleşmiştir.
2- 5 adet doğal gazlı araç alımı gerçekleştiğinden hedefimize ulaşılamamıştır.
3- Hedefimiz olan 15 araç sayısı 16 adet doğal gazlı araç kiralandığı için 5 adet doğal gazlı araç alımı gerçekleşmiştir.

S.A: AB kriterlerine uygun toplu ulaşım standardının yakalanması.				
S.H:Toplu taşıma organizasyonunun şehir coğrafyasının koşullarına ve alt yapısına uygun olarak yapılandırılması				
P.H:Toplu taşımayı optimum fayda verir hale getirmek		2013 HEDEF	2013 GERÇEKLEŞEN	GERÇEKLEŞME YÜZDESİ %
1	Güzergâhların daha rantabl olarak hale getirilme çalışmaları % olarak	45	45	% 100
2	Alternatif taşıma modeli (Durak Atlama)	50	20	% 40

PERFORMANS TABLOSUNUN DEĞERLENDİRİLMESİ

PERFORMANS HEDEFİ : Toplu taşımayı optimum fayda verir hale getirmek

AÇIKLAMA :

1- Hedefimize ulaşılmıştır.

2- Alternatif taşıma modeli (Durak Atlama) 50 hedeflenmiştir.Fakat raylı sistemin hattının uzaması ve araç sayısında değişiklik olmaması nedeni ile yolcuları mağdur etmemek için hedefimiz 20 de kalmıştır.

S.A: AB kriterlerine uygun toplu ulaşım standardının yakalanması.				
S.H: Toplu ulaşım araçlarını engellilerin rahatça kullanımının sağlanması.				
P.H: Toplu Ulaşım araçlarının % 30'unu engellilerin kullanımına hazır hale getirmek.		2013 HEDEF	2013 GERÇEKLEŞEN	GERÇEKLEŞME YÜZDESİ %
1	Toplu ulaşım araçlarına engellilerin biniş ve iniş rampalarının yapılması.	10	23	% 230
2	Mahallelere engeliler için servis uygulamasının düzenlenmesi	30	30	% 100
3	Engellilerin sosyal faaliyetleri için araç tahsis edilmesi	100	100	% 100

PERFORMANS TABLOSUNUN DEĞERLENDİRİLMESİ

PERFORMANS HEDEFİ: Toplu Ulaşım araçlarının % 30'unu engellilerin kullanımına hazır hale getirmek.

AÇIKLAMA:

1- Hedef üstü gerçekleşmiştir.
2- Hedefimize ulaşılmıştır.
3- Hedefimize ulaşılmıştır.

S.A: Şehrimizin estetik görüntüsüne uygun olarak otobüs duraklarının yenilenmesine devam edilmesi.				
S.H: Mücavir alan içerisindeki otobüs duraklarının modernize edilmesi				
P.H: Kapalı durak üretimini artırarak vatandaşın kullanımına sunmak		2013 HEDEF	2013 GERÇEKLEŞEN	GERÇEKLEŞME YÜZDESİ %
1	Çakma Durak üretimi	400	250	% 63
2	Kapalı Durak üretimi	200	300	% 150
3	Güneş Enerjili (Solar) durak üretimi	50	50	% 100
4	Durak tamir ve bakımı	600	500	% 83

PERFORMANS TABLOSUNUN DEĞERLENDİRİLMESİ

PERFORMANS HEDEFİ : Kapalı durak üretimini artırarak vatandaşın kullanımına sunmak

AÇIKLAMA :

1- Yeni ulaşım güzergahlarının çok fazla açılmaması sahada bulunan duraklarda da beklenen deformasyonun ve zararın düşük çıkması nedeni ile durak üretimimiz düşük çıkmıştır.

2-Hedef üstü gerçekleşmiştir.

3-Hedefimize ulaşılmıştır.

4-Tamir isteyen 500 adet durak bakımdan geçirilmiştir.

S.A: Belediye tamir ve bakım ünitelerinin tek çatı altında birleştirilmesi				
S.H: İş gücü kaybının minimize edilmesi ve iş hızının artırılması				
P.H: Merkez atölye sisteminin oluşturulması		2013 HEDEF	2013 GERÇEKLEŞEN	GERÇEKLEŞME YÜZDESİ %
1	Diğer birimlerin iş yükünün %10'u deneme amaçlı olarak atölyemiz bünyesinde karşılanmaya başlanması	% 90	% 100	% 111
2	Atölyede tamir birimlerinin birleştirilerek havuz sistemine geçilmesi	9	9	% 100
3	Tamir ve bakımda istihdam edilen personel sayısı	58	56	% 97

PERFORMANS TABLOSUNUN DEĞERLENDİRİLMESİ

PERFORMANS HEDEFİ : Merkez Atölye sisteminin oluşturulması

AÇIKLAMA :

1- Diğer birimlerin iş yükünün % 10 hedeflenen oranın üzerine çıkılmıştır.

2-Atölye havuz sistemine geçilmiş sorunsuz faaliyet devam etmektedir.

3-Tamir ve bakımda istihdam edilen personel sayısı 56 olarak gerçeklemiştir.

İTFAİYE DAİRESİ BAŞKANLIĞI

S.A: Yangin ve afetlerde önlem ve müdahale hizmetlerinin geliştirilmesi				
S.H:Afete müdahale performansını artırmak.				
P.H:Her yıl itfaiye personeline 600 saatlik eğitim programı hazırlayıp uygulamak.		2013 HEDEF	2013 GERÇEKLEŞEN	GERÇEKLEŞME YÜZDESİ %
1	Eğitim programından yararlanan kişi sayısı	185	185	% 100
2	Eğitim programında görev alan Eğitmen sayısı	5	5	% 100
3	Eğitim konuları ile ilgili dağıtılan kitap sayısı	550	550	% 100

PERFORMANS TABLOSUNUN DEĞERLENDİRİLMESİ;

PERFORMANS HEDEFİ: Her yıl itfaiye personeline 600 saatlik eğitim programı hazırlayıp uygulamak.

AÇIKLAMA:

1- Hedefte sapma gerçekleşmemiştir.
2- Hedefte sapma gerçekleşmemiştir
3- Hedefte sapma gerçekleşmemiştir

S.A: Yangin ve afetlerde önlem ve müdahale hizmetlerinin geliştirilmesi				
S.H: Afete müdahale performansını artırmak.				
P.H: Her yıl kentin risk haritalarını güncellemek.		2013 HEDEF	2013 GERÇEKLEŞEN	GERÇEKLEŞME YÜZDESİ %
1	Güncellenen risk haritası sayısı	3	3	% 100
2	CitySurf programının kurulup veri girilmesi (girilen veri konusu)	6	6	% 100

PERFORMANS TABLOSUNUN DEĞERLENDİRİLMESİ;

PERFORMANS HEDEFİ: Her yıl kentin risk haritalarını güncellemek.

AÇIKLAMA:

1- Hedefte sapma gerçekleşmemiştir.
2- Hedefte sapma gerçekleşmemiştir

S.A: Yangin ve afetlerde önlem ve müdahale hizmetlerinin geliştirilmesi				
S.H:Afete müdahale performansını artırmak.				
P.H:2013 yılı sonuna kadar 1 adet yeni itfaiye ilk müdahale istasyonu oluşturmak.		2013 HEDEF	2013 GERÇEKLEŞEN	GERÇEKLEŞME YÜZDESİ %
1	İtfaiye ilk müdahale istasyonu sayısı	7	7	% 100
2	İtfaiye ilk müdahale istasyonu başına düşen yangın sayısı (yıllık)	350.00	303,5	% 87
3	İtfaiye ilk müdahale istasyonu başına düşen itfai olay sayısı	400.00	399	% 99,75

PERFORMANS TABLOSUNUN DEĞERLENDİRİLMESİ;

PERFORMANS HEDEFİ: 2013 yılı sonuna kadar 1 adet yeni itfaiye ilk müdahale istasyonu oluşturmak.

AÇIKLAMA:

1- Hedefte sapma gerçekleşmemiştir.
2- Hedefte sapma gerçekleşmemiştir
3- Hedefte sapma gerçekleşmemiştir

S.A: Yangin ve afetlerde önlem ve müdahale hizmetlerinin geliştirilmesi				
S.H:Afete müdahale performansını artırmak.				
P.H:Her yıl afet müdahale planlarını ve olağanüstü hal ekip listelerini güncellemek.		2013 HEDEF	2013 GERÇEKLEŞEN	GERÇEKLEŞME YÜZDESİ %
1	Afet müdahale planı güncellenme sayısı	2	2	% 100
2	Ekip listelerinin güncellenme sayısı	2	2	% 100

PERFORMANS TABLOSUNUN DEĞERLENDİRİLMESİ;

PERFORMANS HEDEFİ: Her yıl afet müdahale planlarını ve olağanüstü hal ekip listelerini güncellemek.

AÇIKLAMA:
1- Hedefte sapma gerçekleşmemiştir.
2- Hedefte sapma gerçekleşmemiştir.

S.A: Yangin ve afetlerde önlem ve müdahale hizmetlerinin geliştirilmesi				
S.H: Yangın ve doğal afetler konusunda toplumsal duyarlılığı geliştirerek, güvenlik önlemlerinin alınmasını ve iyileştirilmesini sağlamak.				
P.H: 2013 yılı sonuna kadar yangın ve yangın güvenlik önlemleri konusunda kısa eğitici filimler hazırlayarak yerel televizyonlarda yayınlanmasını sağlamak.		2013 HEDEF	2013 GERÇEKLEŞEN	GERÇEKLEŞME YÜZDESİ %
1	Yangın güvenlik önlemleri konusunda eğitici kısa film sayısı	3	0	% 0
2	Yerel televizyonların eğitici filmlere ilgisi (talep sayısı)	3	0	% 0
3	Eğitici filmleri yayınlayan yerel televizyon sayısı	3	0	% 0

PERFORMANS TABLOSUNUN DEĞERLENDİRİLMESİ;

PERFORMANS HEDEFİ: 2013 yılı sonuna kadar yangın ve yangın güvenlik önlemleri konusunda kısa eğitici filimler hazırlayarak yerel televizyonlarda yayınlanmasını sağlamak.

AÇIKLAMA:

1- Hedeflerle ilgili ön çalışmalar yapılmış olup daha sonraki yıllarda hedefin gerçekleştirilmesi planlanmaktadır.

S.A: Yangın ve afetlerde önlem ve müdahale hizmetlerinin geliştirilmesi				
S.H:Yangın ve doğal afetler konusunda toplumsal duyarlılığı geliştirerek, güvenlik önlemlerinin alınmasını ve iyileştirilmesini sağlamak.				
P.H.:İtfaiye web sayfasını sürekli güncel tutmak, faydalanıcılara eğitici ve sağlıklı bilgi akışı sağlamak.		2013 HEDEF	2013 GERÇEKLEŞEN	GERÇEKLEŞME YÜZDESİ %
1	İtfaiye web sayfasının yıllık güncelleme sayısı	2	0	% 0
2	İtfaiye web sayfasının yıllık ziyaretçi sayısı	5000	0	% 0

PERFORMANS TABLOSUNUN DEĞERLENDİRİLMESİ;

PERFORMANS HEDEFİ: İtfaiye web sayfasını sürekli güncel tutmak, faydalanıcılara eğitici ve sağlıklı bilgi akışı sağlamak.

AÇIKLAMA:

1- Tüm Belediye birimlerine ait web sayfalarının Bilgi İşlem Dairesi Başkanlığı bünyesinde toplanmasına bağlı olarak web sayfasının sürekli güncel tutulması hedefi gerçekleşememiştir.

S.A: Yol ağlarından vatandaşın optimum düzeyde faydalanmasını sağlamak				
S.H: Planlanan yol, kavşak ve orta refüjleri tamamlamak				
P.H: Yol ve bulvarı talebe cevap verecek konuma getirmek.		2013 HEDEF	2013 GERÇEKLEŞEN	GERÇEKLEŞME YÜZDESİ %
1	Yapılan yol ve alt yapı (m^2)	750.000	650.000	% 87
2	Yaya yolu yapılması (m^2)	20.000	64.000	% 320
3	Yapılan kavşak sayısı (adet)	18	14	% 78
4	Orta refüj yapılması (mt)	10.000	7.600	% 76
5	Kayserinin muhtelif yerlerinde sıcak asfalt kaplama yapılması (m^2)	940.000	715.000	% 76

PERFORMANS TABLOSUNUN DEĞERLENDİRİLMESİ

PERFORMANS HEDEFİ: Yol ve bulvarı talebe cevap verecek konuma getirmek

AÇIKLAMA:

1- 2013 yılı 750.000 m^2 yol ve alt yapı yapılacak hedefimiz , 650.000 m^2 yol ve alt yapı gerçekleştirilerek % 87 oranında gerçekleşmiştir

2- 2013 yılı 20.000 m^2 yaya yolu yapılması hedefimiz geçilerek 64.000 m^2 yaya yolu yapılarak hedef üstü gerçekleşmiştir.

3-2013 yılında 18 adet kavşak yapılması hedeflenmiş fakat 14 tane yapılarak % 78'i gerçekleştirilmiştir.

4-2013 yılında 10.000 metre orta refüj yapılması planlanmış, 7.600 metre orta refüj yapılarak % 76'i gerçekleştirilmiştir.

5-2013 yılında 940.000 m^2 sıcak asfalt kaplama yapılması hedeflenmiş fakat 715.000 m^2 sıcak asfalt kaplama yapılarak hedefimiz % 76' i gerçekleştirilmiştir.

S.A: Kayseri halkının şehir stresini azaltmak ve yaşam standartlarını yükseltmek.				
S.H: Kişi başına düşen yeşil alan miktarını dünya standartlarına ulaştırmak.				
P.H: Şehrin büyümesine paralel olarak çevre düzenini sağlamak.		2013 HEDEF	2013 GERÇEKLEŞEN	GERÇEKLEŞME YÜZDESİ %
1	Yeni park ve mesire alanı yapım (adet)	2	4	% 200
2	Çevre düzenleme (m^2)	300.000	275.000	% 92
3	Yapılan sosyal tesis (idare binası, wc, mescit, duşlar)	5	3	% 60
4	Parklarda bakım ve onarım yapılması (adet)	3	23	% 767
5	Okul çevre düzeni (adet)	8	2	% 25
6	Muhtelif yerlerde taş döşeme ve tamiratı yapılması (m^2)	4.000	10.000	% 250
7	Şehir mezarlıklarına mezar yapım işi (adet)	2.000	2.597	% 130

PERFORMANS TABLOSUNUN DEĞERLENDİRİLMESİ

PERFORMANS HEDEFİ: Şehrin büyümesine paralel olarak çevre düzenini sağlamak.

AÇIKLAMA:

1- 2013 yılında 2 adet yeni park ve mesire alanı yapımı planlanmış, 4 adet yeni park ve mesire alanı yapılarak hedefimiz % 200'ü gerçekleşmiştir.

2-2013 yılında 2 adet yeni park ve mesire alanı yapımı planlanmış, 4 adet yeni park ve mesire alanı yapılarak hedefimiz % 200'ü gerçekleşmiştir.

3-2013 yılında 300.000 m^2 çevre düzenlemesi planlanmış, 275.000 m^2 çevre düzenlemesi yapılarak hedefimiz % 200'ü gerçekleşmiştir.

4-2013 yılında 3 adet parkta bakım ve onarım yapılması planlanmış, 23 adet parkta bakım ve onarımı yapılarak hedefimizin % 767'si gerçekleşmiştir.

5-2013 yılında 8 adet okul çevre düzeni planlanmış, 2 adet okulun çevre düzeni yapılarak hedefimizin % 25'i gerçekleştirilmiştir.

6-2013 yılında 4.000 m^2 muhtelif yerlerde taş döşeme ve tamiratı yapılması planlanmış, 10.000 m^2 taş döşeme ve tamiratı yapılarak hedefimiz % 250'si gerçekleşmiştir.

7-2013 yılı 2.000 adet mezar yapılması planlanmış, 2.597 adet mezar yapılarak, % 130 hedefimizin üstünde gerçekleşmiştir.

S.A:Kayseri halkının şehir stresini azaltmak ve yaşam standartlarını yükseltmek.				
S.H:Yaya ve araç trafiğinin sorunsuz bir şekilde şehrimize entegre olmasını sağlamak				
P.H:Trafiği teknolojik işaret ve işaretçilerle daha anlaşılır kılmak.		2013 HEDEF	2013 GERÇEKLEŞEN	GERÇEKLEŞME YÜZDESİ %
1	Açık otopark (adet)	1.500	1.233	% 82
2	Soğuk yol çizgi boyası ile yol çizgilerinin çizilmesi (m^2)	100.000	120.728	% 121
3	Çift kompenatlı yol çizgi boyası ile yol çizgilerinin çizilmesi (m^2)	10.000	6.256	% 63

PERFORMANS TABLOSUNUN DEĞERLENDİRİLMESİ

PERFORMANS HEDEFİ: Trafiği teknolojik işaret ve işaretçilerle daha anlaşılır kılmak.

AÇIKLAMA:

1-2013 yılında 1.500 adet açık otopark yapımı planlanmış, 1.233 adet açık otopark yapılarak hedefimizin % 82'si gerçekleştirilmiştir.

2-2013 yılında 100.000 m^2 soğuk yol çizgi boyası ile yol çizgilerinin çizilmesi planlanmış, 120.728 m^2 soğuk yol çizgi boyası ile yol çizgilerinin çizilerek hedefimizin % 121 ile hedef üstü gerçekleşmiştir

3-2013 yılında 10.000 m^2 çift kompenatlı yol çizgi boyası ile yol çizgilerinin çizilmesi planlanmış, 6.256 m^2 çift kompenatlı yol çizgi boyası ile yol çizgileri çizilerek hedefimizin % 63'de kalmıştır.

S.A:Kayseri halkının ulaşım yönünden standartlarını yükseltmek ve emniyetli seyahat etmesini sağlamak.				
S.H:Belediyemiz sorumluluğundaki karayolla - rında ihtiyaca cevap verebilir düzeye çıkartmak.				
P.H:İhtiyaç duyulan yolların imalatının ve bakımının yapılması.		2013 HEDEF	2013 GERÇEKLEŞEN	GERÇEKLEŞME YÜZDESİ %
1	Köprü yapım işi (adet)	2	1	% 50
2	Yapılan kutu menfez uzunluğu (m)	200	34	% 17
3	Yağmur sularının düzenli taşınması için yapılan hendek uzunluğu (m)	-	3.350	-

PERFORMANS TABLOSUNUN DEĞERLENDİRİLMESİ

PERFORMANS HEDEFİ: İhtiyaç duyulan yolların imalatının ve bakımının yapılması

AÇIKLAMA:

1- 2013 yılında 2 adet köprü yapılması planlanmış, 1 adet köprü yapılarak hedefimiz % 50 de kalmıştır.

2- 2013 yılında 200 metre kutu menfez yapılması planlanmış, 34 metre kutu menfez yapılarak hedefimiz % 17' de kalmıştır.

3- 2013 yılında hedef olarak konmayan yağmur sularının düzenli taşınması için 3.350 metre hendek yapılmıştır.

S.A: Halkımızın sosyal bir yaşama kavuşmasını sağlamak.				
S.H: İhtiyaçları belirleyerek gerekli imalatları yapmak ve yaptırmak.				
P.H: Vatandaşların sosyal isteklerine cevap verilmesi ve ihtiyaçların sağlanması.		2013 HEDEF	2013 GERÇEKLEŞEN	GERÇEKLEŞME YÜZDESİ %
1	Spor alanı (adet)	10	7	% 70
2	Sosyal tesis (adet)	5	1	% 20

PERFORMANS TABLOSUNUN DEĞERLENDİRİLMESİ

PERFORMANS HEDEFİ: Vatandaşların sosyal isteklerine cevap verilmesi ve ihtiyaçların sağlanması.

AÇIKLAMA:

1-2013 yılında 10 adet spor alanı yapılması planlanmış fakat 7 adet spor alanı yapılarak hedefimiz % 70'de kalmıştır.

2-2013 yılında 5 adet sosyal tesis yapılması planlanmış fakat 1 adet sosyal tesis yapılarak hedefimizin % 20'sine ulaşılmıştır.

S.A:Şehir turizmini canlandırmak ve şehrimizi turizm merkezi haline getirmek.				
S.H:Kış turizmi açısından Erciyes Dağı'nı bir cazibe merkezi haline getirmek.				
P.H:Erciyes turizm merkezi kılacak imalatların maksimum oranda yapılmasını sağlamak.		2013 HEDEF	2013 GERÇEKLEŞEN	GERÇEKLEŞME YÜZDESİ %
1	Master plan dahilinde Erciyes Dağına pistlerde koruma ve yönlendirme işleri yapılması işi (km)	21	21,36	% 102
2	Master plan dahilinde Erciyes Dağına olimpik kayak pistleri yapılması işi (m^2)	2.000.000	1.800.000	% 90
3	Master plan dâhilinde Erciyes Dağına yaz kızağı yapılması işi (m)	2.000	-	% 0

PERFORMANS TABLOSUNUN DEĞERLENDİRİLMESİ

PERFORMANS HEDEFİ: Erciyes turizm merkezi kılacak imalatların maksimum oranda yapılmasını sağlamak.

AÇIKLAMA:

1-2013 yılında 21 km Erciyes Dağına pistlerde koruma ve yönlendirme işleri yapılması işi planlanmış, 21.36 km Erciyes Dağına pistlerde koruma ve yönlendirme işleri yapılması işi yapılarak hedefimizin % 102'sine ulaşılmıştır.

2-2013 yılında 2.000.000 m^2 Erciyes Dağına olimpik kayak pistleri yapılması işi planlanmış, 1.800.000 m^2 olimpik kayak pisti yapılarak hedefimizin % 9'ı gerçekleşmiştir.

3-2013 yılında 2.000 metre Erciyes Dağına yaz kızağı yapılması planlanmış fakat yapılmasından vazgeçilerek gerçekleştirilememiştir.

S.A:Son yıllarda yoğun ilgi gösterilen eğlence merkezlerini kayseri halkı ile buluşturmak.				
S.H:Anadolu harikalar diyarı adı altında yapılacak olan komplekste daire başkanlığımız sorumluluğunda olan işleri tamamlamak.				
P.H:Kayseri halkının yoğun istek gösterdiği alanlara yatırım yapmak.		2013 HEDEF	2013 GERÇEKLEŞEN	GERÇEKLEŞME YÜZDESİ %
1	Zemin iyileştirmesi yapılan yol ve otoparkın yüz ölçümü (m^2)	400.000	450.000	% 113
2	Tenis kortu (adet)	9	9	% 100
3	Basket sahası (adet)	3	3	% 100
4	Futbol sahası (adet)	3	3	% 100
5	Otopark (adet)	60	320	% 533
6	Yapılan sosyal tesis(kafeterya, soyunma binaları, wc vb.) kapalı alan (m^2)	-	1.250	% 1250
7	Yapay gölet (m^2)	-	35.000	% 3500
8	Teleferik (su kayağı için) uzunluğu (m)	-	550	% 550
9	Tünel (ada altı geçidi) uzunluğu (m)	-	170	% 170
10	Anadolu harikalar diyarı ve çevre düzenlemesi ve otoparklar (m^2)	50.000	100.000	% 200

PERFORMANS TABLOSUNUN DEĞERLENDİRİLMESİ

PERFORMANS HEDEFİ: Kayseri halkının yoğun istek gösterdiği alanlara yatırım yapmak.

AÇIKLAMA:

1-2013 yılında 400.000 m^2 yol ve otoparkın zemin iyileştirmesi planlanmış, 450.000 m^2 yol ve otoparkın zemin iyileştirmesi yapılarak % 113'le hedef üstü gerçekleşmiştir.

2-2013 yılında 9 adet tenis kortu yapılması planlanmış, 9 adet teniz kortu yapılarak hedefimize % 100'ü gerçekleştirilmiştir.

3-2013 yılında 3 adet basket sahası yapılması planlanmış, 3 adet basket sahası yapılarak hedefimize % 100'ü gerçekleştirilmiştir.

4-2013 yılında 3 adet futbol sahası yapılması planlanmış, 3 adet futbol sahası yapılarak hedefimize % 100'ü gerçekleştirilmiştir.

5-2013 yılında 60 adet otopark yapılması planlanmış, 320 adet otopark yapılarak hedefimize % 533'ü gerçekleştirilmiştir.

6-2012 yılında bitirilmesi planlanan işlerin uzaması nedeniyle 2013 yılında hedef olarak belirlenmeyen sosyal tesis, kapalı alan yapım işi, 1.250 m^2 sosyal tesis, kapalı alan yapılmıştır

7-2012 yılında bitirilmesi planlanan işlerin uzaması nedeniyle 2013 yılında 35.000 m^2 yapay gölet yapılmıştır.

8-2012 yılında bitirilmesi planlanan işlerin uzaması nedeniyle, 2013 yılında 550 m teleferik yapılmıştır.

9-2012 yılında bitirilmesi planlanan işlerin uzaması nedeniyle 2013 yılında 170 m tünel (ada altı geçidi) yapılmıştır.

10-2013 yılında 50.000 m^2 Anadolu Harikalar Diyarında yol çevre düzenlemesi ve otoparklar planlanmış, 100.000 m^2 yol çevre düzenlemesi ve otoparklar yapılarak % 200'le hedef üstü gerçekleşmiştir.

S.A:Toplu taşımayı güvenli, erişilebilir, hızlı, ekonomik ve konforlu kılmak,				
S.H:Şehir içi ulaşımda raylı sistemle ulaşımın payını yükseltmek				
P.H:Kayseray 2. ve 3. etapların 2013 yılında bitirilmesi		2013 HEDEF	2013 GERÇEKLEŞEN	GERÇEKLEŞME YÜZDESİ %
1	2. etabın tamamlanma oranı (%)	% 100	% 95	% 95
2	3. etabın tamamlanma oranı (%)	% 100	% 60	% 60
3	Taşınan yolcu sayısı (adet/yıl)	27.000.000	26.184.393	% 97
4	Raylı sistemlerin ulaşımdaki payı (%)	% 25	% 23	% 92
5	KayBis istasyon sayısı	30	5	% 17
6	KayBis kullanıcı sayısı	3.000	3.400	% 113

PERFORMANS TABLOSUNUN DEĞERLENDİRİLMESİ

PERFORMANS HEDEFİ : Kayseray 2. ve 3. etapların 2013 yılında bitirilmesi.

AÇIKLAMA :

1- 2. etap hedeflenen zamanda tamamlanarak hizmete sunulmuştur.

2- 3. etabın A kısmı hedeflenen zamanda tamamlanmış olup, B kısmında projelerde yapılan önemli ölçüde değişiklik nedeniyle 2014 yılı içerisinde tamamlanması hedeflenmektedir.

3- KAYBİS istasyon sayısı hedeflendiği şekilde 2013 yılında tamamlanarak hizmete sunulmuştur.

4- KAYBİS Kullanım sayısı yolcu memnuniyeti ve trafik açısından daha uygun oluşu nedeniyle hedeflenen sayıdan fazla olarak gerçekleşmiştir.

S.A:Toplu taşımayı güvenli, erişilebilir, hızlı, ekonomik ve konforlu kılmak				
S.H:Elektronik Ücret Toplama Sisteminin teknolojik gelişmelere göre gelişimini ve güncel tutulmasını sağlamak				
P.H:Teknolojik gelişmelere adapte edilmiş kartların toplu ulaşımda kullanımını yaygınlaştırmak		2013 HEDEF	2013 GERÇEKLEŞEN	GERÇEKLEŞME YÜZDESİ %
1	Kullanılan kontaksız akıllı kartla yapılan biniş sayısı (Adet/yıl)	86.000.000	94.741.131	% 110
2	Banka kartları ile biletleme sayısı (Adet/ yıl)	10.000	3.544	% 35

PERFORMANS TABLOSUNUN DEĞERLENDİRİLMESİ

PERFORMANS HEDEFİ : Teknolojik gelişmelere adapte edilmiş kartların toplu ulaşımda kullanımını yaygınlaştırmak

AÇIKLAMA :

1- 2013 yılında bilet fiyatlarındaki ayarlama, akıllı kart kullanımına olumlu yansımıştır.

2- Bankaların kart edindirmede uyguladıkları kısıtlamalar, banka kartlı biniş sayısına yansımıştır.

ETÜT VE PROJELER DAİRE BAŞKANLIĞI

S.A:Kayserinin ‘’tarih ve kültür şehri’’ kimliğini güçlendirerek içinde bulunduğu Kapadokya bölgesi ile birlikte sosyal imkânları yüksek turizm şehri haline dönüştürmek.				
S.H:Kentin kültür mirasının korunması, tanıtılması ve kültürel yaşamının zenginleşmesine katkı sağlamak				
P.H:Kayseri iç kalesinin kültür sanat ortamına dönüştürülmesi için hazırlanılan projeler tamamlanması.		2013 HEDEF	2013 GERÇEKLEŞEN	GERÇEKLEŞME YÜZDESİ %
1	Röleve, Restitüsyon ve Restorasyon Projelerinin Yaptırılması	% 100	% 80	% 80
2	Uygulama projesinin yapılması	% 100	% 100	% 100

PERFORMANS TABLOSUNUN DEĞERLENDİRİLMESİ

PERFORMANS HEDEFİ: Kayseri iç kalesinin kültür sanat ortamına dönüştürülmesi için hazırlanılan projeler tamamlanması.

AÇIKLAMA:

1- Kayseri iç kalesini kültür ve sanat merkezine dönüştürmek amacıyla yürütülen mimari projelere paralel olarak kale sur duvarlarının restorasyon projeleri hazırlatılmaktadır

2- Kayseri İç Kalesinin Kültür Sanat Ortamına Dönüştürülmesi için hazırlanılan uygulama projeleri tamamlanmış ve yapım işi için ilgili Daire Başkanlığı’na iletilmiştir.

S.A.:Kayserinin ‘’tarih ve kültür şehri’’ kimliğini güçlendirerek içinde bulunduğu Kapadokya bölgesi ile birlikte sosyal imkanları yüksek turizm şehri haline dönüştürmek.				
S.H.:Kentin kültür mirasının korunması, tanıtılması ve kültürel yaşamının zenginleşmesine katkı sağlamak				
P.H:Kayseri Büyükşehir Belediyesi mücavir alanı içinde yer alan diğer muhtelif tarihi eserler için proje hazırlanması		2013 HEDEF	2013 GERÇEKLEŞEN	GERÇEKLEŞME YÜZDESİ %
1	Röleve, Restitüsyon ve Restorasyon Projeleri Hazırlanması	% 100	% 100	% 100

PERFORMANS TABLOSUNUN DEĞERLENDİRİLMESİ

PERFORMANS HEDEFİ: Kayseri Büyükşehir Belediyesi mücavir alanı içinde yer alan diğer muhtelif tarihi eserler için proje hazırlanması

AÇIKLAMA:

1- 2013 yılı içerisinde 5 adet muhtelif tarihi eserin Röleve, Restitüsyon ve Restorasyon projeleri hazırlanmıştır.

S.A:Kayserinin''tarih ve kültür şehri'' kimliğini güçlendirerek içinde bulunduğu Kapadokya bölgesi ile birlikte sosyal imkanları yüksek turizm şehri haline dönüştürmek				
S.H.:Erciyes' i turizm merkezi haline getirmek.				
P.H:Erciyes Dağının turizm ve spor merkezine dönüştürülmesi için 2. ve 3. etap projelerin tamamlanması.		2013 HEDEF	2013 GERÇEKLEŞEN	GERÇEKLEŞME YÜZDESİ %
1	2. Etap projelerin tamamlanması	% 50	% 100	% 200
2	3. Etap projelerinin tamamlanması	% 15	% 20	% 133

PERFORMANS TABLOSUNUN DEĞERLENDİRİLMESİ

PERFORMANS HEDEFİ: Erciyes Dağının turizm ve spor merkezine dönüştürülmesi için 2. ve 3. etap projelerin tamamlanması.

AÇIKLAMA:

1- Erciyes Dağının turizm ve spor merkezine dönüştürülmesi için 2. Etap projeler tamamlanmıştır. Tamamlanan projelerin uygulamaları gerçekleştirilmiş olup açılışları yapılmıştır.

2- Erciyes Dağının turizm ve spor merkezine dönüştürülmesi için 3. Etap proje çalışmalarına başlanmıştır.

S.A.:Kayserinin''tarih ve kültür şehri'' kimliğini güçlendirerek içinde bulunduğu Kapadokya bölgesi ile birlikte sosyal imkânları yüksek turizm şehri haline dönüştürmek				
S.H.:Sosyal yönü güçlü ve zevk alınır şehir oluşturmak.				
P.H.:Gelişen Kayseri de insanların ihtiyaç ve zevklerine göre projeler hazırlayarak hibe ve desteklerden yararlanmak.		2013 HEDEF	2013 GERÇEKLEŞEN	GERÇEKLEŞME YÜZDESİ %
1	ORAN küçük ölçekli alt yapı mali destek programı kapsamında yapay tırmanma bahçesi projesinin tamamlanması	% 70	% 100	% 143
2	Yeni hibe projelerinin yazılması	% 100	% 100	% 100

PERFORMANS TABLOSUNUN DEĞERLENDİRİLMESİ

PERFORMANS HEDEFİ: Gelişen Kayseri de insanların ihtiyaç ve zevklerine göre projeler hazırlayarak hibe ve desteklerden yararlanmak.

AÇIKLAMA:

1- ORAN küçük ölçekli alt yapı mali destek programı kapsamında yapay tırmanma bahçesi projesi ve uygulaması tamamlanmıştır.

2- AB ve Dış İlişkiler Şube Müdürlüğümüz 2013 yılı içerisinde 3 adet hibe programı, 3 adet yurt içi ve yurt dışı eğitim programı, 1 adet istihdam projesi ile 2 adet çeşitli kurumlarla protokole imza atmıştır.

S.A.:Kayserimizin şehir olarak yaşanılabilirlik standartlarını en üst seviyeye çıkartmak.				
S.H.:Kentin ekonomik ve fiziksel gelişimine yön vererek yaşanabilir bir kent oluşumuna katkı sağlamak				
P.H.:Rekreasyonel alanların artırılması için yapılacak diğer projelerin yapılması		2013 HEDEF	2013 GERÇEKLEŞEN	GERÇEKLEŞME YÜZDESİ %
1	Uygulama projelerinin hazırlanması	% 100	% 100	% 100

PERFORMANS TABLOSUNUN DEĞERLENDİRİLMESİ

PERFORMANS HEDEFİ: Rekreasyonel alanların artırılması için yapılacak diğer projelerin yapılması.

AÇIKLAMA:

1- Milli Savunma Bakanlığı ile Kayseri Büyükşehir Belediyesi arasında 2012 yılında yapılan protokol sonucunda belediyemize devredilen alana peyzaj projesi hazırlanarak uygulanmıştır.

S.A.:Kayserimizin şehir olarak yaşanılabilirlik standartlarını en üst seviyeye çıkartmak.				
S.H.:Kentin ekonomik ve fiziksel gelişimine yön vererek yaşanabilir bir kent oluşumuna katkı sağlamak				
P.H.:Kentsel Tasarım Projelerinin Hazırlanması		2013 HEDEF	2013 GERÇEKLEŞEN	GERÇEKLEŞME YÜZDESİ %
1	Avan ve uygulama projelerinin hazırlanması	% 100	% 50	% 50

PERFORMANS TABLOSUNUN DEĞERLENDİRİLMESİ

PERFORMANS HEDEFİ : Kentsel tasarım projelerinin hazırlanması.

AÇIKLAMA :

1- Tavukçu Mahallesinde yapımı devam eden kentsel tasarım projesinin devamı niteliğinde yapılması düşünülen 2. etap kentsel tasarım projesi için arazi ve mülkiyet araştırmalarına ve avan proje çalışmalarına başlanmıştır.

S.A.:Kayserimizin şehir olarak yaşanılabilirlik standartlarını en üst seviyeye çıkartmak.				
S.H.:Kentin ekonomik ve fiziksel gelişimine yön vererek yaşanabilir bir kent oluşumuna katkı sağlamak				
P.H.:Etüt ve danışmanlık hizmeti alınması		2013 HEDEF	2013 GERÇEKLEŞEN	GERÇEKLEŞME YÜZDESİ %
1	Etüt ve danışmanlık hizmeti alınması	%100	%100	%100

PERFORMANS TABLOSUNUN DEĞERLENDİRİLMESİ

PERFORMANS HEDEFİ: Etüt ve danışmanlık hizmeti alınması

AÇIKLAMA:

1- Kentin ekonomik ve fiziksel gelişimine yön vererek yaşanabilir bir kent oluşumuna katkı sağlamak amacı ile Belediyemiz tarafından gerçekleştirilen Bilim Merkezi Projesi için etüt ve danışmanlık hizmeti alınmıştır.

PARK BAHÇELER VE AĞAÇLANDIRMA DAİRE BAŞKANLIĞI

S.A.:Kayseri de yaşayanların refah düzeyini ve yaşam koşullarını iyileştirmek, yükseltmek				
S.H.:Kişi başına düşen yeşil alan miktarının artırılması				
P.H.:2013 yılında 200.000 m² yeşil alan yapılacaktır		2013 HEDEF	2013 GERÇEKLEŞEN	GERÇEKLEŞME YÜZDESİ %
1	Yapılan yeşil alan miktarı(m²)	200.000	249.050	125
2	Dikilen ağaç miktarı(adet)	80.000	67.500	84

PERFORMANS TABLOSUNUN DEĞERLENDİRİLMESİ

PERFORMANS HAEDEFİ:2013 yılında 200.000 m² yeşil alan yapılacaktır.

AÇIKLAMA:

1-Yeşil alan miktarı**:**2013 yılında yeşil alan miktarı 249.050 m² olarak gerçekleşmiş olup, hedeflenenin üzerindedir. Alt yapısı tamamlanan ekime müsait alanların tamamı çimlendirilmiştir.

2-Dikilen ağaç miktarı**:**2013yılında yılında hedeflenen 80.000 adet fidan dikimi, 67.500 adet olarak gerçekleşmiştir.

S.A:Kayseri de yaşayanların refah düzeyini ve yaşam koşullarını iyileştirmek,yükseltmek				
S.H:Kayseri halkını şehrin stresinden uzaklaştıracak mekanlar oluşturmak				
P.H:2013 yılında 6.100.000 m²yeşil alan bakımı yapılacaktır.		2013 HEDEF	2013 GERÇEKLEŞEN	GERÇEKLEŞME YÜZDESİ %
1	Bakımı yapılan yeşil alan miktarı (m²) miktarı	6.100.000	6.152.300	% 101
2	Mevcut park sayısı (adet)	14	17	% 121
3	Mevcut mesire alanı (adet)	4	4	% 100
4	Hobi bahçesi sayısı (adet)	5(1787)	5(1787)	% 100

PERFORMANS TABLOSUNUN DEĞERLENDİRİLMESİ

PERFORMANS HEDEFİ: 2013 yılında 6.100.000 m² yeşil alan bakımı yapılacaktır.

1-Bakımı yapılacak olan yeşil alan miktarı**:**2013 yılında 6.100.000 m² olarak hedeflenen bakımı yapılan yeşil alan miktarı, 6.152.300 m² olarak hedefin üzerinde gerçekleşmiştir.

2-Mevcut park sayısı**:** 2013 yılında park sayısı 17 adet olmuştur.

NO	PARKLARIMIZ	NO	PARKLARIMIZ
1	GÜLTEPE PARKI	10	PASTIRMACILAR PARKI
2	İNÖNÜ PARKI 1. KISIM	11	YAVUZ SELİM PARKI
3	İNÖNÜ PARKI 2. KISIM	12	KOCASİNAN PARKI
4	İNÖNÜ PARKI 3. KISIM	13	TOKİ PARKLARI
5	MİMARSİNAN PARKI	14	KADİR HAS KÜLTÜR PARKI
6	ZÜMRÜT PARKI	15	ANADOLU HARİKALAR DİYARI
7	YESEVİ PARKI	16	KURŞUNLU PARKI
8	TUNA PARKI	17	BELEDİYE ÇEVRESİ
9	DEMİRCİLER PARKI		

3-Mevcut mesire alanı**:**2013 yılında, 4 adet mesire alanının bakımına devam edilmiştir.

NO	MESİRE ALANLARI
1	KIRANARDI KENT ORMANI
2	GESİ MESİRE ALANI
3	BEŞTEPELER MESİRE ALANI
4	ERCİYES GÜNÜ BİRLİK MESİRE ALANI

4-Hobi bahçesi sayısı **:** 2013 yılında Toplam 5 hobi bahçesinde 1787 adet hobi bahçesi bakım ve tahsisi yapılmıştır.

NO	HOBİ BAHÇESİ	BAHÇE SAYISI (ADET)
1	ALTINOLUK HOBİ BAHÇESİ	236
2	BEŞTEPELER HOBİ BAHÇESİ	204
3	KARPUZATAN HOBİ BAHÇESİ	703
4	SELÇUKLU HOBİ BAHÇESİ	186
5	CIRGALAN HOBİ BAHÇESİ	458
TOPLAM		**1787**

S.A:Kayseri de yaşayanların refah düzeyini ve yaşam koşullarını iyileştirmek, yükseltmek				
S.H:Kayseri halkını şehrin stresinden uzaklaştıracak mekanlar oluşturmak				
P.H:2013 yılında 1.000.000 adet çiçek dikimi yapılacaktır		2013 HEDEF	2013 GERÇEKLEŞEN	GERÇEKLEŞME YÜZDESİ %
1	Dikilen çiçek miktarı(adet)	1.000.000	950.000	% 95
2	Dikilen lale soğanı miktarı(adet)	500.000	490.000	% 98

PERFORMANS TABLOSUNUN DEĞERLENDİRİLMESİ

PERFORMANS HEDEFİ: 2013 yılında 1.000.000 adet çiçek dikimi yapılacaktır.

1-Dikilen çiçek miktarı**:** 2013 yılında şehir merkezinde bulunan çiçeklik alanlarımıza 950.000 adet çiçek dikimi gerçekleşmiştir.

2-Dikilen lale soğanı miktarı**:** 2013 yılında 500.000 adet hedeflenen lale soğanı dikimi, 490.000 adet olarak gerçekleşmiştir.

2013 YILI SİVİL SAVUMA UZMANLIĞI

S.A:Kayseri halkının afetlere karşı can ve mal güvenliğini korumak.				
S.H:Sivil savunma hizmetinin kamu kurum ve kuruluşları, STK' lar ve Kayseri halkını bilinçlendirerek daha koordineli çalışmalar yapılmasını sağlamak.				
P.H:Oluşabilecek yangın, sabotaj ve doğal afetlere karşı birimlerin her zaman hazırlıklı olması için eğitim verilmesi ve yangın malzemelerinin bakımlarının kontrol edilmesi		2013 HEDEF	2013 GERÇEKLEŞEN	GERÇEKLEŞME YÜZDESİ %
1	Yangın söndürme tüplerinin kontrol edilmesi ve dolumlarının yaptırılması	130	200	% 154
2	Personele ilk yardım eğitimi verilmesi	-	-	-
3	Yangın söndürme eğitimi verilmesi	4	4	% 100
4	Yangın tüplerinin dolumu	40	200	% 500
5	Yangın dolaplarının yenilenmesi	23	23	% 100
6	Sivil savunma hizmeti konusunda yapacağımız tatbikatlar ve etkinliklerle belediye personelini bilinçlendirmek.	4	4	% 100
7	Sivil Savunma Planlarını (sabotaj, savaş hasarı onarım planı, 24 saat çalışma planı vs.) yapılması	5	5	% 100
8	Kamu kurum ve kuruluşları ve STK'lar ile koordineli çalışma zemini oluşturmak.	3	3	% 100

PERFORMANS TABLOSUNUN DEĞERLENDİRİLMESİ

PERFORMANS HEDEFİ: Oluşabilecek yangın, sabotaj ve doğal afetlere karşı birimlerin her zaman hazırlıklı olması için eğitim verilmesi ve yangın malzemelerinin bakımlarının kontrol edilmesi

AÇIKLAMA :

1-Yangın tüplerinin tahminimizden fazla kullanılması neticesinde % 154 olarak gerçekleşmiştir

2- Personele ilk yardım eğitimi verilmesi 2013 yılı hedeflerimizde bulunmamaktadır.

3-2013 yılı yangın söndürme eğitiminde hedeflenen sayıya ulaşılmıştır.

4 Yangın tüpü dolumu % 500 oranında artış sağlamış nedeni, olaylar neticesinde fazla kullanım

5-Yangın dolaplarının yenilenmesi hedeflenen sayıya ulaşılmıştır.

6-Yapılan tatbikat ve etkinliklerle belediyemiz personeli bilinçlendirilmiştir.

7-Hedeflenen planlar yapılmış olup % 100 başarı sağlanmıştır.

8-Kamu kurum kuruluşlar ile koordineli çalışma zemini oluşturulmuş,% 100 başarı sağlamıştır.

IV- KURUMSAL KABİLİYET VE KAPASİTENİN DEĞERLENDİRİLMESİ

A - ÜSTÜNLÜKLER

- Kayseri'nin düz ve geniş bir yol ağına sahip olması.
- İmal edilen raylı sistemin son teknoloji ile yapılmış olması.
- Ulaşım ve hizmetlerinde kullanılabilecek haberleşme altyapısının yeterli ve yaygın olması.
- Arızaya kısa zamanda müdahale edebilecek yeterli donanıma sahip ekipman, araç ve yetkin, genç ve dinamik personelin olması.
- Sinyalizasyon faaliyetlerinde son teknolojinin kullanılması ve ana arterlerde sinyalizasyon için yolların geniş olarak planlanmış olması.
- Ulaşım yatırımlarına öncelik verilmesi.
- Ulaşım sistemleri arasında entegrasyonun olması.
- Ulaşım sistemlerinde çeşitliliğin var olması.
- Ulaşım hizmetlerinin yürütülmesinde uzmanlaşmış, ortak anlayışa ve yetkin kadroya sahip belediye iştiraklerinin olması.
- Ulaşım yatırımlarının en kısa sürede tamamlanmasını sağlayacak bilgi ve deneyimin olması.
- Ulaşım sistemlerine ilişkin gelişmeleri yakından izleyen bir kadronun bulunması.
- Ulaşım, trafik yönetim ve denetim sistemlerinde teknoloji üretebilen bir kadronun bulunması.
- Ulaşım sistemlerinde yer alan toplu taşım araçlarının özlük bilgileri veritabanının olması ve elektronik ücret toplama noktasında havuz uygulamasının ilk örneğinin gerçekleştirilmesi.
- Uygulanan sistemlerde enerji tasarrufu odaklı yaklaşımın olması.
- Yol aydınlatılması ve bakım onarım çalışmalarının otomasyon sistemiyle desteklenmesi.
- Şeffaflık ve katılımcılığa önem veren, güler yüzlü hizmet anlayışının kurumca benimsenmiş olması
- Özelleştirme, hizmet satın alma gibi yöntemler kullanarak daha düşük maliyetle daha kaliteli hizmet sunabilmemiz.
- 1940'lı yıllardan beri Kayseri'de planlı, düzenli, modern şehircilik anlayışının hâkim olması.
- Kentsel (içme suyu, kanalizasyon, arıtma, yol vb.) altyapı yatırımlarının büyük ölçüde gerçekleştirilmiş olması.
- Teknolojik gelişmeler paralelinde uydu ve hava fotoğraflarından ve mesleki bilgisayar yazılımlarından yararlanılarak imar hareketlerinin gözlemlenebilmesi.
- Mevcut personelin çağın gereksinimlerine ve bilgi teknolojisine uyumlu şekilde çalışabilmesi
- Belediyemizin afetler konusunda bilgili ve duyarlı olması.
- Kayserinin düz arazi üzerinde kurulu olması. (İtfaiyenin olaylara ulaşım süresini kısaltmaktadır.)
- Cadde ve sokakların geniş olması, (olaylara ulaşım süresini kısaltmaktadır.)
- Üstün teknoloji ile üretilmiş modern itfaiye araçlarına ve ekipmanlarına sahip olunması ve eski araçların modernizasyonlarının yapılması.

- İtfaiye teşkilatının Avrupa Birliği Projesiyle desteklenmiş Eğitimli ve tecrübeli personele sahip olunması.
- Yeterli oranda teknik personele sahip olunması.
- 1 merkez ve 6 değişik noktada İtfaiye Grup Amirliği oluşturularak olaylara 7 noktadan müdahale edilmesi.
- 1940'lı yıllardan beri Kayseri'de planlı, düzenli ve modern bir şehircilik anlayışının hakim olması.
- Teknolojik gelişmeler paralelinde uydu ve hava fotoğraflarından yararlanılarak imar hareketlerinin gözlemlenebilmesi.
- Hızlı, doğru ve güvenilir bilgiyi belediye bünyesindeki diğer Daire Başkanlıkları, resmi ve özel kurum ve kuruluşlar ve vatandaşlara kanun ve yönetmelikler dahilinde güler yüzlü hizmet anlayışıyla sunulması.
- Mevcut personelin çağın gereksinimlerine ve bilgi teknolojisine uyumlu şekilde çalışabilmesi
- Kayserinin yaklaşık 6000 yıllık geçmişi ile çok güçlü bir kültür birikimine sahip olması,
- Resmi kurumlar, Üniversiteler, sivil toplum örgütleri ve kültür sanat adamları ile kurulan güçlü bir işbirliği,
- Düzenlenen etkinliklerin kamuoyunda getirdiği olumlu tepki,
- Birim çalışanlarımızın; kültürel, sanatsal ve sosyal etkinliklerin gerçekleştirilmesi için gösterdikleri çaba ve hassasiyet.
- Şehir merkezinde ve mahallerde seyyar satıcılık yapanlara karşı mücadeleler vererek, seyyar satıcılığı önlenmiştir ve bu konuda Türkiye'ye örnek bir çalışma ortaya koymuştur. Ayrıca seyyar satıcılılarla mücadele için diğer İlçe Belediyelerle birlikte ortak bir ekip oluşturularak şehir merkezinde ve mahallelerde denetimlere devam edilmiştir. Şehrin tamamında yaya yolu işgalleri engellenerek yayaların rahat bir şekilde yaya yolunu kullanmaları sağlanmıştır.
- Şehir Merkezi ve mahallelerde at arabaları ile taşımacılık ve seyyar satıcılık yapılması yasaklanmış, belediyemiz tarafından ücret karşılığı satın alınarak çevre ve görüntü kirliliği engellenmiştir.
- Şehrin genelinde vatandaşlara duygu sömürüsü yaparak para toplayan dilencilere karşı İlçe Belediyelerle birlikte oluşturulan ve koordineli bir şekilde çalışan dilenci toplama ekibi ile dilencilikle etkin mücadele edilmektedir.
- Kamu iç kontrol sistemini benimsenmesi.

B – ZAYIFLIKLAR

- Teknolojinin gelişmelerine uygun olarak hizmet verecek yetişmiş personel temininde güçlük.
- Ulaşım hizmetlerinin verimli bir şekilde yürütülmesini sağlayacak ilgili kurum içi ve kurum dışı kuruluşlarla koordinasyon eksikliğinin olması.
- Ulaşım planlama ve uygulamalarında yaya önceliğinin olmaması.
- Acil ulaşım yollarının bulunmaması.
- Akıllı ulaşım yönetim sistemlerinin yetersiz olması.
- Ulaşım hizmetlerinin etkililiğini izlemeye yönelik uygulamaların yetersiz olması.

- Yüklenici/tedarikçilerin etkin denetime ilişkin standartlar ve uygulamaların yetersiz olması.
- Ulaşım sistemleri ve uygulamalarının etkin olarak tanıtımının yapılmaması.
- Hızlı değişen mevzuat değişikliklerinde adaptasyon zorlukları
- İtfaiye personelin yaş ortalamasının yüksek olması.
- İtfaiye personelin uygulamalı eğitim yapabilmesi için itfaiye eğitim merkezinin olmaması.
- Teknolojinin gelişmelerine uygun olarak hizmet verecek yetişmiş İtfaiye personelinin temininde güçlük.
- Mesleki faaliyetlerin bilgisayar ortamında yürütülebilmesi için gerekli olan mevcut mesleki yazılım programlarının yetersiz olması.
- Yapılan bilgi sistemlerine diğer birimlerin gereken önemi vermemesi, güncellemelerin yapılmaması.
- Hizmet içi eğitimin yetersiz olması.
- Çalışılan mekanların darlığı nedeniyle personelin performansının düşmesi.
- Teşkilat şemasında meydana gelen değişikliklere uyum sıkıntısı.

C - DEĞERLENDİRME

- Üstün yönlerimizi devam ettirerek, zayıf yönlerimizi rehabilite ederek kaliteyi daha da yukarılara taşıyacak dünya standartlarında bir ulaşım hizmeti vermeyi hedefliyoruz.
- Üstün yönlerimizin ilgili standart ve yönetmeliklere uygun olması, hizmetimizin kalitesini yükselterek olaylara daha hızlı müdahale edilmesine bağlı, can ve mal kayıplarını en aza indirilerek Dünya standartlarında kalite getirmesini sağlamaktadır.
- Ulaşım kalitesini yansıtan üstün yönlerimizi devam ettirerek, zayıf yönlerimizi rehabilite ederek kaliteyi daha da yukarı taşıyacak dünya standardında bir ulaşım hizmeti vermeyi hedefliyoruz.
- Ar-Ge çalışmalarına daha fazla önem verilmesi gerektiği.
- Bilişim teknolojilerinden daha etkili olarak yararlanılması ve personelin bunları kullanımına sunulması hizmet kalitemizi daha da artıracaktır.
- Hizmet içi eğitimlere dağa ağırlık vererek yeterli bilgi donanımına sahip personelle çalışmalarımıza devam ettirmek.

V-İÇ KONTROL GÜVENCE BEYANLARI

MALİ HİZMETLER BİRİM YÖNETİCİSİNİN BEYANI

Mali hizmetler birim yöneticisi olarak yetkim dahilinde;

Bu idarede, faaliyetlerin mali yönetim ve kontrol mevzuatı ile diğer mevzuata uygun olarak yürütüldüğünü, kamu kaynaklarının etkili, ekonomik ve verimli bir şekilde kullanılmasını temin etmek üzere iç kontrol süreçlerinin işletildiğini, izlendiğini ve gerekli tedbirlerin alınması için düşünce ve önerilerimin zamanında üst yöneticiye raporlandığını beyan ederim.

İdaremizin 2011 yılı Faaliyet Raporunun "III/A- Mali Bilgiler" bölümünde yer alan bilgilerin güvenilir, tam ve doğru olduğunu teyit ederim. (Kayseri-03/02/2014)

Mehmet KOÇ
Mali Hizmetler Dairesi Başkanı

İÇ KONTROL GÜVENCE BEYANI

Harcama yetkilisi olarak yetkim dahilinde;

Bu raporda yer alan bilgilerin güvenilir, tam ve doğru olduğunu beyan ederim.

Bu raporda açıklanan faaliyetler için idare bütçesinden harcama birimimize tahsis edilmiş kaynakların etkili, ekonomik ve verimli bir şekilde kullanıldığını, görev ve yetki alanım çerçevesinde iç kontrol sisteminin idari ve mali kararlar ile bunlara ilişkin işlemlerin yasallık ve düzenliliği hususunda yeterli güvenceyi sağladığını ve harcama birimimizde süreç kontrolünün etkin olarak uygulandığını bildiririm.

Bu güvence, harcama yetkilisi olarak sahip olduğum bilgi ve değerlendirmeler, iç kontroller, iç denetçi raporları ile Sayıştay raporları gibi bilgim dahilindeki hususlara dayanmaktadır.

Burada raporlanmayan, idarenin menfaatlerine zarar veren herhangi bir husus hakkında bilgim olmadığını beyan ederim. (Kayseri-03/02/2014))

Hüseyin BEYHAN
Genel Sekreter Yardımcısı

İÇ KONTROL GÜVENCE BEYANI

Harcama yetkilisi olarak yetkim dahilinde;

Bu raporda yer alan bilgilerin güvenilir, tam ve doğru olduğunu beyan ederim.

Bu raporda açıklanan faaliyetler için idare bütçesinden harcama birimimize tahsis edilmiş kaynakların etkili, ekonomik ve verimli bir şekilde kullanıldığını, görev ve yetki alanım çerçevesinde iç kontrol sisteminin idari ve mali kararlar ile bunlara ilişkin işlemlerin yasallık ve düzenliliği hususunda yeterli güvenceyi sağladığını ve harcama birimimizde süreç kontrolünün etkin olarak uygulandığını bildiririm.

Bu güvence, harcama yetkilisi olarak sahip olduğum bilgi ve değerlendirmeler, iç kontroller, iç denetçi raporları ile Sayıştay raporları gibi bilgim dahilindeki hususlara dayanmaktadır.

Burada raporlanmayan, idarenin menfaatlerine zarar veren herhangi bir husus hakkında bilgim olmadığını beyan ederim. (Kayseri-03/02/2014)

Mehmet GÜNEŞ
İnsan Kaynakları ve Eğitim Dairesi Başkanı

İÇ KONTROL GÜVENCE BEYANI

Harcama yetkilisi olarak yetkim dahilinde;

Bu raporda yer alan bilgilerin güvenilir, tam ve doğru olduğunu beyan ederim.

Bu raporda açıklanan faaliyetler için idare bütçesinden harcama birimimize tahsis edilmiş kaynakların etkili, ekonomik ve verimli bir şekilde kullanıldığını, görev ve yetki alanım çerçevesinde iç kontrol sisteminin idari ve mali kararlar ile bunlara ilişkin işlemlerin yasallık ve düzenliliği hususunda yeterli güvenceyi sağladığını ve harcama birimimizde süreç kontrolünün etkin olarak uygulandığını bildiririm.

Bu güvence, harcama yetkilisi olarak sahip olduğum bilgi ve değerlendirmeler, iç kontroller, iç denetçi raporları ile Sayıştay raporları gibi bilgim dahilindeki hususlara dayanmaktadır.

Burada raporlanmayan, idarenin menfaatlerine zarar veren herhangi bir husus hakkında bilgim olmadığını beyan ederim. (Kayseri-03/02/2014)

Ali HASDAL
Fen İşleri Daire Başkanı

İÇ KONTROL GÜVENCE BEYANI

Harcama yetkilisi olarak yetkim dahilinde;

Bu raporda yer alan bilgilerin güvenilir, tam ve doğru olduğunu beyan ederim.

Bu raporda açıklanan faaliyetler için idare bütçesinden harcama birimimize tahsis edilmiş kaynakların etkili, ekonomik ve verimli bir şekilde kullanıldığını, görev ve yetki alanım çerçevesinde iç kontrol sisteminin idari ve mali kararlar ile bunlara ilişkin işlemlerin yasallık ve düzenliliği hususunda yeterli güvenceyi sağladığını ve harcama birimimizde süreç kontrolünün etkin olarak uygulandığını bildiririm.

Bu güvence, harcama yetkilisi olarak sahip olduğum bilgi ve değerlendirmeler, iç kontroller, iç denetçi raporları ile Sayıştay raporları gibi bilgim dahilindeki hususlara dayanmaktadır.

Burada raporlanmayan, idarenin menfaatlerine zarar veren herhangi bir husus hakkında bilgim olmadığını beyan ederim. (Kayseri-03/02/2014)

Halit TAŞYAPAN
Park Bahçeler ve Ağaçlandırma
Daire Başkanı

İÇ KONTROL GÜVENCE BEYANI

Harcama yetkilisi olarak yetkim dahilinde;

Bu raporda yer alan bilgilerin güvenilir, tam ve doğru olduğunu beyan ederim.

Bu raporda açıklanan faaliyetler için idare bütçesinden harcama birimimize tahsis edilmiş kaynakların etkili, ekonomik ve verimli bir şekilde kullanıldığını, görev ve yetki alanım çerçevesinde iç kontrol sisteminin idari ve mali kararlar ile bunlara ilişkin işlemlerin yasallık ve düzenliliği hususunda yeterli güvenceyi sağladığını ve harcama birimimizde süreç kontrolünün etkin olarak uygulandığını bildiririm.

Bu güvence, harcama yetkilisi olarak sahip olduğum bilgi ve değerlendirmeler, iç kontroller, iç denetçi raporları ile Sayıştay raporları gibi bilgim dahilindeki hususlara dayanmaktadır.

Burada raporlanmayan, idarenin menfaatlerine zarar veren herhangi bir husus hakkında bilgim olmadığını beyan ederim. (Kayseri-03/02/2014)

Ömer PEKİNER
Yapı Kontrol Daire Başkanı

İÇ KONTROL GÜVENCE BEYANI

Harcama yetkilisi olarak yetkim dahilinde;

Bu raporda yer alan bilgilerin güvenilir, tam ve doğru olduğunu beyan ederim.

Bu raporda açıklanan faaliyetler için idare bütçesinden harcama birimimize tahsis edilmiş kaynakların etkili, ekonomik ve verimli bir şekilde kullanıldığını, görev ve yetki alanım çerçevesinde iç kontrol sisteminin idari ve mali kararlar ile bunlara ilişkin işlemlerin yasallık ve düzenliliği hususunda yeterli güvenceyi sağladığını ve harcama birimimizde süreç kontrolünün etkin olarak uygulandığını bildiririm.

Bu güvence, harcama yetkilisi olarak sahip olduğum bilgi ve değerlendirmeler, iç kontroller, iç denetçi raporları ile Sayıştay raporları gibi bilgim dahilindeki hususlara dayanmaktadır.

Burada raporlanmayan, idarenin menfaatlerine zarar veren herhangi bir husus hakkında bilgim olmadığını beyan ederim. (Kayseri-03/02/2014)

Ayşe ÖNDER
İmar ve Şehircilik Dai.Bşk.

İÇ KONTROL GÜVENCE BEYANI

Harcama yetkilisi olarak yetkim dahilinde;

Bu raporda yer alan bilgilerin güvenilir, tam ve doğru olduğunu beyan ederim.

Bu raporda açıklanan faaliyetler için idare bütçesinden harcama birimimize tahsis edilmiş kaynakların etkili, ekonomik ve verimli bir şekilde kullanıldığını, görev ve yetki alanım çerçevesinde iç kontrol sisteminin idari ve mali kararlar ile bunlara ilişkin işlemlerin yasallık ve düzenliliği hususunda yeterli güvenceyi sağladığını ve harcama birimimizde süreç kontrolünün etkin olarak uygulandığını bildiririm.

Bu güvence, harcama yetkilisi olarak sahip olduğum bilgi ve değerlendirmeler, iç kontroller, iç denetçi raporları ile Sayıştay raporları gibi bilgim dahilindeki hususlara dayanmaktadır.

Burada raporlanmayan, idarenin menfaatlerine zarar veren herhangi bir husus hakkında bilgim olmadığını beyan ederim. (Kayseri-03/02/2014)

Ali KÜÇÜKOĞLU
Makina İkmal Bak.Onr. D. Bşk

İÇ KONTROL GÜVENCE BEYANI

Harcama yetkilisi olarak yetkim dahilinde;

Bu raporda yer alan bilgilerin güvenilir, tam ve doğru olduğunu beyan ederim.

Bu raporda açıklanan faaliyetler için idare bütçesinden harcama birimimize tahsis edilmiş kaynakların etkili, ekonomik ve verimli bir şekilde kullanıldığını, görev ve yetki alanım çerçevesinde iç kontrol sisteminin idari ve mali kararlar ile bunlara ilişkin işlemlerin yasallık ve düzenliliği hususunda yeterli güvenceyi sağladığını ve harcama birimimizde süreç kontrolünün etkin olarak uygulandığını bildiririm.

Bu güvence, harcama yetkilisi olarak sahip olduğum bilgi ve değerlendirmeler, iç kontroller, iç denetçi raporları ile Sayıştay raporları gibi bilgim dahilindeki hususlara dayanmaktadır.

Burada raporlanmayan, idarenin menfaatlerine zarar veren herhangi bir husus hakkında bilgim olmadığını beyan ederim. (Kayseri-03/02/2014)

H.İbrahim YILDIRIM
1.Hukuk Müşaviri

İÇ KONTROL GÜVENCE BEYANI

Harcama yetkilisi olarak yetkim dahilinde;

Bu raporda yer alan bilgilerin güvenilir, tam ve doğru olduğunu beyan ederim.

Bu raporda açıklanan faaliyetler için idare bütçesinden harcama birimimize tahsis edilmiş kaynakların etkili, ekonomik ve verimli bir şekilde kullanıldığını, görev ve yetki alanım çerçevesinde iç kontrol sisteminin idari ve mali kararlar ile bunlara ilişkin işlemlerin yasallık ve düzenliliği hususunda yeterli güvenceyi sağladığını ve harcama birimimizde süreç kontrolünün etkin olarak uygulandığını bildiririm.

Bu güvence, harcama yetkilisi olarak sahip olduğum bilgi ve değerlendirmeler, iç kontroller, iç denetçi raporları ile Sayıştay raporları gibi bilgim dahilindeki hususlara dayanmaktadır.

Burada raporlanmayan, idarenin menfaatlerine zarar veren herhangi bir husus hakkında bilgim olmadığını beyan ederim. (Kayseri-03/02/2014)

Oktay DURUKAN
Kültür ve Sosyal İşler
Daire Başkanı

İÇ KONTROL GÜVENCE BEYANI

Harcama yetkilisi olarak yetkim dahilinde;

Bu raporda yer alan bilgilerin güvenilir, tam ve doğru olduğunu beyan ederim.

Bu raporda açıklanan faaliyetler için idare bütçesinden harcama birimimize tahsis edilmiş kaynakların etkili, ekonomik ve verimli bir şekilde kullanıldığını, görev ve yetki alanım çerçevesinde iç kontrol sisteminin idari ve mali kararlar ile bunlara ilişkin işlemlerin yasallık ve düzenliliği hususunda yeterli güvenceyi sağladığını ve harcama birimimizde süreç kontrolünün etkin olarak uygulandığını bildiririm.

Bu güvence, harcama yetkilisi olarak sahip olduğum bilgi ve değerlendirmeler, iç kontroller, iç denetçi raporları ile Sayıştay raporları gibi bilgim dahilindeki hususlara dayanmaktadır.

Burada raporlanmayan, idarenin menfaatlerine zarar veren herhangi bir husus hakkında bilgim olmadığını beyan ederim. (Kayseri-03/02/2014)

İbrahim YAPAR
İşletmeler ve İştirakler Daire Başkanı

İÇ KONTROL GÜVENCE BEYANI

Harcama yetkilisi olarak yetkim dahilinde;

Bu raporda yer alan bilgilerin güvenilir, tam ve doğru olduğunu beyan ederim.

Bu raporda açıklanan faaliyetler için idare bütçesinden harcama birimimize tahsis edilmiş kaynakların etkili, ekonomik ve verimli bir şekilde kullanıldığını, görev ve yetki alanım çerçevesinde iç kontrol sisteminin idari ve mali kararlar ile bunlara ilişkin işlemlerin yasallık ve düzenliliği hususunda yeterli güvenceyi sağladığını ve harcama birimimizde süreç kontrolünün etkin olarak uygulandığını bildiririm.

Bu güvence, harcama yetkilisi olarak sahip olduğum bilgi ve değerlendirmeler, iç kontroller, iç denetçi raporları ile Sayıştay raporları gibi bilgim dahilindeki hususlara dayanmaktadır.

Burada raporlanmayan, idarenin menfaatlerine zarar veren herhangi bir husus hakkında bilgim olmadığını beyan ederim. (Kayseri-03/02/2014)

Hamdi ELCUMAN
Etüt ve Projeler Daire Bşk.

İÇ KONTROL GÜVENCE BEYANI

Harcama yetkilisi olarak yetkim dahilinde;

Bu raporda yer alan bilgilerin güvenilir, tam ve doğru olduğunu beyan ederim.

Bu raporda açıklanan faaliyetler için idare bütçesinden harcama birimimize tahsis edilmiş kaynakların etkili, ekonomik ve verimli bir şekilde kullanıldığını, görev ve yetki alanım çerçevesinde iç kontrol sisteminin idari ve mali kararlar ile bunlara ilişkin işlemlerin yasallık ve düzenliliği hususunda yeterli güvenceyi sağladığını ve harcama birimimizde süreç kontrolünün etkin olarak uygulandığını bildiririm.

Bu güvence, harcama yetkilisi olarak sahip olduğum bilgi ve değerlendirmeler, iç kontroller, iç denetçi raporları ile Sayıştay raporları gibi bilgim dahilindeki hususlara dayanmaktadır.

Burada raporlanmayan, idarenin menfaatlerine zarar veren herhangi bir husus hakkında bilgim olmadığını beyan ederim. (Kayseri-03/02/2014)

M. Akif YAVUZ
Destek Hizm. Dai. Başkanı

İÇ KONTROL GÜVENCE BEYANI

Harcama yetkilisi olarak yetkim dahilinde;

Bu raporda yer alan bilgilerin güvenilir, tam ve doğru olduğunu beyan ederim.

Bu raporda açıklanan faaliyetler için idare bütçesinden harcama birimimize tahsis edilmiş kaynakların etkili, ekonomik ve verimli bir şekilde kullanıldığını, görev ve yetki alanım çerçevesinde iç kontrol sisteminin idari ve mali kararlar ile bunlara ilişkin işlemlerin yasallık ve düzenliliği hususunda yeterli güvenceyi sağladığını ve harcama birimimizde süreç kontrolünün etkin olarak uygulandığını bildiririm.

Bu güvence, harcama yetkilisi olarak sahip olduğum bilgi ve değerlendirmeler, iç kontroller, iç denetçi raporları ile Sayıştay raporları gibi bilgim dahilindeki hususlara dayanmaktadır.

Burada raporlanmayan, idarenin menfaatlerine zarar veren herhangi bir husus hakkında bilgim olmadığını beyan ederim. (Kayseri-03/02/2014)

Dr. Seyit Ahmet OKUR
Çevre Koruma ve Kontrol
Daire Başkanı

İÇ KONTROL GÜVENCE BEYANI

Harcama yetkilisi olarak yetkim dahilinde;

Bu raporda yer alan bilgilerin güvenilir, tam ve doğru olduğunu beyan ederim.

Bu raporda açıklanan faaliyetler için idare bütçesinden harcama birimimize tahsis edilmiş kaynakların etkili, ekonomik ve verimli bir şekilde kullanıldığını, görev ve yetki alanım çerçevesinde iç kontrol sisteminin idari ve mali kararlar ile bunlara ilişkin işlemlerin yasallık ve düzenliliği hususunda yeterli güvenceyi sağladığını ve harcama birimimizde süreç kontrolünün etkin olarak uygulandığını bildiririm.

Bu güvence, harcama yetkilisi olarak sahip olduğum bilgi ve değerlendirmeler, iç kontroller, iç denetçi raporları ile Sayıştay raporları gibi bilgim dahilindeki hususlara dayanmaktadır.

Burada raporlanmayan, idarenin menfaatlerine zarar veren herhangi bir husus hakkında bilgim olmadığını beyan ederim. (Kayseri-03/02/2014)

Ali ÇELEBİ
Zabıta Daire Başkanı

İÇ KONTROL GÜVENCE BEYANI

Harcama yetkilisi olarak yetkim dahilinde;

Bu raporda yer alan bilgilerin güvenilir, tam ve doğru olduğunu beyan ederim.

Bu raporda açıklanan faaliyetler için idare bütçesinden harcama birimimize tahsis edilmiş kaynakların etkili, ekonomik ve verimli bir şekilde kullanıldığını, görev ve yetki alanım çerçevesinde iç kontrol sisteminin idari ve mali kararlar ile bunlara ilişkin işlemlerin yasallık ve düzenliliği hususunda yeterli güvenceyi sağladığını ve harcama birimimizde süreç kontrolünün etkin olarak uygulandığını bildiririm.

Bu güvence, harcama yetkilisi olarak sahip olduğum bilgi ve değerlendirmeler, iç kontroller, iç denetçi raporları ile Sayıştay raporları gibi bilgim dahilindeki hususlara dayanmaktadır.

Burada raporlanmayan, idarenin menfaatlerine zarar veren herhangi bir husus hakkında bilgim olmadığını beyan ederim. (Kayseri-03/02/2014)

Aytekin KAHRAMAN
İtfaiye Dairesi Başkanı

İÇ KONTROL GÜVENCE BEYANI

Harcama yetkilisi olarak yetkim dahilinde;

Bu raporda yer alan bilgilerin güvenilir, tam ve doğru olduğunu beyan ederim.

Bu raporda açıklanan faaliyetler için idare bütçesinden harcama birimimize tahsis edilmiş kaynakların etkili, ekonomik ve verimli bir şekilde kullanıldığını, görev ve yetki alanım çerçevesinde iç kontrol sisteminin idari ve mali kararlar ile bunlara ilişkin işlemlerin yasallık ve düzenliliği hususunda yeterli güvenceyi sağladığını ve harcama birimimizde süreç kontrolünün etkin olarak uygulandığını bildiririm.

Bu güvence, harcama yetkilisi olarak sahip olduğum bilgi ve değerlendirmeler, iç kontroller, iç denetçi raporları ile Sayıştay raporları gibi benden önceki harcama yetkilisinden almış olduğum bilgiler dahilindeki hususlara dayanmaktadır.

Burada raporlanmayan, idarenin menfaatlerine zarar veren herhangi bir husus hakkında bilgim olmadığını beyan ederim. (Kayseri-03/02/2014)

Arif EMECEN
Bilgi İşlem Daire Başkanı

İÇ KONTROL GÜVENCE BEYANI

Harcama yetkilisi olarak yetkim dahilinde;

Bu raporda yer alan bilgilerin güvenilir, tam ve doğru olduğunu beyan ederim.

Bu raporda açıklanan faaliyetler için idare bütçesinden harcama birimimize tahsis edilmiş kaynakların etkili, ekonomik ve verimli bir şekilde kullanıldığını, görev ve yetki alanım çerçevesinde iç kontrol sisteminin idari ve mali kararlar ile bunlara ilişkin işlemlerin yasallık ve düzenliliği hususunda yeterli güvenceyi sağladığını ve harcama birimimizde süreç kontrolünün etkin olarak uygulandığını bildiririm.

Bu güvence, harcama yetkilisi olarak sahip olduğum bilgi ve değerlendirmeler, iç kontroller, iç denetçi raporları ile Sayıştay raporları gibi benden önceki harcama yetkilisinden almış olduğum bilgiler dahilindeki hususlara dayanmaktadır.

Burada raporlanmayan, idarenin menfaatlerine zarar veren herhangi bir husus hakkında bilgim olmadığını beyan ederim. (Kayseri-03/02/2014)

Ali EREN
Ulaşım Pln. ve Raylı Sistem
Dairesi Başkanı

İÇ KONTROL GÜVENCE BEYANI

Harcama yetkilisi olarak yetkim dahilinde;

Bu raporda yer alan bilgilerin güvenilir, tam ve doğru olduğunu beyan ederim.

Bu raporda açıklanan faaliyetler için idare bütçesinden harcama birimimize tahsis edilmiş kaynakların etkili, ekonomik ve verimli bir şekilde kullanıldığını, görev ve yetki alanım çerçevesinde iç kontrol sisteminin idari ve mali kararlar ile bunlara ilişkin işlemlerin yasallık ve düzenliliği hususunda yeterli güvenceyi sağladığını ve harcama birimimizde süreç kontrolünün etkin olarak uygulandığını bildiririm.

Bu güvence, harcama yetkilisi olarak sahip olduğum bilgi ve değerlendirmeler, iç kontroller, iç denetçi raporları ile Sayıştay raporları gibi bilgim dahilindeki hususlara dayanmaktadır.

Burada raporlanmayan, idarenin menfaatlerine zarar veren herhangi bir husus hakkında bilgim olmadığını beyan ederim. (Kayseri-03/02/2014)

Mehmet Ali KARCIOĞLU
Sosyal Hizmetler Daire Başkanı

İÇ KONTROL GÜVENCE BEYANI

Harcama yetkilisi olarak yetkim dahilinde;

Bu raporda yer alan bilgilerin güvenilir, tam ve doğru olduğunu beyan ederim.

Bu raporda açıklanan faaliyetler için idare bütçesinden harcama birimimize tahsis edilmiş kaynakların etkili, ekonomik ve verimli bir şekilde kullanıldığını, görev ve yetki alanım çerçevesinde iç kontrol sisteminin idari ve mali kararlar ile bunlara ilişkin işlemlerin yasallık ve düzenliliği hususunda yeterli güvenceyi sağladığını ve harcama birimimizde süreç kontrolünün etkin olarak uygulandığını bildiririm.

Bu güvence, harcama yetkilisi olarak sahip olduğum bilgi ve değerlendirmeler, iç kontroller, iç denetçi raporları ile Sayıştay raporları gibi bilgim dahilindeki hususlara dayanmaktadır.

Burada raporlanmayan, idarenin menfaatlerine zarar veren herhangi bir husus hakkında bilgim olmadığını beyan ederim. (Kayseri-03/02/2014)

Ayhan BİLGİNER
Hesap İşleri Şube Müdürü

İÇ KONTROL GÜVENCE BEYANI

Harcama yetkilisi olarak yetkim dahilinde;

Bu raporda yer alan bilgilerin güvenilir, tam ve doğru olduğunu beyan ederim.

Bu raporda açıklanan faaliyetler için idare bütçesinden harcama birimimize tahsis edilmiş kaynakların etkili, ekonomik ve verimli bir şekilde kullanıldığını, görev ve yetki alanım çerçevesinde iç kontrol sisteminin idari ve mali kararlar ile bunlara ilişkin işlemlerin yasallık ve düzenliliği hususunda yeterli güvenceyi sağladığını ve harcama birimimizde süreç kontrolünün etkin olarak uygulandığını bildiririm.

Bu güvence, harcama yetkilisi olarak sahip olduğum bilgi ve değerlendirmeler, iç kontroller, iç denetçi raporları ile Sayıştay raporları gibi bilgim dahilindeki hususlara dayanmaktadır.

Burada raporlanmayan, idarenin menfaatlerine zarar veren herhangi bir husus hakkında bilgim olmadığını beyan ederim. (Kayseri-03/02/2014)

A. Burak KOÇAK
Basın Yay. Halk. İlşk. Md. V.

İÇ KONTROL GÜVENCE BEYANI

Harcama yetkilisi olarak yetkim dahilinde;

Bu raporda yer alan bilgilerin güvenilir, tam ve doğru olduğunu beyan ederim.

Bu raporda açıklanan faaliyetler için idare bütçesinden harcama birimimize tahsis edilmiş kaynakların etkili, ekonomik ve verimli bir şekilde kullanıldığını, görev ve yetki alanım çerçevesinde iç kontrol sisteminin idari ve mali kararlar ile bunlara ilişkin işlemlerin yasallık ve düzenliliği hususunda yeterli güvenceyi sağladığını ve harcama birimimizde süreç kontrolünün etkin olarak uygulandığını bildiririm.

Bu güvence, harcama yetkilisi olarak sahip olduğum bilgi ve değerlendirmeler, iç kontroller, iç denetçi raporları ile Sayıştay raporları gibi bilgim dahilindeki hususlara dayanmaktadır.

Burada raporlanmayan, idarenin menfaatlerine zarar veren herhangi bir husus hakkında bilgim olmadığını beyan ederim. (Kayseri-03/02/2014)

Mehmet KARAKAŞ
Sivil Savunma Uzmanı