KAYSERİ BÜYÜKŞEHİR BELEDİYESİ

2012 YILI

FAALİYET RAPORU

SUNUŞ

Değerli Meclis Üyeleri

Kayseri Büyükşehir Belediyesi, geçtiğimiz yıllarda olduğu gibi 2012 yılında da, ortaya konulan belediyecilik hizmetleri ile Türkiye'nin parmakla gösterilen, örnek alınan ve herkesçe takdir edilen belediyesi olma özelliğini korumuş ve bu yıl içerisinde de önemli yatırımlara imza atmıştır.

Kayseri, belediye hizmetleri yönünden en parlak dönemini yaşıyor. Görevi devraldığımız günden bugüne kadar ortaya konulan hizmetler, gerçekleştirilen proje ve uygulamalar sonucunda Kayseri, bütün Türkiye'nin ilgiyle takip ettiği ve kendisine örnek aldığı bir Model şehir haline geldi. Büyükşehir Belediyeleri de dahil olmak üzere çok sayıda il, ilçe ve belde belediyesinden başkanlar ve de heyetler Kayseri'ye gelerek gerçekleştirilen hizmet ve yatırımlarda takip edilen yöntemi, uygulanan para, personel ve özelleştirme politikalarını yerinde öğreniyor. Ortaya konulan parlak tablo, yurt içinde olduğu kadar yurt dışında da adından söz ettiriyor. Kayseri tarihinde ilkler yaşanıyor, yabancı cumhurbaşkanları, başbakanlar, bakanlar, büyükelçiler, konsoloslar ve de işadamlarından heyetler sık sık Kayseri'ye geliyor, değişimi ve gelişimi yakından görme imkanı buluyor. Bu da Kayseri'nin bir dünya kenti olma yolunda ne kadar hızlı ilerlediğinin göstergesi olarak karşımızda duruyor.

Değerli Meclis Üyeleri

Kayseri'yi geleceğe hazırlamak için ortaya koyduğumuz yatırım ve hizmetler 2012 yılı içerisinde de devam etmiş, bir kısmı tamamlanarak hizmete sunulurken bazılarının da altyapıları oluşturulmuştur.

2012 yılı içerisinde özellikle 300 milyon avroluk Erciyes Kış Sporları ve Turizm Merkezi Projesi'nde önemli gelişmeler yaşandı. Bu kapsamında Büyükşehir Belediyesi olarak Uluslararası Erciyes Kar Festivali'ni gerçekleştirdik ve toplu açılış töreni ile Erciyes'te 6 mekanik tesis, 40 km pist, 2 bin 500 araçlık otopark, 8 adet sosyal tesis ve 75 bin m² alanı kapsayan karlama ünitelerinden oluşan tesisleri hizmet sunduk.

Bunun yanı sıra Türkiye'de bir ilke imza atarak Erciyes Kış Sporları ve Turizm Merkezi'nde Hisarcık Tekir Göleti ve Kabaktepe mevkiinde bulunan toplam 21 adet otel yeri arsasını düzenlenen ihalelerle sattık. Çok önemli otel zincirlerinin ve turizmcilerin katıldığı bu ihalelerle hem Erciyes'imiz için önemli bir adım attık hem de bu satışlardan önemli gelirler elde ettik. Otel yatırımcılarının arsalara gösterdiği ilgi, geleceği olan bir proje olduğunun da kanıtı oldu.

Aşama aşama ilerleyen ve herkesin büyük bir merak ve ilgiyle takip ettiği Erciyes Kış Sporları ve Turizm Merkezi'nde yapılan hizmetler, yine 2012 yılında da yerli ve yabancı birçok ziyaretçinin Kayseri'ye akın etmesini sağladı.

Öte yandan 2012 yılı Temmuz ayında Başbakan Recep Tayyip Erdoğan'ın katılımıyla gerçekleşen bir törenle Büyükşehir Belediyesi ve ilçe belediyelerce yapımı tamamlanan yaklaşık 140 milyon liralık yatırımın açılışını yaptık.

Bununla birlikte 2012 yılında, Kayseri'yi bölgesinde cazibe merkezi yapacak önemli yatırımlardan birisi olan Anadolu Harikalar Diyarı'nda yürüttüğümüz çalışmalara da hız kesmeden devam ettik.

Eğlence ve Oyun Parkı, Uygarlıklar Tarihi ve At Binme Alanları, Hayvanat Bahçesi, Su Kayağı Parkı, Sosyal Tesisler ve Spor Alanları, Buz Pateni Pisti, Otoparklar, Bilim Merkezi, Lazer Oyun Merkezi olmak üzere 10 ayrı bölümden oluşacak Anadolu Harikalar Diyarı'nda 2012 yılında inşaat çalışmalarını büyük ölçüde tamamladık.

Kültür Yolu, Müzeler ve Kayseri Mahallesi gibi şehrin sosyal kültürel hayatına renk katacak projelerde de önemli gelişmeler kaydettik.

Kayseri'de toplu taşımada milat sayılan ve 1 Ağustos 2009 yılından bu yana yolcu taşıyan Raylı Sistem'de ikinci ve üçüncü etapların yapım çalışmalarına geçtiğimiz yıl içinde aralıksız devam ettik.

Bunların yanında en güzel şekilde yerine getirdiğimiz rutin belediyecilik hizmetlerine ek olarak Kadir Has Kongre ve Spor Merkezi içerisinde bulunan Sağlık ve Yaşam Merkezi Bay-Bayan Fitness Salonu'nu, KAYMEK TOKİ, KAYMEK Erkilet ve eski itfaiye binasından dönüştürülen Gülen Yüzler İhtisas Merkezi'nin açılışlarını da yine bu yıl içinde gerçekleştirdik.

Değerli Meclis Üyeleri,

Şehircilikteki başarısı ile tüm Türkiye'ye örnek olan Kayseri'yi çok daha ileriye götürerek gelecek yüzyılın en parlak konumda olan şehirlerinden birisini yapma şansını yakaladık ve bunu şimdiye kadar iyi değerlendirdik. Geçen yıl burada aldığımız ve uygulamaya koyduğumuz kararlar bu yönde atılan adımların göstergesi oldu. Şimdiden sonra da iktidarıyla muhalefetiyle bu şehir için el ele verecek ve en güzelini yapmaya çalışacağız.

Bu doğrultuda tüm meclis üyesi arkadaşlarımıza başarılar diliyor, alınan kararların şehrimiz için hayırlı olmasını temenni ediyorum.

Mehmet ÖZHASEKİ
Kayseri Büyükşehir Belediye Başkanı

İÇİNDEKİLER

1.GENEL BİLGİLER 1
A-Misyon, Vizyon ve Temel Değerlerimiz 1
B-Yetki, Görev Ve Sorumluluklar 2
C-İdareye İlişkin Bilgiler 7
1.Fiziksel Yapı 7
2.Örgütsel Yapı 14
3.Bilgi Ve Teknolojik Kaynaklar 19
4.İnsan Kaynakları 20
5.Sunulan Hizmetler 23
6.Yönetim Ve İç Kontrol Sistemi 25
2.AMAÇ VE HEDEFLER 29
A-İdarenin Amaç Ve Hedefleri 29
B-Temel Politikalar Ve Öncelikler 33
3.FAALİYETLERE İLİŞKİN BİLGİ VE DEĞERLENDİRMELER 36
A-Mali Bilgiler 36
1.Bütçe Uygulama Sonuçları 36
2.Temel Mali Tablolara İlişkin Açıklamalar 37
3.Mali Denetim Sonuçları 37
B-Performans Bilgileri 37
1.Faaliyet Ve Proje Bilgileri 38
Çevre Koruma Ve Kontrol Dairesi Başkanlığı 38
Destek Hizmetleri Dairesi Başkanlığı 62
Kültür ve Sosyal İşler Dairesi Başkanlığı 64
Yapı Kontrol Dairesi Başkanlığı 71
İmar ve Şehircilik Dairesi Başkanlığı 84
Zabıta Dairesi Başkanlığı 107
İşletmeler ve İştirakler Dairesi Başkanlığı 113
İnsan Kaynakları ve Eğitim Dairesi Başkanlığı 133
Mali Hizmetler Dairesi Başkanlığı 138
Makine İkmal Bakım Onarım Dairesi Başkanlığı 154
İtfaiye Dairesi Başkanlığı 166
Fen İşleri Dairesi Başkanlığı 175
Ulaşım Planlama ve Raylı Sistem Dairesi Başkanlığı 193
Etüt ve projeler Dairesi Başkanlığı 202
Park Bahçe ve Ağaçlandırma Dairesi Başkanlığı 213
1.Hukuk Müşavirliği 220
Özel Kalem Müdürlüğü 225
Basın Yayın ve Halkla İlişkiler Şube Müdürlüğü 226
Sivil Savunma Uzmanlığı 228
2.Performans Sonuçları Tablosu ve Performans Sonuçlarının Değerlendirilmesi 230
Çevre Koruma ve Kontrol Dairesi Başkanlığı 230
Kültür ve Sosyal İşler Dairesi Başkanlığı 234
Yapı Kontrol Dairesi Başkanlığı 236
İmar ve Şehircilik Dairesi Başkanlığı 237
Zabıta Dairesi Başkanlığı 241

İşletmeler ve İştirakler Dairesi Başkanlığı 242
Makine İkmal Bakım Onarım Dairesi Başkanlığı 245
İtfaiye Dairesi Başkanlığı 249
Fen İşleri Dairesi Başkanlığı 254
Ulaşım Planlama ve Raylı Sistem Dairesi Başkanlığı..... 258
Etüt ve projeler Dairesi Başkanlığı.....261
Park Bahçe ve Ağaçlandırma Dairesi Başkanlığı 264

4.KURUMSAL KABİLİYET VE KAPASİTENİN DEĞERLENDİRİLMESİ..... 266
A-Üstünlükler 266
B-Zayıflıklar 268
C-Değerlendirme.....269
5.İÇ KONTROL GÜVENCE BEYANLARI…….…….....….....270

I - GENEL BİLGİLER

A-MİSYON VE VİZYON

MİSYONUMUZ

Kayseri Büyükşehir Belediyesi; Kayseri'de nefes alanların ekonomik, sosyal ve kültürel şartlara bağlı her türlü ihtiyacını kanunlarla verilen görev ve yetkiler çerçevesinde adil, hızlı ve kaliteli biçimde karşılayarak hayatı kolaylaştırır.

VİZYONUMUZ

- Çok iyi yetişmiş yeterli sayıda personelle,
- Kurumsallaşmamızı tamamlayarak,
- Verimliliği esas alarak
- Teknoloji kullanımına öncelikle tanıyarak,
- Plan ve Projeye önem vererek,
- Şeffaflık ve katılımcılığı ön planda tutarak hizmette dünya standartlarına ulaşmaktır.

TEMEL DEĞERLERİMİZ

- **ADALET;**

Hizmet anlayışımızdaki mevcut adalet duyarlılığımızın geliştirerek artırmak.

- **ŞEFFAFLIK;**

Belediyemizi ilgilendiren her türlü işte açıklık ve hesap verilebilirlik ilkesini yerleştirmek.

- **YÜKSEK HİZMET KALİTESİ;**

Sunduğumuz hizmetin halkımızın ihtiyaç ve beklentilerine en üst seviyede cevap verebilir hale getirmek.

- **HİZMET HIZI;**

Sunulan hizmeti zamanında ilgilisine ulaştırmak.

- **KATILIMCILIK;**

Hizmet, yatırım ve planlamalarda katılımcı düşünce ile toplumsal diyalog sağlayarak ortak noktalara temas etmek.

- **YÜKSEK VERİM;**

Hizmet/maliyet oranını maksimumda tutabilmek.

- **GÜVENİLİRLİLİK;**

Belediye hizmetlerinde iç ve dış paydaşlarımızın belediyemize olan güvenini korumak ve bu güvenilirliği sürdürmek.

- **SOSYALLİK;**

Belediye hizmetlerinin güçlü bir kolunun da, halkımızı şehir stresinden uzaklaştıracak yapıda ve yönde olması.

- **REFERANS OLMAK;**

Belediye ve belediyecilikte her zaman öncü ve örnek olmak.

B- YETKİ, GÖREV VE SORUMLULUKLAR;

Osmanlı Döneminde bugün belediyecilik hizmetleri olarak nitelediğimiz temizlik, su, kanal, yol yapım ve bakım işleri büyük oranda vakıflar tarafından yerine getirilirdi. Ayrıca bir yerel yönetim olmadığından yerel idareciler şehre ait bu hizmetleri de yürütürlerdi.
1869' da Sultan Abdülaziz' in fermanı ile Kayseri de belediye kurulmuş ve belediye teşkilatı kurulduğu günden bu yana 54 belediye başkanı görev yapmıştır.

Cumhuriyet döneminin ilk köklü imar planı 1944' de Emin Molu' nun başkanlığı döneminde Alman şehirci Prof. Ösner başkanlığında hazırlandı ve 1950' de Belediye Başkanı seçilen Sn. Osman Kavuncu tarafından uygulamaya başlandı.

Kayseri Belediyesi 1989'da Büyükşehir Belediyesi statüsüne geçti. Şehir, Osman Kavuncu Bulvarı ve Sivas Bulvarı boyunca mülki bakımdan ikiye ayrıldı. Güneyde kalan bölümde Melikgazi İlçesi, kuzeyde kalan bölümde ise Kocasinan İlçesi kuruldu.

Daha önce 2 ilçe belediyesi ve 356 km² yüzölçümü olan belediyemiz, 10.07.2004 tarihinde kabul edilen 5216 Sayılı Büyükşehir Belediye Kanunuyla 5 ilçe ve 19 İlk Kademe Belediyesi ile yaklaşık 2150 km²'lik bir yüzölçümüne ulaşmıştır. 22 Mart 2008 tarihinde 26824 Sayılı Resmi Gazete'de yayınlanarak yürürlüğe giren 5747 sayılı "Büyükşehir Belediyesi Sınırları İçerisinde İlçe Kurulması ve Bazı Kanunlarda Değişiklik Yapılması Hakkında Kanun" kapsamında, ilk kademe belediyelerinin tüzel kişilikleri kaldırılarak ilçe belediyelerine mahalleleri veya mahalle kısımları ile birlikte katılmıştır.

Kayseri Büyükşehir Belediyesi sınırları içerisindeki ilk kademe belediyelerinin ilçelere katılımı ise, Kocasinan İlçesine; Erkilet, Kuşçu, Güneşli, Ebiç ve Mahzemin, Melikgazi İlçesine; Kıranardı, Hisarcık, Gesi, Mimarsinan, Turan, Gürpınar ve Büyükbürüngüz, Talas İlçesine; Zincidere, Erciyes, Başakpınar, Kuruköprü ve Kepez, İncesu İlçesine; Kızılören ve Süksün Mahalleleri veya mahalle kısımları ile birlikte katılmıştır.

Büyükşehir Belediyesi ve Bağlı Belediyelerin Nüfusları – 2012

İlçe Belediyeleri	Nüfus 2012	Erkek	Kadın	Alan (Ha)
Kocasinan Belediyesi	**359.469**	**179.560**	**179.909**	**70.335**
Melikgazi Belediyesi	**505.924**	**253.552**	**252.372**	**52.305**
İncesu Belediyesi	**19.740**	**10.053**	**9.687**	**51.730**
Hacılar Belediyesi	**11.504**	**5.714**	**5.790**	**17.176**
Talas Belediyesi	**107.639**	**54.829**	**52.810**	**23.455**
Büyükşehir Belediyesi *TOPLAM	**1.004.276**	**503.708**	**500.568**	**215.001**

****TÜİK Adrese Dayalı Nüfus Kayıt Sistemi 2012 Verileri***

Çevre düzeni plânına uygun olmak kaydıyla, Kayseri Büyükşehir Belediye ve mücavir alan sınırları içinde 1/5.000 ile 1/25.000 arasındaki her ölçekte nazım imar plânını yapar, Kayseri Büyükşehir Belediyesi içindeki belediyelerin nazım plâna uygun olarak hazırlayacakları uygulama imar plânlarını, bu plânlarda yapılacak değişiklikleri, parselasyon plânlarını ve imar ıslah plânlarını aynen veya değiştirerek onaylar ve uygulanmasını denetler; nazım imar plânının yürürlüğe girdiği tarihten itibaren bir yıl içinde uygulama imar plânlarını ve parselasyon plânlarını yapmayan ilçe ve ilk kademe belediyelerinin uygulama imar plânlarını ve parselasyon plânlarını yapar, kanunlarla Büyükşehir Belediyesine verilmiş görev ve hizmetlerin gerektirdiği proje, yapım, bakım ve onarım işleriyle ilgili her ölçekteki imar plânlarını, parselasyon plânlarını ve her türlü imar uygulamasını yapar ve ruhsatlandırır.

Kayseri Büyükşehir Belediyesi tarafından yapılan veya işletilen alanlardaki işyerlerine ruhsat vermek ve denetlemek faaliyetinde belediyemizin görev ve sorumluluğundadır.

Kayseri Büyükşehir ulaşım ana plânını yapar, koordine eder ve uygular, trafik düzenlemelerinin gerektirdiği tüm tedbirleri alır.

Kayseri Büyükşehir Belediyesi yetki alanındaki meydan, bulvar, cadde ve ana yolları yapar, bakım ve onarımını sağlar, kentsel tasarım projeleri yapıp uygular, buna dair yükümlülükler koyar, ve binalara numara verilmesi işlemini gerçekleştirir.

Kayseri Büyükşehir Belediyesi sınırları içerisinde coğrafî ve kent bilgi sistemlerini kurar.

Kayseri Büyükşehir Belediyesi sınırları içerisinde sürdürülebilir kalkınma ilkesine uygun olarak çevrenin, tarım alanlarının ve su havzalarının korunmasını sağlar. Ağaçlandırma yapar; gayrisıhhî işyerlerini, eğlence yerlerini, halk sağlığına ve çevreye etkisi olan diğer işyerlerini kentin belirli yerlerinde toplar. İnşaat malzemeleri, hurda depolama alanları ve satış yerlerini, hafriyat toprağı, moloz, kum ve çakıl depolama alanlarını, odun ve kömür satış ve depolama sahalarını belirler. Bunların taşınmasında çevre kirliliğine meydan vermeyecek tedbirler alır. Büyükşehir katı atık yönetim plânını yapar ve yaptırır. katı atıkların kaynakta toplanması ve aktarma istasyonuna kadar taşınması hariç katı atıkların ve hafriyatın yeniden değerlendirilmesi, depolanması ve bertaraf edilmesine ilişkin hizmetleri yerine getirir. Bu amaçla tesisler kurar, kurdurur ve işletir. Sanayi ve tıbbî atıklara ilişkin hizmetleri yürütür. Bunun için gerekli tesisleri kurar.

Gıda ile ilgili olanlar dâhil birinci sınıf gayrisıhhî müesseseleri ruhsatlandırır ve denetler. Yiyecek ve içecek maddelerinin tahlillerini yapmak üzere laboratuarlar kurar.

Kayseri Büyükşehir Belediyesinin yetkili olduğu veya işlettiği alanlarda zabıta hizmetlerini yerine getirir.

Yolcu ve yük terminalleri, otoparklar yapar, Kayseri Büyükşehir Belediyesinin bütünlüğüne hizmet eden sosyal donatılar, bölge parkları, hayvanat bahçeleri, hayvan barınakları, kütüphane, müze, spor, dinlence, eğlence ve benzeri yerleri yapar, gerektiğinde amatör spor kulüplerine malzeme verir bunlar arasında spor müsabakaları düzenler yurt içi ve yurt dışı müsabakalarda üstün başarı gösteren veya derece alan sporculara Kayseri Belediye meclis kararıyla ödül verir.

Gerektiğinde sağlık, eğitim ve kültür hizmetleri için bina ve tesisler yapar, kamu kurum ve kuruluşlarına ait bu hizmetlerle ilgili bina ve tesislerin her türlü bakımını, onarımını yapar ve gerekli malzeme desteğini sağlar.

Kültür ve tabiat varlıkları ile tarihî dokunun ve kent tarihi bakımından önem taşıyan mekânların ve işlevlerinin korunmasını sağlar bu amaçla bakım ve onarımını yapar, korunması mümkün olmayanları aslına uygun olarak yeniden inşa eder.

Kayseri Büyükşehir Belediyesi sınırları içinde toplu taşıma hizmetlerini yürütür ve bu amaçla gerekli tesisleri kurar, işletir veya işlettirir. Toplu taşıma araçlarına ruhsat verir.

Su ve kanalizasyon hizmetlerini yürütür, bunun için gerekli baraj ve diğer tesisleri kurar, derelerin ıslahını yapar; kaynak suyu veya arıtma sonunda üretilen suları pazarlar.

Mezarlık alanlarını tespit edip, defin ile ilgili hizmetleri yürütür.

Her çeşit toptancı hallerini ve mezbahaları yapar, imar plânında gösterilen yerlerde yapılacak olan özel hal ve mezbahaları ruhsatlandırır ve denetler.

İl düzeyinde yapılan plânlara uygun olarak, doğal afetlerle ilgili plânlamaları yapar. Gerektiğinde diğer afet bölgelerine araç, gereç ve malzeme desteği verir itfaiye ve acil yardım hizmetlerini yürütür; patlayıcı ve yanıcı madde üretim ve depolama yerlerini tespit eder, konut, işyeri, eğlence yeri, fabrika ve sanayi kuruluşları ile kamu kuruluşlarını yangına ve diğer afetlere karşı alınacak önlemler yönünden denetler, bu konuda mevzuatın gerektirdiği izin ve ruhsatları verir.

Sağlık merkezleri, hastaneler, gezici sağlık üniteleri ile yetişkinler, yaşlılar, engelliler, kadınlar, gençler ve çocuklara yönelik her türlü sosyal ve kültürel hizmetleri yürütür, geliştirir, bu amaçla sosyal tesisler kurar, meslek ve beceri kazandırma kursları açar işletir. Bu hizmetleri yürütürken üniversiteler, yüksekokullar, meslek liseleri, kamu kuruluşları ve sivil toplum örgütleri ile işbirliği yapar.

Merkezî ısıtma sistemleri kurar, kurdurur.

Afet riski taşıyan veya can ve mal güvenliği açısından tehlike oluşturan binaları insandan tahliye eder ve yıkar.

C- İDAREYE İLİŞKİN BİLGİLER

1.FİZİKİ YAPI

FİZİKSEL KAYNAKLAR LİSTESİ			
Türü	**İlçe**	**Birim (Metrekare/Adet)**	**Açıklama**
HIZMET BINALARI			
Merkez hizmet binası ve müştemilatı	Kocasinan	18.100 m²	
Asfalt şantiyesi ve idare binası	Melikgazi	84.000 m²	
Makine ikmal atölyesi ve hizmet binaları	Kocasinan	108.000 m²	Karpuzatan atölye
Yol yapım şube müdürlüğü atölyesi	Kocasinan	4.000 m²	
Makine ikmal atölyesi ve hizmet binaları	Melikgazi	10.000 m²	Beyazşehir
Otogar kompleksi	Kocasinan	89.000 1 Adet	10 yıl süreyle kiraya verildi
Kedi bakım evi	Kocasinan	500 m² 1 Adet	
Köpek barınma evi	Kocasinan	2500 m² 1adet	
Beştepeler hayvanat bahçesi	Melikgazi	1 Adet	
Mezarlık	Melikgazi	900 m² / 6Adet	Şehir mez. (4),Gesi / İldem, Anbar
Mezarlık	Kocasinan	200 m²/ 2 Adet	Argıncık – Bülbül pınarı
Sosyal hizmetler	Melikgazi	1 Adet	Aşevi
Sosyal hizmetler	Kocasinan	9 Adet	Aşevi
Sosyal hizmetler	Melikgazi	1 Adet	İdari bina
Çöp transfer istasyonu	Kocasinan	1 Adet	
Huzurevi kompleksi	Kocasinan	46.600 m²	
Sosyal yardım ve ekmek büfesi	Melikgazi	3 Adet	
Sosyal yardım ve ekmek büfesi	Kocasinan	8 Adet	
ZABITA HİZMET BİNALARI			
Kale zabıta karakolu	Melikgazi	80 m²1 Adet	Kale içi
Merkez zabıta karakolu	Kocasinan	70 m² 1 Adet	Mimarsinan parkı içi
Hal zabıta karakolu	Kocasinan	30 m² 1 Adet	Hal içi
Erciyes zabıta amirliği	Melikgazi	80 m² 1 Adet	Erciyes kayak merkezi
Erciyes serçer zabıta amirliği	Hacılar	20 m² 1 Adet	Erciyes serçer yaylası kayak merk.
Anbar zabıta amirliği	Melikgazi	100 m² 1 Adet	Anbar ağaç işleri yanı

İTFAIYE BINALARI			
Merkez itfaiye binası	Kocasinan	8.225,70 m²	5000 m² kapalı alan
Talas grup amirliği binası	Talas	1.668,00 m²	400 m² kapalı alan
Belsin grup amirliği binası	Melikgazi	16.00,00 m²	600 m² kapalı alan
Beyazşehir grup amirliği binası	Kocasinan	8.377,00	370 m² kapalı alan
İncesu grup amirliği binası	İncesu	4.166,00	370 m² kapalı alan
Erkilet grup amirliği binası	Kocasinan	4.710,00	370 m² kapalı alan
ARSALAR			
Muhtelif yerlerde 88 adet arsa		892.646,38 m²	
DÜKKÂNLAR			
Yer altı çarşısı dükkânları	Kocasinan	67 Adet	15 adet milli emlak ve belediye hisseli
Hunat çarşısı	Melikgazi	353 Adet	Kaleiçi bark. esnf. koop. tarafından işletilmektedir.
Düvenönü alt geçit dükkânları	Melikgazi	12 Adet	22 m²'lik, kirada bulunan dük.
Kale içerisi dükkânlar	Melikgazi	145 Adet	15 m² -20 m² tahliye aşamasında
Çiçekçiler pasajı dükkânlar	Melikgazi	14 Adet	9 m² 'lik, kiraya verilen dük.
Hunat alt geçidi dükkânlar	Melikgazi	12 Adet	29 m²'lik, kiraya verilen dük.
Melikgazi alt geçidi dükkânlar	Melikgazi	20 Adet	30 m²'lik, kiraya verilen dük.
Kocasinan geçidi dükkânlar	Kocasinan	18 Adet	30 m²'lik, kiraya verilen dük.
Ordu evi önü alt geçidi dükkânlar	Kocasinan	12 Adet	32 m²'lik, kiraya verilen dük.
Meydan kale önü dükkânlar	Melikgazi	3 Adet	54 m² büyüklüğünde, kiraya verilen dük.
Sakatatçılar çarşısı dükkanlar	Melikgazi	27 Adet	Kiraya verilen dükkanlar.
Haliçi dükkanlar	Melikgazi	118 adet	Kiraya verilen dükkanlar.
Haliçi lokanta - otopark - kantar	Kocasinan	1 Adet	Dernek tarafından işletiliyor.
Erciyes'teki dükkanlar	Melikgazi	22 Adet	13 adet kayak merkezinde - 7 adet çeşme başı dükkanlar - 1 adet lokanta -1 adet market yeri
Hacılardaki dükkanlar	Hacılar	6 Adet	3 adet dükkan, 3 adet kafeterya
Doğu terminali dükkanlar	Kocasinan	180 Adet	Dernek tarafından işletiliyor.
PARK/YEŞIL ALAN			
Bakımı Yapılan Yeşil Alan miktarı		5.960.300 m²	Toplam Bakımı yapılan yeşil alan
Bakımı yapılan ağaçlık alan		2.017.600 m²	

SPOR VE SOSYAL TESISLER			
Kadir has spor stadyumu	Melikgazi	190.000 m²	2009 yılında hizmete girmiştir. 32.800 koltuk kapasiteli
Kadir has kongre merkezi	Kocasinan	30.000 m²	2008 yılında hizmete girmiştir.7.200 kişilik kap.
Sümer yüzme havuzu ve spor merkezi	Kocasinan	9.676 m²	2004 yılında hizmete girmiştir
Erkilet spor merkezi	Kocasinan	450 m²	2011 yılında hizmete girmiştir
Fuar yaşam boyu spor merkezi	Kocasinan	1850 m²	2011 yılında hizmete girmiştir
Talas toki sosyal ve spor tesisleri	Talas	8.101,42 m²	2011 yılında hizmete girmiştir
Bayanlar spor merkezi	Kocasinan	600 m²	2003 yılında hizmete girmiştir.
Yeşil mahalle halı saha	Kocasinan	2500 m²	2004 yılında hizmete girmiştir.
Altınoluk hobi bahçesi	Melikgazi	50.000 m²	236 adet bahçe mevcuttur.
Beştepeler hobi bahçesi	Melikgazi	50.000 m²	204 adet bahçe mevcuttur.
Karpuzatan hobi bahçesi	Kocasinan	165.000 m²	703 adet bahçe mevcuttur.
Selçuklu hobi bahçesi	Melikgazi	50.000 m²	186 adet bahçe mevcuttur.
Cırgalan hobi bahçesi	Kocasinan	100.000 m²	458 adet bahçe mevcuttur.
Döner restoran	Melikgazi	300 m²	Kiracı tarafından işletilmektedir.
Kır kahvesi	Melikgazi	250 m²	Kiracı tarafından işletilmektedir.
Kule restoran	Kocasinan	300 m²	Kiracı tarafından işletilmektedir.
KÜTÜPHANELER			
Merkez kütüphanesi	Kocasinan		270 kişi kapasiteli
Gevher Nesibe kütüphanesi	Kocasinan		140 kişi kapasiteli
Belsin kütüphanesi	Melikgazi		140 kişi kapasiteli
TIYATROLAR VE SİNEMALAR			
Şehir tiyatrosu	Kocasinan	544 Koltuklu	
Belediye onay sineması	Kocasinan	462 koltuk	Kiracı tarafından işletilmektedir.
MÜZELER			
Kent ve Mimarsinan Müzesi	Kocasinan	400 m²	
OKUL BINALARI			
Kreş	Kocasinan	250 m²	Kiracı tarafından işletilmektedir.

ÇOK KATLI OTOPARKLAR			
Tacettin veli otoparkı	Melikgazi	3.230 m²	
Beğendik otoparkı	Melikgazi	3.750 m²	
Kurşunlu otoparkı	Kocasinan	9.690 m²	
Hunat oto parkı	Melikgazi	400 araç kapast.	
MEZARLIKLAR			
Şehir mezarlığı	Melikgazi	1.019.800 m²	
Gesi –İldem mezarlığı	Melikgazi	85.600 m²	
Argıncık mezarlığı	Kocasinan	92.000 m²	
Ambar mezarlığı	Melikgazi	20.700 m²	
Bülbül pınarı mezarlığı (Erkilet)	Kocasinan	133.000 m²	
Gayri Müslim mezarlığı	Melikgazi	7.300 m²	
CENAZE ARAÇLARI			
Cenaze arabası ve yıkama aracı		10 Adet	6 cenaze taşıma+4 cenaze yıkama
TAŞIT ARAÇLARI			
Otomobil		7 Adet	
Otobüs		3 Adet	
Minibüs		5 Adet	
Midibüs		2 Adet	
ZABITA ARAÇLARI			
Minibüs		1 Adet	Trafik zabıta amirliği
Çift kabinli Kamyonet		1 Adet	Merkez zabıta amirliği
Kapalı Kasa Kamyonet		1 Adet	Merkez zabıta amirliği
Kapalı Kasa Kamyonet		1 Adet	Doğu terminali zabıta amirliği
Kapalı Kasa Kamyonet		1 Adet	Batı terminali zabıta amirliği
Çift kabinli Kamyonet		1 Adet	Erciyes kayak mrk.zabıta amirl.
Minibüs		1 Adet	Dilenci toplama ekibi
İTFAİYE ARAÇLARI			
55 mt. Merdivenli araç		1Adet	
54 mt. Merdivenli araç		1 Adet	

42 mt. Merdivenli araç		1 Adet	
32 mt. Merdivenli araç		1 Adet	
4x4 Arazi Tipi İtfaiye Aracı		2 Adet	
26 mt. Merdivenli çok maksatlı araç		2 Adet	
18 mt. Merdivenli araç		2 Adet	
Çok maksatlı araç		6 Adet	
Su ikmal aracı		4 Adet	
Kılavuz aracı		2 Adet	
Pikap (çift kabin)		1 Adet	
Binek aracı		1 Adet	
İtfaiye su alma vanası		700 Adet	
Ayırıcı/kesici alet		7 Adet	
Atlama yatağı		6 Adet	
Elektrikli köpük jeneratörü		5 Adet	
Hava basınçlı yangın söndürme cihazı (hı cafs)		8 Adet	
Sırtta taşınabilir sulu yangın söndürme cihazı		18 Adet	
Hortum köprüsü (set)		6 Adet	
Turbex (köpük jeneratörü)		1 Adet	
Temiz hava solunum seti		60 Adet	
Temiz hava solunum tüpü		110 Adet	
Temiz hava dolum cihazı		3 Adet	
Teleskopik merdiven		8 Adet	
Mekanik kurtarma kiti		6 Adet	
Gaz detektörü (4 lü)		8 Adet	
Motopomp		10 Adet	
Elektrikli dalgıç pompa		35 Adet	
Enkaz altı görüntüleme kamerası		1 Adet	
Su altı görüntüleme kamerası		2 Adet	
Enkaz altı akustik dinleme cihazı		1 Adet	
Hava yastığı set		4 Adet	
Tripot ve Liberatör		2 Adet	
Kıvılcımsız testere		8 Adet	
Delici/kırıcı		5 Adet	

BELEDIYE OTOBÜSLERI			
Otobüs		139 Adet	
İŞ MAKINESI/TAŞITLARI/EKIPMANLARI			
Kamyon		15 Adet	
Yol tuzlama kamyonu		2 Adet	
Kamyon arazi aracı		2 Adet	
Kamyonet		7 Adet	
Bomlu kamyonet		1 Adet	
Kamyonet açık kasa		1 Adet	
Kamyonet kapalı kasa		4 Adet	
Çift kabinli kamyonet		7 Adet	
Pikap		5 Adet	
Çekici		4 Adet	
Çöp dorsesi		7 Adet	
Dozer		1 Adet	
Yükleyici		3 Adet	
Greyder		3 Adet	
Asfalt Finişeri		2 Adet	
Silindir		9 Adet	
Arazöz		6 Adet	
Asfalt plenti		1 Adet	
Asfalt distiribitörü		1 Adet	
Traktör kepçe		1 Adet	
Kepçe		3 Adet	
Kepçe		1 Adet	Mini kepçe
Traktör		3 Adet	
Yol süpürme aracı		1 Adet	
Ağaç sökme makinesi		2 Adet	
Çim biçme makinesi		3 Adet	
Akaryakıt ikmal tankeri (kamyon)		3 Adet	

Kompresör		2 Adet	
Forklift (Mikro yükleyici)		2 Adet	
Vinç		1 Adet	
Vinç (Çekici Kurtarıcı)		3 Adet	
Jeneratör		21 Adet	
Tır		1 Adet	
Su tankeri		2 Adet	
Atv motor		5 Adet	
Şarjlı bisiklet		4 Adet	
Kar aracı(rotatif)		1 Adet	
Yol çizgi makinesi		1 Adet	

BİLİŞİM CİHAZLARI ENVANTERİ

CİHAZ TİPİ	**ADET**
Fotokopi makinesi	60
Faks makinesi	35
Bilgisayar	511
Tablet bilgisayar	2
Notebook	68
Video oynatıcı kaydedici	1
Fotoğraf makinesi	26
Projeksiyon cihazı	10
Projeksiyon cihazı donanımı	1
Total statıon (Elektronik topoğrafik ölçü cihazı)	1
GPS-GNSS küresel konumlama cihazı	4
Lazer metre	3
Navigasyon cihazı	3
Televizyon	135
Yazıcı	272
Tarayıcı	9
Plotter yazıcı	3
Mesafe ölçer dürbün	3

2.ÖRGÜTSEL YAPI

Kayseri Büyükşehir Belediyesi , Norm Kadro İlke ve Esaslarına uygun olarak en son Büyükşehir Belediye Meclisince kabul edilen yeni kadro ve teşkilatlanmaya göre üst yönetim olarak 1 adet Genel Sekreter, 3 adet Genel Sekreter Yardımcısı, 1 adet Teftiş Kurulu Başkanı, 17 adet Daire Başkanı, 1 adet 1. Hukuk Müşaviri, 1 adet Hukuk Müşaviri, 1 adet Özel Kalem Müdürü, 54 adet Şube Müdürü ve 1 adet Sivil Savunma Uzmanı olmak üzere ve toplam 80 yönetici kadrosu bulunmaktadır.

Bu yönetim kadrolarından Genel Sekreterin ataması Büyükşehir Belediye Başkanının teklifi İçişleri Bakanının onayı ile diğer kadrolara atamalar ise kanun ve yönetmeliklerde belirtilen kriterlere uygun olarak Büyükşehir Belediye Başkanınca yapılır.

Teşkilatlanmada oluşturulan her birim kendi faaliyet ve görev alanları ile ilgili yönetmeliklerini hazırlayarak Büyükşehir Belediye Meclisinin onayından geçirerek yürürlüğe koyar ve bu esaslar üzerinden faaliyetlerini sürdürür.

Çalışan Memur, işçi ve sözleşmeli personel ilgisine göre , 657 Sayılı DMK. na , 5510 Sayılı Sosyal Sigortalar ve Genel Sağlık Sigortası Kanununa, 1475 ve 4857 Sayılı İş Kanununa, 5216 Sayılı Büyükşehir Belediye Kanunu ve 5393 Sayılı Belediye Kanununa tabi olarak hizmet yürütmektedir.

Büyükşehir Belediye Meclisinin 09/07/2012 tarih ve 482 sayılı kararı ile Emlak ve İstimlak Daire Başkanlığı kuruldu.

Büyükşehir Belediye Meclisinin 12/11/2012 tarih ve 754 sayılı kararı ile Bilgi işlem Daire Başkanlığı kurulmuştur.

Etüt ve Projeler Daire Başkanlığı biriminde bağlı bulunan **Bilgi – Teknolojileri Şube Müdürlüğü**, Ulaşım ve Raylı Sistem Daire Başkanlığına bağlı **Trafik Sinyalizasyon Şube Müdürlüğü** ve İmar ve Şehircilik Daire Başkanlığına bağlı bulunan **Coğrafi Bilgi Sitemleri Şube Müdürlüğü** Bilgi İşlem Daire Başkanlığına bağlanmıştır. Faaliyet bilgilerine eski birimlerinde yer verilmiştir.

31.12.2012 tarihi itibariyle Belediyemizde;

Memur	310
İşçi	470
Sözleşmeli Personel	134
Geçici İşçi	11
Toplam	**925**

Personelimiz görev yapmaktadır.

KAYSERİ BÜYÜKŞEHİR BELEDİYESİ TEŞKİLAT ŞEMASI

Büyükşehir Belediye Meclisi'nin 12/11/2012 tarih ve 754 sayılı kararı ile onanmıştır

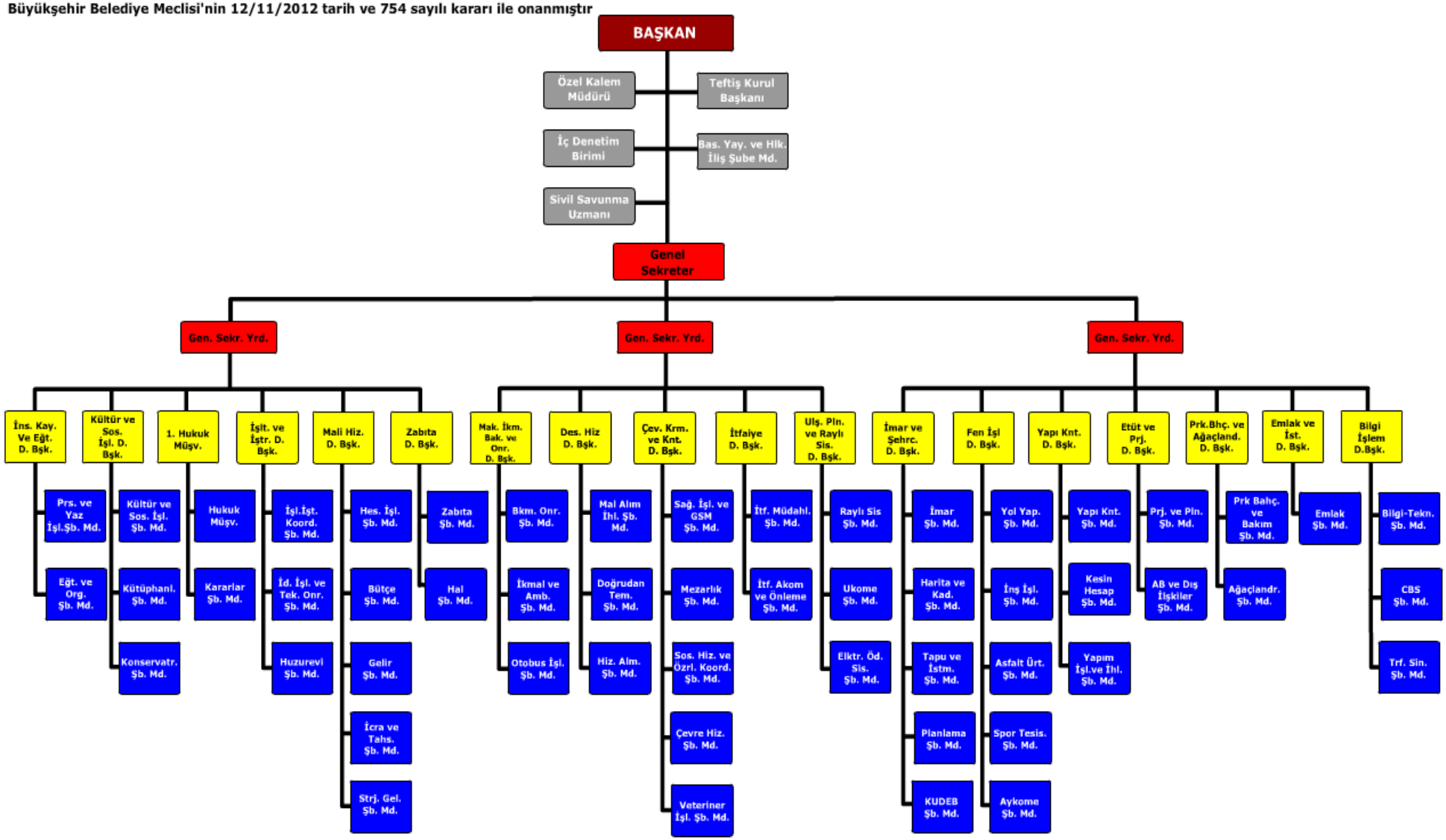

MECLİS YAPISI
Meclis Başkanı - Mehmet ÖZHASEKİ
MECLİS BAŞKAN VEKİLLERİ
Meclis 1. Başkan Vekili - Mehmet SAVRUK
Meclis 2. Başkan Vekili - Zekeriye ERGÜNEŞ
DİVAN ASİL KATİPLERİ
Mehmet Fatih ÖZDAMAR
Venhar PAKIRDAŞI
DİVAN YEDEK KATİPLERİ
Çiğdem YAĞCIOĞLU
Metin MERMERKAYA

MECLİS ÜYELERİ

ADI / SOYADI	UNVANI	PARTİSİ
Mehmet ÖZHASEKİ	**Büyükşehir Belediye Başkanı**	AK PARTİ
Memduh BÜYÜKKILIÇ	**Melikgazi Belediye Başkanı**	AK PARTİ
Zekeriye ERGÜNEŞ	Melikgazi Meclis Üyesi	AK PARTİ
Mehmet SAVRUK	Melikgazi Meclis Üyesi	AK PARTİ
A.Serdar ALTUNTUĞ	Melikgazi Meclis Üyesi	AK PARTİ
Venhar PAKIRDAŞI	Melikgazi Meclis Üyesi	AK PARTİ
Oğuz ORTAKÖYLÜOĞLU	Melikgazi Meclis Üyesi	AK PARTİ
Mehmet BERK	Melikgazi Meclis Üyesi	AK PARTİ
Turan TÜRKÜM	Melikgazi Meclis Üyesi	MHP
Bekir YILDIZ	**Kocasinan Belediye Başkanı**	**AK PARTİ**
Mustafa ÇELİK	Kocasinan Meclis Üyesi	AK PARTİ
Ahmet ÇOLAKBAYRAKTAR	Kocasinan Meclis Üyesi	AK PARTİ
Metin MERMERKAYA	Kocasinan Meclis Üyesi	AK PARTİ
M. Kenan BAŞYAZICIOĞLU	Kocasinan Meclis Üyesi	AK PARTİ
Ahmet Tahir GÜL	Kocasinan Meclis Üyesi	AK PARTİ
Çiğdem YAĞCIOĞLU	Kocasinan Meclis Üyesi	AK PARTİ
Şaban SOLMAZ	Kocasinan Meclis Üyesi	MHP
Rifat YILDIRIM	**Talas Belediye Başkanı**	**AK PARTİ**
Mehmet Fatih ÖZDAMAR	Talas Meclis Üyesi	AK PARTİ
Osman ÇİMEN	Talas Meclis Üyesi	AK PARTİ
Kıyasi KAYA	Talas Meclis Üyesi	AK PARTİ
Fevzi DEMİREL	Talas Meclis Üyesi	MHP

Cengiz AKPARLAR	Talas Meclis Üyesi	MHP
Ahmet HERDEM	**Hacılar Belediye Başkanı**	**AK PARTİ**
Mustafa AKTAŞ	Hacılar Meclis Üyesi	AK PARTİ
Mustafa YILDIRIM	Hacılar Meclis Üyesi	AK PARTİ
Zekeriya KARAYOL	**İncesu Belediye Başkanı**	**AK PARTİ**
Tuncay ŞAHİN	İncesu Meclis Üyesi	AK PARTİ
Mehmet BALABAN	İncesu Meclis Üyesi	AK PARTİ

MECLİS KOMİSYONLARI

İMAR VE BAYINDIRLIK KOMİSYONU

A.Serdar ALTUNTUĞ (Komisyon Başkanı)

A.Tahir GÜL (İkinci Başkan)

Ahmet ÇOLAKBAYRAKTAR (Sözcü)

Oğuz ORTAKÖYLÜOĞLU (Üye)

Kıyasi KAYA (Üye)

Zekeriye ERGÜNEŞ (Üye)

Cengiz AKPARLAR (Üye)

PLAN VE BÜTÇE KOMİSYONU

Mustafa AKTAŞ (Komisyon Başkanı)

Zekeriye ERGÜNEŞ (İkinci Başkan)

Venhar PAKIRDAŞI (Sözcü)

Mehmet BALABAN (Üye)

Mehmet Fatih ÖZDAMAR (Üye)

ÇEVRE VE SAĞLIK KOMİSYONU

Ahmet ÇOLAKBAYRAKTAR

Venhar PAKIRDAŞI

Mehmet BERK

Tuncay ŞAHİN

Turan TÜRKÜM

EĞİTİM, KÜLTÜR, GENÇLİK VE SPOR KOMİSYONU

M. Kenan BAŞYAZICIOĞLU (Komisyon Başkanı)

Oğuz ORTAKÖYLÜOĞLU (İkinci Başkan)

Çiğdem YAĞCIOĞLU (Sözcü)

Turan TÜRKÜM (Üye)

Tuncay ŞAHİN (Üye)

ULAŞIM KOMİSYONU
Mustafa ÇELİK (Komisyon Başkanı)
Çiğdem YAĞCIOĞLU (İkinci Başkan)
Osman ÇİMEN (Sözcü)
Mustafa AKTAŞ (Üye)
Şaban SOLMAZ (Üye)

KADIN ve AİLE KOMİSYONU
Venhar BAKIRDAŞI
Çiğdem YAĞCIOĞLU
Mehmet BERK
Mustafa AKTAŞ
Şaban SOLMAZ

KAYSERİ BÜYÜKŞEHİR BELEDİYESİ ENCÜMEN ÜYELERİ
Başkan Mustafa YALÇIN Encümen Başkan V. Genel Sekreter
Üye Metin MERMERKAYA Encümen Üyesi
Üye Mehmet BERK Encümen Üyesi
Üye M.Fatih ÖZDAMAR Encümen Üyesi
Üye Mehmet SAVRUK Encümen Üyesi
Üye Osman ÇİMEN Encümen Üyesi
Üye Mehmet KOÇ Mali Hiz.D.Bşk.
Üye Oktay DURUKAN Kültür ve Sosyal İşler Dairesi Başkanı
Üye Halit TAŞYAPAN Park Bahçeler ve Ağaçlandırma Dairesi Başkanı
Üye Hüseyin BEYHAN Hukuk Müşavir V.

3.BİLGİ VE TEKNOLOJİK KAYNAKLAR

Kayseri Büyükşehir Belediyesi'nin bilişim sistemleri faaliyetleri yeni teşkilatlanma ile Bilgi İşlem Daire Başkanlığı altında Bilgi Teknolojileri Şube Müdürlüğü tarafından yürütülmektedir.

Bilgi Teknolojileri Şube Müdürlüğü, Kayseri Büyükşehir Belediyesi'nde bilgisayar ortamında yürütülen hizmetlerin verimli çalışmasını sağlamakta, bilgi işlem konusunda birimler arasında koordinasyon çalışmalarını yürütmektedir. Vatandaşlara daha kaliteli ve hızlı bir hizmet verilmesini sağlamak amacıyla bilişim teknolojisinin getirdiği çağdaş imkânlardan yararlanmak için yeni teknolojileri takip ederek, belediye personelinin kullanımına sunmaktadır.

Kayseri Büyükşehir Belediyesi'nde mevcut bilgisayarlarda kurulmuş olan programların bakım ve güncelleştirmelerinin yapılması, dış tehditlere karşı güvenlik önlemlerinin alınması, internet ve intranet fonksiyonlarının etkin ve uyumlu çalışması, tüm bilgisayar, yazıcı ve yan donanımlarının tamir ve bakımları Bilgi Teknolojileri Şube Müdürlüğü tarafından yapılmaktadır.

Belediyeye ait resmi web sitesinin tasarımı ve güncellenmesi de Bilgi Teknolojileri Şube Müdürlüğü tarafından yapılmaktadır.

2012 yılı içerisinde Bilgi Teknolojileri Şube Müdürlüğü tarafından donanım ve teknik destek hizmetleri kapsamında özetle şu faaliyetler yürütülmüştür.

İç ve dış birimlerdeki mevcut bilgisayarda kurulmuş olan programların bakım ve program güncelleştirmeleri yapılmıştır.Donanımda meydana gelen arızaların giderilmesi sağlanmış, garantinin devam ettiği durumlarda arızanın garanti kapsamında giderilmesinin takibi yapılmıştır.Virüs ve trojan gibi zararlı yazılımlardan kaynaklanan arızalar sebebiyle gerektiğinde bilgisayara sistem yeniden yüklenmiş ve verilerin aktarımı sağlanmıştır.

Arıza nedeniyle kullanılamaz duruma gelen donanımın tamirinin mümkün olmadığı ya da tamirinin ekonomik olmadığı durumlarda; donanımın hurdaya ayrılması sağlanmış ve yerine alınabilecek donanımlar belirlenmiştir.

Server sistemlerinin ve network ağının, internet ve uzak bağlantıların sürekli, güvenli ve çalışır halde bulunması için gerekli inceleme ve kontrolleri yapılmıştır.

Belediye birimlerinin tüm bilgisayar donanım ve yazılımlarının, gelişen bilişim teknolojileri doğrultusunda; yeni ortaya çıkan ihtiyaçları da değerlendirilerek mevcut olan donanım ve yazılımı güncelleştirmek ya da gerektiğinde yenisinin alınmasını sağlamak için ilgili birimlerle koordinasyonu sağlanmıştır.

İç ve dış birimlere ait bilgisayarlara kurulan haberleşme sistemi ile birimler arası dosya paylaşımı ve bilgi alışverişi trafiğinin aksamadan yürütülmesi sağlanmıştır.

Birimlerdeki e-posta hizmetinden faydalanacak personellerin hesaplarının oluşturulması ve yönetimi yapılmıştır. Gerekli eğitim ve destek hizmetleri verilmiştir.

Bilgi Teknolojileri Şube Müdürlüğü 2012 yılı içerisinde fiziki yapı bakımından incelendiğinde mevcut durum şu şekilde özetlenebilir;

Bilgi Teknolojileri şube Müdürlüğü'nün 1 adet sistem odası ve 1 adet teknik servis / çalışma odası mevcuttur.

Sanallaştırma alt yapısı sayesinde ihtiyaç duyulan sunucular ek maliyet gerektirmeksizin kısa sürede kullanıma sunulabilmektedir. Belediyemizin sunucu altyapısının yanı sıra işletmelerimiz olan Kayseri İmar A.Ş.,Kayseri Ulaşım A.Ş. ve Erciyes Kış Turizm A.Ş. için mail ve hosting hizmetleri müdürlüğümüz tarafından sağlanmaktadır. Güvenlik duvarı cihazının güncelleme ve gerekli yapılandırmaları sürekli olarak takip edilmektedir. İnternet ortamından gelebilecek zararlı yazılım ve sanal saldırılara karşı en yüksek güvenliği sağlayacak şekilde yönetimi yapılmaktadır.

Sistem odası içerisinde 1 adet 6 KW UPS, 1 adet 10 KW UPS, cihazların beslemesini ve elektrik akımındaki düzensizliklere karşı korumasını sağlamaktadır. Ayrıca uzun süreli elektrik kesintilerine karşı jeneratör bağlantısı yapılmıştır. Cihazların verimli ve kararlı çalışmasını sağlamak amacıyla soğutma sistemi yenilenmiştir.

Sistem odasının olası yangın risklerine karşı güvenliği yangın söndürme ve ısı takip sistemi tarafından sağlanmaktadır.Belediyemizde kullanılan yazılımların tek çatı altında toplanması amacıyla Yönetim Bilgi Sistemi yazılımı kurulmakta, veri aktarımları ve gerekli uyarlamalar yapılmaktadır

Web sayfası hizmeti, Web TV yayını, kurumsal mail hizmeti, Cbs Harita Hizmetleri, kurum içi internet ve canlı kamera hizmetleri 20 Mbps geniş bant Metroethernet fiber bağlantı ile sağlanmaktadır. İnternet hızının artırılabilmesi ve İşletmelerimiz ile olan bağlantının güçlendirilebilmesi için yeni Fiber Hatlar sistem odasına çektirilmiştir.

4.İNSAN KAYNAKLARI

Belediyemiz memur ve işçi norm kadro pozisyonunu gösterir tablo aşağıya, çıkartılmıştır. (Belediyemiz Meclisince onaylanan)

NORM KADRO DOLU /BOŞ

UNVANI	DOLU (KD)	BOŞ (KD)	TOPLAM
MEMUR	310	397	707
İŞÇİ	470	355	825

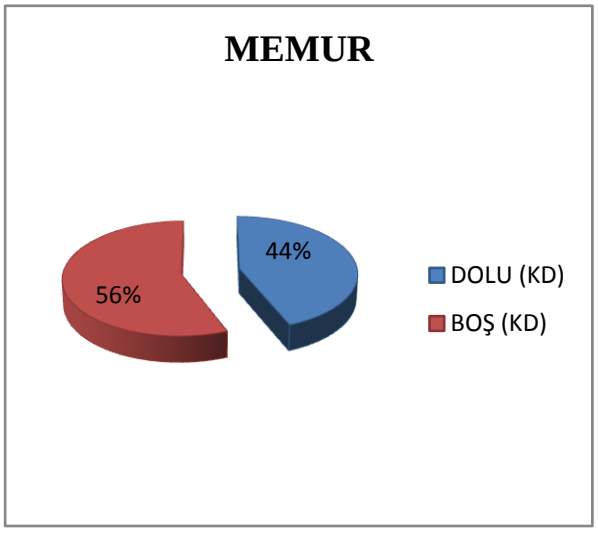

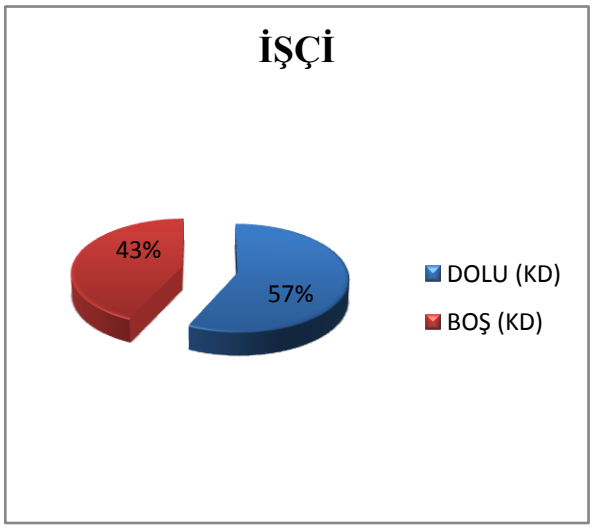

ÇALIŞAN PERSONEL BİLGİLERİ			
UNVAN	**ÇALIŞAN**	**ERKEK**	**BAYAN**
MEMUR	310	284	26
İŞÇİ	470	456	14
SÖZ.PER	134	110	24
G.İŞÇİ	11	11	-
TOPLAM	925	861	64

PERSONEL ÖĞRENİM DURUMLARI DAĞILIMI ÖĞRENİM DURUMU					
UNVAN	**İLK ÖĞRETİM**	**LİSE/MESLEK LİSESİ**	**ÖN LİSANS /LİSANS**	**YÜKSEK LİSANS**	**TOPLAM**
MEMUR	**35**	**127**	**139**	**9**	**310**
İŞÇİ	**359**	**84**	**27**	**-**	**470**
SÖZ.PER	**-**	**84**	**27**	**3**	**134**
G.İŞÇİ	**2**	**9**	**-**	**-**	**11**
TOPLAM	**396**	**224**	**293**	**12**	**925**

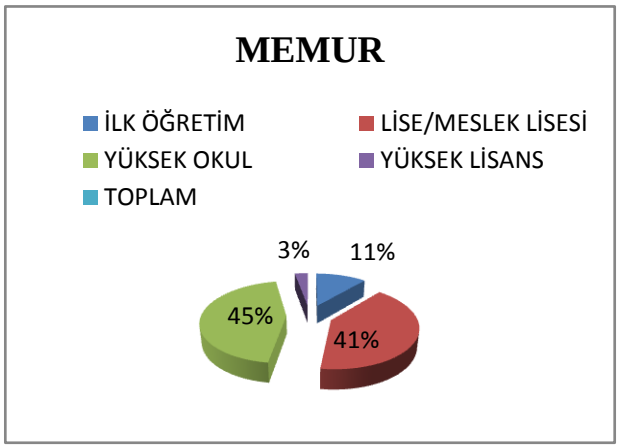

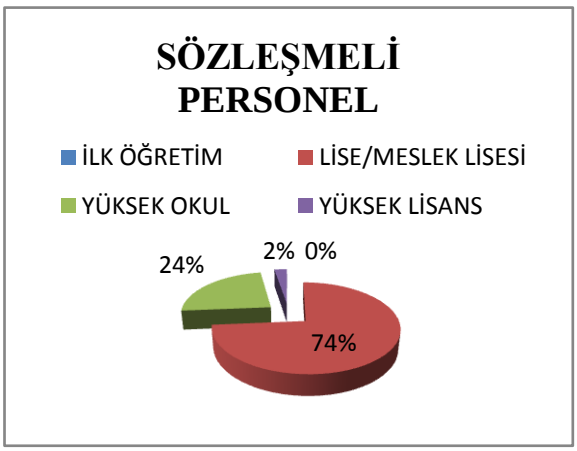

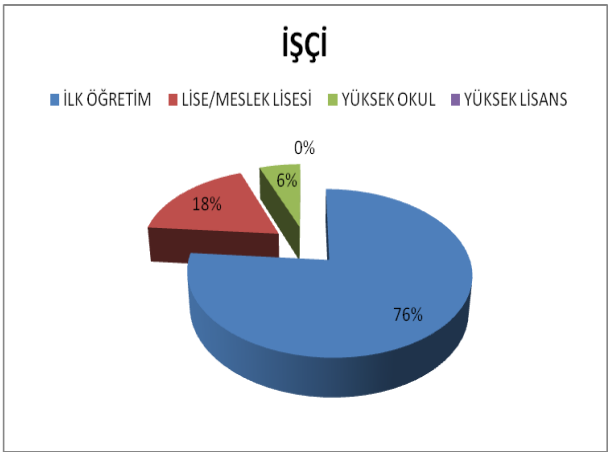

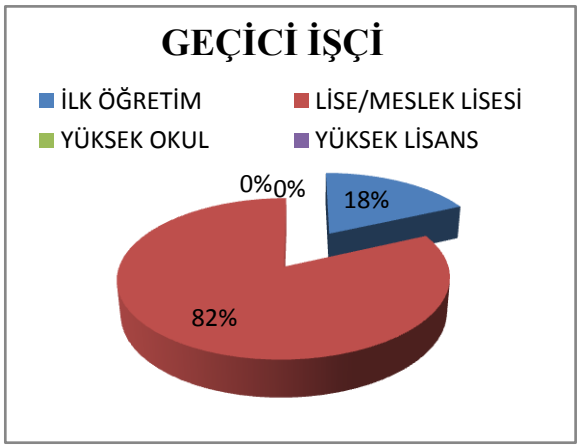

UNVAN BAZINDA NORM KADRO DAĞILIMI

A) MEMUR

S.NO	UNVAN	ADET
1	Genel Sekreter	1
2	Genel Sekreter Yrd	3
3	Teftiş Kurul Başkanı	1
4	Daire Başkanı	17
5	1.Hukuk Müşaviri	1
6	Hukuk Müşaviri	1
7	Avukat	6
8	Özel Kalem Md.	1
9	Şube Md.	55
10	Şef	26
11	Müfettiş	8
12	Mali Hizmetler Uzman Yardımcısı	2
13	Müfettiş Yrd.	4
14	İdari Personel	154
15	Teknik Personel	221
16	Sağlık Personeli	21
17	Yardımcı Hizmetli	4
18	İtfaiye Amiri	2
19	İtfaiye Çavuşu	10
20	İtfaiye Eri	82
21	Zabıta Amiri	2
22	Zabıta Kom	8
23	Zabıta Memuru	77
TOPLAM		**707**

B) İŞÇİ

S.NO	UNVAN	ADET
1	İşçi	333
2	Şoför	363
3	Operatör	16
4	Yağcı	10
5	Usta	97
6	Ustabaşı	6
	TOPLAM	825

C) SÖZLEŞMELİ PERSONEL

S.NO	UNVAN	ADET
1	Sözleşmeli Personel	134

D) GEÇİCİ İŞÇİ

S.NO	UNVAN	ADET
1	Geçici İşçi	46

5. SUNULAN HİZMETLER

Büyükşehir belediyesinin hizmetlerini iki başlık altında toplamak mümkündür.
1-Ana hizmet alanımızda sunduğumuz hizmetler,
2-Dolaylı hizmet alanlarımızda (iştiraklerin) sunulan hizmetlerdir.

1- Ana Hizmet Alanında Sunulan Hizmetler; imar, yapım, ulaşım, çevre sağlığı, kültür sanat ve turizm, park ve bahçe, sosyal, spor, sağlık, itfaiye, zabıta, sivil savunma, basın yayın ve halkla ilişkiler, yaş sebze ve meyve hal ve özel kalem hizmetler başlıkları altında toplanabilir. Bunlar Belediye Başkanlığına bağlı ana ve destek hizmetlerce yürütmektedir.

Çevre Sağlığı Hizmetleri; katı ve sıvı atıkların kontrolü, hava kalitesinin korunması, gürültü kontrolü, GSM ruhsatı vermek ve denetlemek ve başıboş hayvanların bakımı ve barındırılmasıdır.

İmar hizmetleri; imar yönetmeliği çıkarmak, imar planları yapmak, yapı denetimi (kaçak yapılar ve imar planının uygulanması), kamulaştırma, arsa üretimi yapmak, diğer birimlere lojistik destek sağlamak, halihazır harita yapmak, yaptırmak ve GPS (Hava fotoğrafları, konum belirleme) 'dir.

Yapım hizmetleri; yapım işlerinin projelendirilmesi, yol yapımı (cadde, bulvar ve kaldırımlar), asfalt üretimi ve yol kaplaması, açık ve kapalı otopark yapımı, köprülü kavşak, alt geçit/üst geçit yapımı, restorasyon hizmetleri, park, bahçe, mesire ve çocuk oyun alanları yapımı, sosyal, kültürel ve eğitim amaçlı bina ve tesis yapımı ve spor tesisleri yapımıdır.

Ulaşım hizmetleri; şehir içi otobüs toplu taşıma işletmeciliği, hafif raylı sistem toplu taşımacılığı, toplu taşıma araçları ve taksilerin koordinasyonu ve denetimi, trafik işaret ve levhalarının yerleştirilmesi ve sinyalizasyon hizmetleri, otopark hizmetleri ve otogar hizmetleridir.

Kültür sanat ve turizm hizmetleri; kütüphanecilik ve okuma salonları, konservatuar, şehir tiyatrosu, kitap yayınları, kültür, sanat etkinlikleri, bando ve mehter takımı, kent ve Mimar Sinan Müzesi, ihtisas fuarı ve kardeş şehir ilişkilerinin yürütülmesidir.

Park ve bahçe hizmetleri; çevre düzenlemesi - kentsel tasarım, park, bahçe, mesire ve çocuk oyun alanlarının bakımı, şehir içi peyzaj çalışmaları ve ücretsiz fidan dağıtımıdır.

Sosyal hizmetler kurum bakım hizmetleri, huzurevi, kimsesizler misafirhanesi, ayni-nakdi yardım hizmetleri (sosyal yardım büfeleri, aşevleri, iaşe yardımları, eğitim gereçleri ve kırtasiye yardımı, sosyal güvenliği olmayanlara tedavi yardımı), gençlik merkezleri, engellilere destek hizmetleri ve emeklilere hobi bahçesidir.

Spor hizmetleri; yüzme havuzları, jimnastik salonları, halı sahalar, kapalı spor tesisleri ve yürüyüş ve bisiklet yolları, vb.

Sağlık hizmetleri; hayvan ve hayvansal gıda maddelerinin nakli için menşei belgesi verilmesi, hayvanat bahçesi ve hayvan barınağındaki hayvanların bakımı, gıda mevzuatına uygun sağlık denetimi, kurum içi sağlık hizmetleri ve mezarlık ve cenaze hizmetleridir.

İtfaiye hizmetleri; yangına müdahale ve söndürme, su baskınına müdahale etmek ve etkisiz hale getirmek, yangın yönünden kontrol ve denetim, yangın ve kurtarma konulu eğitim

hizmetleri, baca temizliği hizmetleri, kaza ve afetlere müdahale, işyeri ruhsatı için yangın güvenliği raporu verilmesidir.

Zabıta hizmetleri; zabıta hizmetlerinin yürütülmesi, metropol ilçeler arasında gözetim ve koordinasyonun sağlanması, zabıta personelin eğitilmesi, trafik hizmetlerinin yürütülmesi, zabıta destek hizmetleri, belediye suçlarının işlenmesini önleyici tedbir alınması ve kanunda belirlenmiş olan görevlerin takip edilmesidir.

Sivil savunma hizmetleri; afet (sel, deprem, savaş vb.) öncesi ve sonrası planlama eğitim ve tatbikat çalışmalarının yapılmasıdır.

Basın ve halkla ilişkiler; imaj, tanıtım ve bilgilendirme çalışmaları, kurum adına mesaj, tebrik ve taziyeler, istek ve şikâyetlerin takibi, etkinliklerin organizasyonu, anket çalışmaları ve medya ile ilişkilerin sağlanmasıdır.

Yaş sebze ve meyve hal hizmetleri; kalite ve standartların korunması, üretici ve tüketici haklarının korunması ve kayıt dışı üretimin kayıt altına alınmasıdır.

Özel kalem hizmetleri; tören, temsil, ağırlama, protokol vb. hizmetlerdir.

2- Dolaylı Hizmet Alanımızda Sunulan Hizmetler ise Belediyemizin iştiraklerinin sunduğu hizmetlerden oluşmaktadır.

İŞTİRAKLER VE İŞLETMELER FAALİYETLERİ:

Belediye Şirketleri; sermayesinin % 99,9' una sahip olduğu **Bef A.Ş.**, % 99,72' sine sahip olduğu **İmar A.Ş**., % 96 sına sahip olduğu **Ulaşım A.Ş**., % 96'sına sahip olduğu **SPOR A.Ş**. ve %83' ne sahip olduğu **Erciyes A.Ş.** dir.

İştiraki Olan Şirketler; Kayseri ve Civarı Elektrik T.A.Ş., Kayseri Elk. Ürt. San. ve Tic. A.Ş., Kay-Tur A.Ş, Bef A.Ş, Kayseri Dünya Ticaret Merkezi A.Ş., Kayserigaz A.Ş., Kayser A.Ş., Yak-Taş A.Ş., Eryağ A.Ş., Spor A.Ş.dir.

Bef A.Ş

Sermayesinin % 99,9'u Belediyemize ait olan; Kayseri Ekmekçilik Sosyal ve Spor Tesisleri İşletmeciliği San. ve Tic. A.Ş., üretim, sosyal tesis işletmeciliği, eğitim ve öğretim alanlarında çeşitli branşlarda kurs açma faaliyetinde bulunmaktadır.

İmar A.Ş.

Otopark işletme hizmetleri, yol çizgi işi ve inşaat taahhüt işleri ile uğraşmakta olan Kayseri İmar ve İnş. Tic. A.Ş.'nin sermayesinin % 99,72'si Belediyemize aittir.

Ulaşım A.Ş

Kayseri Ulaşım Turizm İnşaat Taahhüt Proje Müşavirlik Telekomünikasyon San. Ve Tic. A.Ş. 27.06.2008 tarihinde kurularak faaliyete başlamış olup, sermayesinin % 96'sı Belediyemize aittir.

Spor A.Ş.

Kayseri Spor Etkinlikleri Turizm İnş. San. ve Tic. A.Ş. 31.05.2010 tarihinde kurularak faaliyete başlamış olup, sermayesinin % 96'sı Belediyemize aittir.

Erciyes A.Ş.

Spor etkinlikleri, Turizm hizmetleri, İnşaat ve taahhüt işleri, Sosyal ve Kültürel işleri faaliyetleri yapmak, yaptırmak, işletmek, işlettirmek. işini yapmakta olan şirketin %83'ü Belediyemize aittir.

Kayseri ve Civarı Elektrik T.A.Ş.

Elektrik dağıtımı yapan şirketin sermayesinin % 34,01'i Belediyemize aittir.

Kayseri Elk. Ürt. San. ve Tic. A.Ş.

Yamula Barajı ile elektrik üretimi yapmaktadır. Sermayesinin % 0,0125'i Belediyemize aittir.

Kay-Tur A.Ş.

Turizm yatırımcılığı, Taahhüt işleri yapan, Kayseri Erciyes Otelcilik ve Turizm Tesisleri A.Ş.'nin sermayesinin % 9,25'i Belediyemize aittir.

Kayseri Dünya Ticaret Merkezi A.Ş.

Hizmet sektörü işi ile uğraşmakta olan şirketin sermayesinin % 22'si Belediyemize aittir. Şirketin gayesi (Teknolojide ilerlemiş batı ülkelerinde kurulmuş bulunan emsaller gibi) komple bir Dünya Ticaret Merkezini bütün tesisleri ile gerçekleştirmek, İşletmek ve kurulacak ticaret merkezi vasıtasıyla, tarım ürünleri, sanayi mamulleri, canlı hayvan ve hayvani maddeler, madenler, el sanatları gibi üretim sektörleri ile turizm, taşımacılık ve dış ihaleler gibi hizmet sektörlerine bilgi sunmak, katkıda bulunmak ve gereğinde örnek tesisler kurmak ve ilgili hizmetleri ifa etmektir.

Kayserigaz A.Ş.

Doğalgaz dağıtım ve pazarlama işi ile uğraşan Kayseri Doğalgaz Dağıtım Pazarlama ve Tic. A.Ş.' nin sermayesinin % 10'u Belediyemize aittir.

Kay-Ser A.Ş.

Kayseri Serbest Bölge kurmak ve işletmek işi ile uğraşan Kayseri serbest Bölgesi Kurucusu ve İşleticisi A.Ş.'nin sermayesinin %1.49'u Belediyemize aittir.

Yak-Taş A.Ş.

Yakacak (Kömür) alım ve dağıtım işi ile uğraşan Kayseri ve Civarı Yakacak Alım ve Dağıtım A.Ş.'nin sermayesinin % 35'i Belediyemize aittir.

Eryağ A.Ş.

Yemeklik yağ ve bitkisel yağ üretim işi ile uğraşan Erciyes Yağ San. A.Ş.'nin sermayesinin % 0,000609 Belediyemize aittir.

6.YÖNETİM VE İÇ KONTROL SİSTEMİ

Büyükşehir belediye başkanı, büyükşehir belediye idaresinin başı ve tüzel kişiliğinin temsilcisidir. Büyükşehir belediye başkanı, ilgili kanunda gösterilen esas ve usullere göre büyükşehir belediyesi sınırları içindeki seçmenler tarafından doğrudan seçilir. Büyükşehir

belediye başkanı; belediye teşkilatının en üst amiri olarak belediye teşkilâtını sevk ve idare etmek, beldenin ve belediyenin hak ve menfaatlerini korumak, belediyeyi stratejik plâna uygun olarak yönetmek, belediye idaresinin kurumsal stratejilerini oluşturmak, bu stratejilere uygun olarak bütçeyi hazırlamak ve uygulamak, belediye faaliyetlerinin ve personelinin performans ölçütlerini belirlemek, izlemek ve değerlendirmek, bunlarla ilgili raporları meclise sunmak, büyükşehir belediye meclisi ve encümenine başkanlık etmek, bu organların kararlarını uygulamak, kanunla büyükşehir belediyesine verilen görev ve hizmetlerin etkin ve verimli bir şekilde uygulanabilmesi için gerekli önlemleri almak, büyükşehir belediyesinin ve bağlı kuruluşları ile işletmelerinin etkin ve verimli yönetilmesini sağlamak, büyükşehir belediyesi ve bağlı kuruluşları ile işletmelerinin bütçe tasarılarını, bütçe üzerindeki değişiklik önerilerini ve bütçe kesin hesap cetvellerini hazırlamak, büyükşehir belediyesinin hak ve menfaatlerini izlemek, alacak ve gelirlerinin tahsilini sağlamak, yetkili organların kararını almak şartıyla, büyükşehir belediyesi adına sözleşme yapmak, karşılıksız bağışları kabul etmek ve gerekli tasarruflarda bulunmak, mahkemelerde davacı veya davalı sıfatıyla ve resmî mercilerde büyükşehir belediyesini temsil etmek, belediye ve bağlı kuruluş avukatlarına veya özel avukatlara temsil ettirmek, belediye personelini atamak, belediye ve bağlı kuruluşlarını denetlemek, gerektiğinde bizzat nikâh kıymak, diğer kanunların belediye başkanlarına verdiği görev ve yetkilerden büyükşehir belediyesi görevlerine ilişkin olan hizmetleri yerine getirmek ve yetkileri kullanmak, gerektiğinde görev ve yetkilerinden bir veya birkaçını ilçe veya ilk kademe belediye başkanına devretmek, bütçede yoksul ve muhtaçlar için ayrılan ödeneği kullanmak, özürlülerle ilgili faaliyetlere destek olmak üzere özürlü merkezleri oluşturmakla görevlidir.

Büyükşehir belediye meclisi, büyükşehir belediyesinin karar organıdır ve ilgili kanunda gösterilen esas ve usullere göre seçilen üyelerden oluşur.

Büyükşehir belediye başkanı büyükşehir belediye meclisinin başkanı olup, büyükşehir içindeki diğer belediyelerin başkanları, büyükşehir belediye meclisinin doğal üyesidir.

Büyükşehir ilçe ve ilk kademe belediye meclisleri ile bunların çalışma usul ve esaslarına ilişkin diğer hususlarda Belediye Kanunu hükümleri uygulanır. Büyükşehir belediye meclisi, her ayın ikinci haftası önceden meclis tarafından belirlenen günde mutat toplantı yerinde toplanır. Kasım ayı toplantısı dönem başı toplantısıdır. Bütçe görüşmesine rastlayan toplantı süresi en çok yirmi, diğer toplantıların süresi en çok beş gündür.

Mutat toplantı yeri dışında toplanılmasının zorunlu olduğu durumda üyelere önceden bilgi vermek kaydıyla belediye hudutları dahilinde meclis başkanının belirlediği yerde toplantı yapılır. Ayrıca, toplantının yeri ve zamanı mutat usullerle belde halkına duyurulur.

Büyükşehir belediye encümeni, belediye başkanının başkanlığında, belediye meclisinin her yılın ilk olağan toplantısında kendi üyeleri arasından bir yıl için gizli oyla seçeceği beş üye ile biri genel sekreter, biri malî hizmetler birim amiri olmak üzere belediye başkanının her yıl birim amirleri arasından seçeceği beş üyeden oluşur. Belediye başkanının katılamadığı toplantılarda, encümen toplantılarına genel sekreter başkanlık eder.

Büyükşehir belediyesi teşkilâtı; norm kadro esaslarına uygun olarak genel sekreterlik, daire başkanlıkları ve müdürlüklerden oluşur. Birimlerin kurulması, kaldırılması veya birleştirilmesi büyükşehir belediyesi meclisinin kararı ile olur. Büyükşehir belediyesinde başkan yardımcısı bulunmaz. Hizmetlerin etkili ve verimli bir şekilde yürütülebilmesi için, genel sekretere yardımcı olmak üzere, nüfusu üç milyonun üzerindeki büyükşehir belediyelerinde en fazla beş, diğerlerinde en fazla üç genel sekreter yardımcısı atanabilir.

Büyükşehir belediyesinde hizmetlerin yürütülmesi belediye başkanı adına onun direktifi ve sorumluluğu altında mevzuat hükümlerine, belediyenin amaç ve politikalarına, stratejik plânına ve yıllık programlarına uygun olarak genel sekreter ve yardımcıları tarafından sağlanır.

Büyükşehir belediyesi personeli büyükşehir belediye başkanı tarafından atanır.

Genel sekreter, belediye başkanının teklifi üzerine İçişleri Bakanı tarafından atanır.

Genel Sekreter Yardımcıları ve Daire Başkanları Büyükşehir Belediye Başkanı tarafından atanır ve atamayı izleyen ilk meclis toplantısında Belediye Meclisinin bilgisine sunulur.

Belediye Başkanlığına ait 1 Teftiş Kurulu ve İç Denetim Birimi olmak üzere iki denetim birimi mevcut olup, iç Denetim Birimi Kadrosu şu anda görev yapan personel bulunmamaktadır. Belediye birimlerinin iş ve işlemlerinin denetimi ve personel soruşturmalarını yapmaktadır. İçişleri Bakanlığı vesayet denetimi kapsamında genel iş yürütümünü teftiş etmektedir. Sayıştay Başkanlığı tarafından da dış denetimi yapılmaktadır.

5018 sayılı Kamu Mali Yönetimi ve Kontrol Kanununun 60. maddesi ve 5436 sayılı Kanunun 15 inci maddesi uyarınca Bakanlar Kurulu tarafından çıkarılan "Strateji Geliştirme Birimlerinin Çalışma Usul ve Esasları Hakkında Yönetmeliği"nde öngörülen Belediyeler dahil kamu kurum ve kuruluşlarının oluşturacağı strateji geliştirme birimlerinin stratejik yönetim ve performans yönetimi ile mali hizmetler kapsamında yürüteceği fonksiyonlar Kayseri Büyükşehir Belediyesinde Mali Hizmetler Daire Başkanlığına bağlı Müdürlüklerce yapılmaktadır.

Stratejik yönetim ve planlama ile performans yönetimi , iç kontrol sitemi çalışmaları Strateji Geliştirme Şube Müdürlüğü, hizmetler kapsamında yürütülen bütçeleme çalışmaları Bütçe Şube Müdürlüğü, muhasebe, kesin hesap ve raporlama Hesap İşleri Şube Müdürlüğü tarafından yürütülmektedir.

5018 sayılı Kanunun 60'ıncı maddesine göre de, Mali Hizmetler Birimleri, idarenin iç kontrol sisteminin kurulması, standartlarının uygulanması ve geliştirilmesi konularında çalışmalar yapmak ve ön mali kontrol faaliyetini yürütmekten sorumludurlar.

İç Kontrol ve Ön Mali Kontrole İlişkin Usul ve Esasların 7 inci maddesinde İç Kontrolün unsurları ve genel koşulları beş ana başlıkta belirlenmiştir.

KONTROL ORTAMI : İdarenin yöneticileri ve çalışanlarının iç kontrole olumlu bir bakış sağlaması, etik değerlere ve dürüst bir yönetim anlayışına sahip olması esastır. Performans esaslı yönetim anlayışı çerçevesinde görev, yetki ve sorumlulukların uzmanlığa önem verilerek bilgili ve yeterli kişilere verilmesi ve personelin performansının değerlendirilmesi sağlanır. İdarenin organizasyon yapısı ile personelin görev, yetki ve sorumlulukları açık bir şekilde belirlenir.

RİSK DEĞERLENDİRMESİ : Risk değerlendirmesi, mevcut koşullarda meydana gelen değişiklikler dikkate alınarak gerçekleştirilen ve süreklilik arz eden bir faaliyettir. İdare stratejik planında ve performans programında belirlenen amaç ve hedeflerine ulaşmak için iş ve dış nedenlerden kaynaklanan riskleri değerlendirir.

KONTROL FAALİYETLERİ : Önleyici, tespit edici ve düzeltici her türlü kontrol faaliyeti belirlenir ve uygulanır.

BİLGİ VE İLETİŞİM : İdarenin ihtiyaç duyacağı her türlü bilgi uygun bir şekilde kaydedilir, tasnif edilir ve ilgililerin İç Kontrol ile diğer sorumluluklarını yerine getirebilecekleri bir şekilde ve sürede iletilir.

GÖZETİM: İç kontrol sistem ve faaliyetleri sürekli izlenir, gözden geçirilir ve değerlendirilir.

İç Kontrol ve Ön Mali Kontrole İlişkin Usul ve Esasların 6 ıncı maddesinde İç kontrolün temel ilkeleri aşağıdaki şekilde belirlenmiştir.

- İç kontrol faaliyetleri idarenin yönetim sorumluluğu çerçevesinde yürütülür.
- İç kontrol faaliyet ve düzenlemelerinde öncelikle riskli alanlar dikkate alınır.
- İç kontrole ilişkin sorumluluk, işlem sürecinde yer alan bütün görevlileri kapsar.
- İç kontrol malî ve malî olmayan tüm işlemleri kapsar.
- İç kontrol sistemi yılda en az bir kez değerlendirilir ve alınması gereken önlemler belirlenir.
- İç kontrol düzenleme ve uygulamalarında mevzuata uygunluk, saydamlık, hesap verebilirlik ve ekonomiklik, etkinlik, etkililik gibi iyi malî yönetim ilkeleri esas alınır.

İç kontrol sistemi ile ilgili ilk eylem planımız 2009 yılında hazırlanmıştır.

Belediyemiz iç kontrol sisteminin Kamu İç Kontrol Standartlarına uyumunu sağlamak amacıyla, tüm birimlerimizin katılımı sağlanarak 2009 yılında hazırlanan Kayseri Büyükşehir Belediyesi İç Kontrol Standartları Eylem Plan 2011 yılında revize edilmiştir.

2012 yılında İç Kontrol Eylem Planımız uygulanma çalışmalarında birimlere yol göstermek amacı ile Strateji Geliştirme Şube Müdürlüğümüz tarafından İç Kontrol Uygulama Rehberi ve eklerine (Görev Tanımı Formu, Görev Dağılımı Formu, Hassas Görev Tespit Formu, İş Akış Şemaları, Yetki Devri Formu, Vekalet Formu, Görev Devri Formu, Çalışan Öneri Gönderme Formu, Şikayet Formu Tutanak Formu, İç Kontrol İzleme Formu) Başkanlık Makamından olur alınarak uygulanmaya başlanmıştır.

İç kontrol sisteminin durum değerlendirmesi için Belediyemiz içerisinde oluşturulan İç Kontrol Çalışma Grubu tarafından 5 toplantı gerçekleştirilmiştir. Yıl sonunda risklerin değerlendirme ve alınacak önlemler konulu toplantı yapılmıştır.

Görüşülen konular ve alınan kararlar tutanakla Başkanlık Makamının olurlarına sunulmuştur.

2012 yılı İç Kontrol Eylem Planı Uygulama Raporu (01.01.2012 - 31.12.2012) Başkanlık Makamının olurlarına sunulmuştur.

II - AMAÇ VE HEDEFLER

A-İDARENİN AMAÇ VE HEDEFLERİ

2012 YILI STRATEJİK AMAÇLARI

1. Kayseri'de çevre ve halk sağlığını koruyarak standartların üzerine çıkarmak .
2. Şehrimizi kültürel ve sosyal alanda cazibe merkezi haline getirmek.
3. Kentlilik kimliğini en üst seviyeye çıkarmak.
4. Erciyes dağını turizm merkezi haline getirmek.
5. Kayseri halkının ihtiyaç ve talepleri doğrultusunda sosyal mekanlar oluşturmak.
6. Standartlar açısından ideale yaklaşmış kentleşmeyi sağlamak.
7. Tarihi-mimari mirasın korunması ile uyumlu imar gelişimini sağlamak.
8. Sosyal, kültürel, ticari ve sportif donatı alanlarını yaygınlaştırmak.
9. Coğrafi Bilgi Sistemlerinin uygulanmasını ve kullanılmasını yaygınlaştırmak.
10. Çarpık kentleşmeyi önlemek.
11. Belediyemizin halka açılan yüzlerinden biri olarak; belediye, vatandaş ve esnaf uyumunun en üst seviyede sağlamak.
12. Büyükşehir Belediyemizin sınırları içerisindeki ilçe belediyeleri ile tam koordineli çalışarak hizmet kalitesini en üst seviyeye çıkartmak.
13. Kayseri Büyükşehir Belediyesi' nin misyon ve vizyonunu hayata geçirmek, işletme iştiraklerimizdeki hizmet kalitesini yüksek standartlara çıkarmak.
14. Mesleki eğitim seviyesini yükseltmek ve bireyleri pasif tüketicilikten aktif üretici durumuna getirmek.
15. Sağlıklı toplum ve sağlıklı nesiller yetiştirmek.
16. Toplu taşımayı güvenli, anlaşılabilir, erişilebilir ve kaliteli kılmak.
17. AB kriterlerine uygun toplu ulaşım standardının yakalanması.
18. Şehrimizin estetik görüntüsüne uygun olarak otobüs duraklarının yenilenmesine devam edilmesi.
19. Belediye tamir ve bakım ünitelerinin tek çatı altında birleştirilmesi.
20. Yangın ve afetlerde önlem ve müdahale hizmetlerinin geliştirilmesi.

21. Yol ağlarından vatandaşın optimum düzeyde faydalanmasını sağlamak.

22. Kayseri halkının şehir stresini azaltmak ve yaşam standartlarını yükseltmek.

23. Kayseri halkının ulaşım yönünden standartlarını yükseltmek ve emniyetli seyahat etmesini sağlamak .

24. Halkımızın sosyal bir yaşama kavuşmasını sağlamak.

25. Şehir turizmini canlandırmak ve şehrimizi turizm merkezi haline getirmek .

26. Son yıllarda yoğun ilgi gösterilen eğlence merkezlerini kayseri halkı ile buluşturmak şehrimizi turizm merkezi haline getirmek .

27. Toplu taşımayı güvenli, erişilebilir, hızlı, ekonomik ve konforlu kılmak.

28. Trafik akışkanlığını geliştirmek.

29. Kayserinin ‘’tarih ve kültür şehri’’ kimliğini güçlendirerek içinde bulunduğu Kapadokya bölgesi ile birlikte sosyal imkanları yüksek turizm şehri haline dönüştürmek.

30. Kayserimizin şehir olarak yaşanılabilirlik standartlarını en üst seviyeye çıkarmak.

31. Hizmet arzını etkinleştirmek.

32. Kayseri de yaşayanların refah düzeyini ve yaşam koşullarını iyileştirmek, yükseltmek .

2012 YILI PERFORMANS HEDEFLERİ

1. Etkili katı atık yönetiminin sağlanması

2. Mevcut sahanın rehabilitasyonunu yapmak ve enerji elde etmek.

3. Kayserinin hava kalitesini AB mevzuatı ve dünya sağlık örgütünün öngördüğü şekilde iyileştirmek,

4. Doğal çevrenin ve canlı sağlığının korunmasına yönelik uygulamaları ve projeleri etkin bir biçimde yürütmek.

5. Materyal ve düzenlenen toplantılarla halkın çevre bilincinin geliştirilmesi

6. Cenaze hizmetlerinin hızlı etkin ve modern bir şekilde vermek

7. 2012 yılında kültür ve sanat faaliyetleri %2 arttırılacaktır.

8. 2012 yılında kütüphane hizmetleri için 800 adet kitap satın alınacaktır.

9. 2012 yılında Kayseri Ansiklopedisinin 3. Cildi hazırlatılarak okuyucusu ile buluşturulacaktır

10. 2012 yılında 10.000 adet kitap, 30.000 adet broşür, 20.000 adet afiş basımı ve dağıtımı yapılacak

11. Erciyes Dağı Turizm Master Planı çerçevesinde 2011-2012 kış sezonunda tamamlanacak işlerin hizmete sunulması

12. Anadolu Harikalar Diyarı Projesi kapsamında 2012 yılınla başlaması planlanan işlere başlanması

13. 2012 yılında 84 km² (8400 ha) alanın 1/5.000 ölçekli nazım imar planı yapılacak

14. 2012 yılında Kayseri sokağı oluşturulmasında 1000 m² alan kamulaştırılacak.

15. 2012 yılında bir alt ticari bölge veya sanayi alanı oluşturmaya yönelik nazım imar planı tamamlanacak.

16. 2012 yılında Coğrafi ve Kent Bilgi Sistemlerinin geliştirilmesi çalışmalarına devam edilecektir.

17. 2012 yılı sonuna kadar ihtiyaçlar doğrultusunda her gelir grubuna yönelik çağdaş ve yaşanılabilir, 100 hektarlık konut alanları planlanacak.

18. 2012 yılında 170.000 m² alan kamulaştırılacak.

19. 2012 yılında 2250 hektar alanda ifraz-tevhit haritası yapılacak.

20. 2012 yılında Kayseri Büyükşehir Belediyesi sınırları içinde bulunan korunması gerekli kültür ve tabiat varlıklarıyla ilgili işlemleri, uygulamaları yürütmek, denetimlerini yapmak.

21. Araç sayısını arttırmak

22. Şehir hinterlant alanında yürütülen faaliyetlerde görevli personel sayısını arttırmak.

23. Vatandaşların beklentilerini gözetleyip gelir durumlarına uygun yaşam alanları ve sosyal donatılar oluşturmak.

24. Belediye sınırlarındaki gençlerin, dezavantajlı ve sosyal risk oluşturan kesimlerin temel ihtiyacını gidermek

25. Belediyeciliğin sosyal yönünü ortaya çıkarmak için çeşitli eğitsel, mesleki kurslar ve ab projeleri hazırlayarak bireysel veya aile sorunlarına çözümler üretecek destekler vermek

26. Kayseri de yaşayan genç yaşlı istekli halka spor hocaları eşliğinde sabahları sağlıklı yaşam sporları yapmak, belediyeye bağlı tesislerde spor, yüzme, masaj, kuaför, diyetisyen hizmeti gibi sosyal sorumluluk çerçevesinde halka hizmet sunmak

27. Kayseri'de yaşayan gençlerimizi Türk sporuna hizmet etmek amacıyla yetiştirmek ve bu uğurda AB projeli üretmek, mevcut projelerde yer almak

28. Toplu Ulaşım Genel Müdürlüğü'nün oluşturulması veya mevcut yapının Ulaşım A.Ş.' devredilmesi

29. Toplu taşımanın elektronik ortamda izlenmesi ve denetlenmesi

30. Filo yaşının, yeni araçlar alımı suretiyle maksimum (10) yaş seviyesinde tutulması

31. Emisyon değerlerinde egzoz gazı salınımı en az olan, çevreye duyarlı yakıt kullanılması

32. Toplu taşımayı optimum fayda verir hale getirmek

33. Toplu ulaşım araçlarının % 30'unu engellilerin kullanımına hazır hale getirmek

34. Mücavir alan içerisindeki otobüs duraklarının modernize edilmesi

35. Merkez atölye sisteminin oluşturulması

36. 2012 yılı sonuna kadar 1 adet mobil deprem simülatörü kurmak

37. 2012 yılı sonuna kadar güvenli mutfak kullanımı ve mutfak yangınlarının gösterildiği 1 adet yangın evi oluşturmak

38. 2012 yılı sonuna kadar 5 değişik kurum ve kuruluşta yangın güvenlik önlemleri konulu seminer düzenlemek

39. 2012 yılı sonuna kadar ilk ve ortaöğretim okulu öğrencileri ile diğer kişilerden 35000 kişiye güvenli yaşam projesi kapsamında yangın güvenlik eğitimi ve tatbikatı yapmak

40. 2012 yılı sonuna kadar 5000 adet yangın ve afetler konusunda eğitici kitap/kitapçık ve broşür bastırıp dağıtmak

41. 2012 yılı sonuna kadar itfaiye personel sayısını % 10 oranında artırmak

42. 2012 yılı sonuna kadar dalgıç pompa sayısını 35 âdete, motopomp sayısını ise 10 adete çıkarmak

43. Her yıl itfaiye personeline 600 saatlik eğitim programı hazırlayıp uygulamak

44. Her yıl kentin risk haritalarını, afet müdahale planlarını ve olağanüstü hal ekip listelerini güncellemek

45. Yol ve bulvarları talebe cevap verecek konuma getirmek.

46. Şehrin büyümesine paralel olarak çevre düzenini sağlamak.

47. Trafiği teknolojik işaret ve işaretçilerle daha anlaşılır kılmak

48. İhtiyaç duyulan yolların imalatının ve bakımının yapılması

49. Vatandaşın sosyal isteklerine cevap verilmesi ve ihtiyaçların sağlanması.

50. Erciyes'i turizm merkezi kılacak imalatların maksimum oranda yapılmasını sağlamak.

51. Kayseri halkının yoğun istek gösterdiği alanlara yatırım yapmak.

52. Kayseray 2. ve 3. Etapların 2013 yılında bitirilmesi

53. Akıllı durak uygulamasını tüm istasyonlarda gerçekleştirmek

54. Teknolojik gelişmelere adapte edilmiş kartların toplu ulaşımda kullanımını yaygınlaştırmak

55. Kavşak analizlerine göre kavşak düzenlemeleri yapmak ve yeşil dalga adaptasyonu yapılan kavşak sayısını artırmak.

56. Kayseri Büyükşehir Belediyesi mücavir alanı içinde yer alan diğer muhtelif tarihi eserler için proje hazırlanması

57. Erciyes Dağının turizm ve spor merkezine dönüştürülmesi için 1. ve 2. Etap (toplamda 15 telesiyej tesisi, 17 kış ve 13 yaz aktivitesi) projelerin tamamlanması.

58. Gelişen Kayseri de insanların ihtiyaç ve zevklerine göre projeler hazırlayarak hibe ve desteklerden yararlanmak

59. Rekreasyonel alanların artırılması için yapılacak diğer projelerin yapılması

60. Hemşerilerin doğrudan belediye ile muhatap olmalarının gerektiren işlem ve yükümlülükleri yerine getirmesini kolaylaştırmak.

61. 2012 yılında 200.000 m²yeşil alan yapılacaktır

62. 2012 yılında 6.100.000 m²yeşil alan bakımı yapılacaktır

63. 2012 yılında 900.000 adet çiçek dikimi yapılacaktır

B-TEMEL POLİTİKALAR VE ÖNCELİKLER;

01.07.2006 tarih ve 26215 sayılı Resmi Gazetede yayınlanan Dokuzuncu Kalkınma Planının da yerel yönetimler için aşağıda yer alan hedefler öngörülmüştür.

Enerji ve ulaştırma altyapısının geliştirilmesi kapsamında; dış finansman sağlanması düşünülen kent içi ulaşım projelerinin seçiminde; proje maliyetleri ile iç-dış finansman kompozisyonunun belediyelerin mali yapıları ile uyumlu olması şartı aranacağı, çevrenin korunması ve kentsel altyapının geliştirilmesi kapsamında; kentsel altyapı yatırımlarının gerçekleştirilmesinde belediyelere verilecek mali ve teknik danışmanlık hizmetleri etkinleştirileceği, ülke genelinde çevre korumaya yönelik kentsel altyapı ihtiyacının belirlenmesi için belediyelerin içme suyu, kanalizasyon, atık su arıtma tesisi ve katı atık bertaraf tesisi gibi altyapı ihtiyaçlarını belirleyecek kentsel altyapı ana planı ve finansman stratejisi hazırlanacağı, çevresel altyapı hizmetlerinin planlanması, projelendirilmesi,

uygulanması ve işletilmesine ilişkin belediyelerin kapasiteleri geliştirileceği, kırsal kesimde kalkınmanın sağlanması kapsamında; kırsal kesimde kalkınmanın hızlandırılmasında ilçe merkezleri ve belde belediyeleri ile diğer gelişme ve çevresine hizmet sunma kapasitesi bulunan merkezi yerleşim birimlerine öncelik verilmek suretiyle kaynakların etkin kullanımı sağlanacak ve uygulama ülke geneline yaygınlaştırılacağı, kurumlar arası yetki ve sorumlulukların rasyonelleştirilmesi kapsamında; belediyelerin kurulması objektif ölçütlere bağlanacaktır. Sadece bu ölçütlere uyan yerleşim yerleri belediye olarak kabul edileceği, kültürün korunması, geliştirilmesi ve toplumsal diyalogun güçlendirilmesi kapsamında; kültürel hayatın canlandırılması ve kültürel faaliyetlerin ülkenin bütününe yaygınlaştırılması amacıyla, yerel nitelikteki kültür hizmetlerinin yerel yönetimlere devredilmesi ve bu alanda kamu özel sektör işbirliğinin geliştirilmesi yönündeki yasal ve idari düzenleme çalışmaları başlatılmıştır.

Sosyo-ekonomik politikalar ile kültür politikaları arasındaki uyumu artırma gereğinin ortaya çıktığı, yoğun göç ve çarpık kentleşmenin oluşturduğu uyum sorunları terör ve asayiş başta olmak üzere toplumsal bütünlüğü ve uyumu zedeleyici ortamlar hazırlamaktadır. Bu kapsamda, ulusal ve yerel düzeyde, topluma uyum ve aidiyet duygusunu geliştirici önlemlerin alınması ve bu alanlarda yerel yönetimlerin kapasitelerinin ve STK'larla diyalogun artırılması ihtiyacının bulunduğu, yerel dinamiklere ve içsel potansiyele dayalı gelişmenin sağlanması kapsamında; yerel düzeyde kurumsal kapasitenin artırılması çerçevesinde diğer taraftan, Plan döneminde yürürlüğe giren il özel idaresi kanunu, belediye kanunu, büyükşehir belediye kanunu ve mahalli idare birlikleri kanunları ile yerel yönetimlerin kalkınma konusundaki yetki ve sorumlulukları artırılmıştır. Bu gelişme ile, başta az gelişmiş bölgelerdeki yerel yönetimler olmak üzere, bütün yerel yönetimlerin kapasitelerinin geliştirilmesi ve kaynaklarının artırılması ihtiyacının daha da önem kazandığı, kurumlar arası yetki ve sorumlulukların rasyonelleştirilmesi kapsamında; son yıllarda merkezi idare ile mahalli idareler arasında görev, yetki, kaynak paylaşımı ve hizmet ilişkilerinin düzenlenmesi amacıyla gerçekleştirilen yasal düzenlemelere rağmen, yerel yönetimlerle ilgili idari, mali ve personel sorunları devam etmektedir. Bunun yanı sıra, söz konusu düzenlemeler çerçevesinde ülke genelinde belirli bir hizmet seviyesine ulaşmak için merkezi idarece gerekli standartların belirlenmesi ve bu standartlara uyumun denetim ihtiyacının sürmekte olduğu, politika oluşturma ve uygulama kapasitesinin artırılması kapsamında; bu çerçevede kamu kaynaklarının öncelikli kamu hizmetlerine tahsisini, bu kaynakların etkin, etkili ve ekonomik bir şekilde kullanılmasını ve kamu idarelerine bütçeleme sürecinde daha fazla yetki verilmesini kapsayan 5018 sayılı kamu mali yönetimi ve kontrol kanunu çıkarılmıştır. Son yıllarda yerel yönetimlere ilişkin gerçekleştirilen yasal düzenlemelerle, 5018 sayılı kanun ile getirilen esaslara uyum sağlandığı, enerji ve ulaştırma altyapısının geliştirilmesi kapsamında; bölgesel hava taşımacılığının geliştirilebilmesi için yerel yönetim ve sivil toplum kuruluşlarının da desteği sağlanacak, maliyet azaltıcı tedbirler alınacak ve havayolu şirketleri küçük (stol) havaalanı yapısına ve yolcu profiline uygun filo oluşturmaları için yönlendirileceği, çevrenin korunması ve kentsel altyapının geliştirilmesi kapsamında; çevresel altyapı yatırımlarının yapılmasında ve işletilmesinde ölçek ekonomisinin faydalarından yararlanmak için yerel yönetimler arasındaki işbirliği ve eşgüdüm geliştirilecek, bu kapsamda mahalli idare birliklerinin kurulması destekleneceği, sanayi ve hizmetlerde yüksek katma değerli üretim yapısına geçişin sağlanması kapsamında; turizm hareketlerinin yoğunlaştığı bölgelerde yerel yönetimlerin ve kullanıcıların turizmle ilgili kararlara ve kamu eliyle yapılacak fiziki altyapının finansmanına katılımı sağlanacağı, sosyal güvenlik sisteminin etkinliğinin artırılması kapsamında; yerel yönetimler ve sivil toplum kuruluşlarının sosyal hizmet ve yardımlar alanındaki faaliyetleri destekleneceği, kültürün korunması ve geliştirilmesi ve toplumsal diyalogun güçlendirilmesi kapsamında; sosyal ve ekonomik politikalarda kültür boyutunun dikkate alınması ve kültür politikalarının hayata geçirilmesinde yerel yönetimlerin ve stk' ların etkin katılımı sağlanacaktır. Toplumun

her kesiminin kültürel etkinliklere kolay erişiminin sağlanacağı, yerel düzeyde kurumsal kapasitenin artırılması kapsamında; başta yerel yönetimler olmak üzere yerel kuruluşların yeterli sayı ve nitelikte teknik personele ve donanıma sahip olmaları desteklenecek, kalkınmada rolü olan kurumların ve aktörlerin proje hazırlama, uygulama, izleme ve değerlendirme konularında kapasiteleri artırılacak, kaynak kullanımında etkinlik sağlanacağı, başta il özel idareleri olmak üzere, yerel yönetimler ile birliklerinin kırsal kalkınma konusundaki etkinliğini artırmak için teknik, mali ve kurumsal kapasiteleri güçlendirileceği, kurumlar arası yetki ve sorumlulukların rasyonelleştirilmesi kapsamında; merkezi yönetimden yerel yönetimlere yetki ve görev aktarımı, Avrupa yerel yönetimler özerklik şartında getirilen ilkeler dikkate alınarak sağlanacaktır. Ancak, yetki ve görev aktarımı yapılmadan önce yerel yönetimleri yönetsel ve mali açıdan güçlendirecek önlemler alınacağı, yerel yönetimlerin sundukları hizmetler için ülke çapında asgari hizmet standartları belirlenecek; standartlara uygunluk denetimi merkezi idare tarafından yapılacağı, e-devlet uygulamalarının yaygınlaştırılması ve etkinleştirilmesi kapsamında; e-devlet, kamunun yeniden yapılandırılmasında etkin bir araç olarak kullanılacak, yerel yönetimler de dahil olmak üzere, esnek, kaliteli, etkili, hızlı ve birlikte çalışabilir nitelikte hizmet sunabilen, iyi yönetişim ilkelerinin benimsendiği kamu yönetimi yapısının oluşmasına destek olunacaktır.

Bu kapsamda; mevcut kurumsal yapılar, e-devlet oluşumuna uygunlukları bakımından değerlendirileceği ve güçlendirileceği, yerel yönetimlerce elektronik ortamda sunulan hizmetler geliştirilecek, bunlara ilişkin standartlar oluşturulacak ve veri paylaşımı sağlanacaktır. Bu hizmetlerin sunumunda sinerji fırsatları ortaya çıkarılacak, bilgi ve iletişim teknolojilerinin sağladığı imkanlardan faydalanılarak halkın yönetime etkin katılımı için ortam sağlanacağı, kurumlar arası yetki ve sorumlulukların rasyonelleştirilmesi kapsamında; son yıllarda merkezi idare ile mahalli idareler arasında görev, yetki, kaynak paylaşımı ve hizmet ilişkilerinin düzenlenmesi amacıyla gerçekleştirilen yasal düzenlemelere rağmen, yerel yönetimlerle ilgili idari, mali ve personel sorunları devam etmektedir. Bunun yanı sıra, söz konusu düzenlemeler çerçevesinde ülke genelinde belirli bir hizmet seviyesine ulaşmak için merkezi idarece gerekli standartların belirlenmesi ve bu standartlara uyumun denetimi ihtiyacının sürmekte olduğu, çevrenin korunması ve kentsel altyapının geliştirilmesi kapsamında; çevresel altyapı yatırımlarının yapılmasında ve işletilmesinde ölçek ekonomisinin faydalarından yararlanmak için yerel yönetimler arasındaki işbirliği ve eşgüdüm geliştirilecek, bu kapsamda mahalli idare birliklerinin kurulması destekleneceği, eğitim sisteminin geliştirilmesi kapsamında; eğitimin yaygınlaştırılmasında merkezi idarenin yanı sıra mahalli idareler, gönüllü kuruluşlar ve özel sektörün katkısı artırılacağı, gelir dağılımının iyileştirilmesi, sosyal içerme ve yoksullukla mücadele kapsamında; yoksulluk ve sosyal dışlanmanın önlenmesine yönelik politikaların uygulanmasında ve bunlara yönelik eğitim, barınma ve istihdam gibi hizmetlerde, merkezi idare ve mahalli idareler ile sivil toplum kuruluşları başta olmak üzere tüm kesimlerin koordineli bir şekilde çalışması sağlanacağı belirtilmiştir.

III - FAALİYETLERE İLİŞKİN BİLGİ VE DEĞERLENDİRMELER

A- MALİ BİLGİLER

2012 yılına ait Kayseri Büyükşehir Belediye bütçesinin uygulama sonuçları ve temel mali tablolara ilişkin açıklamalar aşağıda sunulmuştur.

1-BÜTÇE UYGULAMA SONUÇLARI

Belediyemiz 2012 yılında tahsis edilen 530.500.000,00 ₺'lik ödeneğinin 370.116.872,92 ₺'lik kısmı harcanmıştır. Gider türleri itibarıyla harcamalara dağılımı aşağıdaki tabloda gösterilmiştir.

KAYSERİ BÜYÜKŞEHİR BELEDİYE BAŞKANLIĞI
KURUMSAL DÜZEY İCMAL (GİDER BÜTÇESİ)

S.No : 1

Sr No	KURUMSAL KODLAMA,				BİRİM ADI	NET ÖDENEK TOPLAMI	HARCANAN	GERÇEKLEŞEN %
	46				**BELEDİYE VA BAĞLI İDARELER**	**530.500.000,00**	**370.116.872,92**	**0,70**
	46	**38**			**KAYSERİ İLİ**	**530.500.000,00**	**370.116.872,92**	**0,70**
	46	**38**	**01**		**KAYSERİ BÜYÜKŞEHİR BELEDİYESİ**	**530.500.000,00**	**370.116.872,92**	**0,70**
1	46	38	01	02	ÖZEL KALEM MÜDÜRLÜĞÜ	5.809.450,00	5.153.814,68	0,89
2	46	38	01	03	SİVİL SAVUNMA AMİRLİĞİ	147.500,00	57.063,99	0,39
3	46	38	01	04	MALİ HİZMETLER DAİRE BAŞKANLIĞI	20.070.782,00	20.026.988,62	1,00
4	46	38	01	05	İNSAN KAYNAKLARI EGİTİM DAİRE BAŞKANLIĞI	8.401.650,00	7.141.578,14	0,85
5	46	38	01	06	KÜLTÜR VE SOSYAL İŞLER DAİRE BAŞKANLIĞI	2.988.701,00	1.160.143,54	0,39
6	46	38	01	11	MAKİNA İKMAL VE ONARIM DAİRE BAŞKANLIĞI	46.451.508,00	32.379.565,09	0,70
7	46	38	01	12	İŞTİRAKLER İŞLETME DAİRE BAŞKANLIĞI	45.319.174,00	44.516.777,42	0,98
8	46	38	01	13	ÇEVRE KORUMA VE KONTROL DAİRE BAŞKANLIĞ	9.287.051,00	7.633.881,76	0,82
9	46	38	01	20	TEFTİŞ KURULU BAŞKANLIĞI	75.408,00	75.405,90	1,00
10	46	38	01	21	İÇ DENETİM BİRİMİ	46.159,00	0,00	0,00
11	46	38	01	24	I.HUKUK MÜŞAVİRLİĞİ	44.685.053,00	31.732.825,25	0,71
12	46	38	01	25	BASIN YAYIN VE HALKLA İLİŞKİLER ŞB.MÜDÜRLÜ	1.094.943,00	524.731,07	0,48
13	46	38	01	30	FEN İŞLERİ DAİRE BAŞKANLIĞI	123.077.368,00	92.342.076,27	0,75
14	46	38	01	31	İMAR VE ŞEHİRCİLİK DAİRE BAŞKANLIGI	27.780.625,00	7.295.312,51	0,26
15	46	38	01	32	İTFAİYE DAİRE BAŞKANLIGI	6.714.759,00	6.025.216,85	0,90
16	46	38	01	33	ULAŞTIRMA DAİRE BAŞKANLIĞI	88.710.935,00	20.723.430,09	0,23
17	46	38	01	34	ZABITA DAİRE BAŞKANLIĞI	2.932.728,00	2.909.308,39	0,99
18	46	38	01	35	ETÜT VE PROJELER DAİRE BAŞKANLIGI	5.327.465,00	2.510.099,79	0,47
19	46	38	01	36	YAPI VE KONTROL DAİRE BAŞKANLIĞI	75.996.471,00	74.786.740,75	0,98
20	46	38	01	37	DESTEK HİZMETLERİ DAİRE BAŞKANLIĞI	439.485,00	238.154,86	0,54
21	46	38	01	38	PARK BAHÇELER VE AĞAÇLANDIRMA DAİRE BAŞ	15.142.785,00	12.883.757,95	0,85
					TOPLAM	**530.500.000,00**	**370.116.872,92**	**0,70**

2- TEMEL MALİ TABLOLARA İLİŞKİN AÇIKLAMALAR

Vergi gelirleri olarak 6.809.000,00 ₺ bütçe tahminde bulunulup 5.912.116,20 ₺ olarak gelir elde edinilerek % 87 oranında gerçekleşme sağlanmıştır.

Teşebbüs ve Mülkiyet gelirleri için 146.410.000 ₺ bütçe tahmininde bulunup 180.557.480,63 ₺ olarak gelir elde edinilerek % 123 oranında gerçekleşme sağlanmıştır.

Alınan Bağış ve Yardımlar olarak 51.500.000 ₺ bütçe tahmininde bulunulmuş olup yılı içerisinde 743.961,00 ₺ gelir elde edilerek % 0,01 oranında gerçekleşme sağlanmıştır.

Diğer Gelirler (Kanuni Paylar İller bankası, Maliye Bakanlığı Payı vs) için 194.881.000 ₺ olarak bütçe tahmininde bulunulmuş olup; yılı içerisinde 205.707.966,66 ₺ olarak gelir elde edilerek % 105 oranında gerçekleşme sağlanmıştır.

Sermaye gelirleri olarak 115.400.000 ₺ bütçe tahmininde bulunulmuş olup 38.268.151,74 ₺ gelir elde edilerek % 33 oranında gerçekleşme sağlanmıştır.

Böylece 2012 yılı gelir bütçesi olarak 515.000.000 ₺ Gelir tahmininde bulunulup yılı içerisinde 431.189.676,23 ₺ olarak gelir elde edilerek % 84 olarak gerçekleşmiştir.

2012 yılı gelirimiz 431.189.676,23 ₺ olarak gerçekleşmiş olup bu gelirimizin % 44'ne tekabül eden 191.367.017,37 ₺' si Merkezi hükümetten gelen Maliye ve İller Bankası paylarından oluşmaktadır. Devletten gelen bu paranın % 28'sine tekabül eden kısmı tekrar vergi pirim olarak devlete iade olarak ödenmiştir.

Belediyemiz tarafından tahakkuk ettirilen Vergi Gelirlerimizin oranı toplam gelirlerimizin içerindeki payın % 1 ini, Teşebbüs ve Mülkiyet gelirlerimiz toplam gelirlerimizin % 42'ini Diğer Gelirlerimiz (Kişi ve Kurumlardan Alınan paylar, diğer çeşitli gelirler) % 48'ını, Sermaye Gelirlerimiz %'9 sini teşkil etmektedir. Toplamda tahmini bütçe gelirlerimiz 515.000.000,00 ₺ olarak tahmini bütçe yapılmış olup; yılı içerisinde 431.189.676,23 ₺ olarak gerçekleştiğinden gelirimiz % 84 oranında gerçekleşmiştir.

Gider bütçemiz 370.116.872,92 ₺ olarak %70 ile gerçekleşmiş olup yatırımcı birimler için konulan ödeneklerin yılı içerisinde harcamasının yapılması halinde bu oran % 93 olacaktı.Gider bütçemizin içinde personel giderleri toplam giderimizin % 11'ini Sosyal güvenlik prim giderlerimiz % 2'ini mal ve hizmet alım giderlerimiz % 26'sını Cari transfer giderlerimiz % 03'ünü, yatırım giderlerimiz % 54'unu Sermaye Transferleri giderlerimiz % 04'ünü teşkil etmektedir.

3-MALİ DENETİM SONUÇLARI:

Belediyemiz Belediye meclisinin seçtiği Denetim Komisyonu ve Sayıştay tarafından her yıl Gelir- Gider hesapları ve mali kayıtlar denetlenerek rapora bağlanmıştır.Sayıştay tarafından 2012 yılında 2011 yılı hesap denetimleri gerçekleştirilmiştir. Raporlara gerekli savunmalar ve düzenlemeler yapılmıştır.

B- PERFORMANS BİLGİLERİ

2012 yılında Belediyemiz birimleri tarafından yürütülen faaliyet ve projelere ilişkin bilgiler aşağıda yer almaktadır.

1. FAALİYET VE PROJE BİLGİLERİ

ÇEVRE KORUMA VE KONTROL DAİRESİ BAŞKANLIĞI

1-SAĞLIK HİZMETLERİ VE GSM ŞUBE MÜDÜRLÜĞÜ

Kayseri Büyükşehir Belediyesi sınırları dâhilinde 1. sınıf Gayri Sıhhi Müesseseleri ruhsatlandırmak ve denetlemek.

5393 sayılı Belediye Kanununun 80. maddesine göre il sınırları İçindeki akaryakıt, LPG ve CNG oto gaz istasyonlarının ruhsatlandırılması, Denetlenmesi ve yaptırım uygulanması, Büyükşehir Belediyesi tarafından yapılan veya işletilen alanlardaki işyerlerine Büyükşehir Belediyesinin sorumluluğunda bulunan alanlarda işletilecek yerlere ruhsat vermek ve denetlemek.

Faaliyetleri itibariyle çevre ve insan sağlığı açısından sakınca teşkil eden ve ruhsatsız faaliyet gösteren işletmelere (sorumluluk alanları dâhilinde) Belediyemiz Encümeni tarafından kapatma kararları alınarak faaliyetten men işlemi uygulamak Gerçek ve tüzel kişilerin faaliyetleri ile ilgili olarak kanunlarda belirtilen izin ve ruhsatları vermek.

İmar planında belirlenen sanayi alanı dışındaki sınai faaliyetlere yer seçim izin belgesi düzenlemek.

RUHSATLANDIRMA VE DENETİM FAALİYETİ

Büyükşehir Belediyemiz sınırları içerisindeki 1.sınıf Gayrisıhhi müesseselerin, akaryakıt ve LPG ikmal istasyonlarının ve mülkiyeti belediyemize ait 3.sınıf G.S.M. lerin ruhsatlandırılması ve denetimi tarafımızdan yürütülmektedir. 2012 yılı içerisinde **1** adet 1.sınıf, 14 adet Akaryakıt ve LPG istasyonu ve **1** adet 3.sınıf iş yeri açma ve çalışma izni düzenlenmiştir. Yasal prosedürlere uymayan **4** adet akaryakıt istasyonu ve **3** adet lokanta kapatılmıştır.

GEÇİŞ YOLU İZİN BELGESİ

Karayolları kenarında yapılacak ve açılacak tesisler hakkında yönetmelik kapsamında olan iş yerlerine tarafımızca Geçiş Yolu İzin Belgesi düzenlenmekte olup 2012 yılında **16** adet izin belgesi düzenlenmiştir.

POLİKLİNİK HİZMETİ

2012 yılında Belediyemiz Yetkili aile hekimliğinde kayıtlı olan personelimizden **930** kişinin muayene ve tedavileri yapılmıştır.

2-SOSYAL HİZMETLER VE ENGELLİLER KOORDİNASYON ŞUBE MÜDÜRLÜĞÜ

Çevre Koruma ve Kontrol Daire Başkanlığı Bünyesinde hizmet veren birimimiz; Kayseri Büyükşehir Belediyesi Mücavir alanları içerisinde yaşayıp; Sosyal ve Ekonomik yoksunluk içerisinde bulunan veya korunmaya, bakıma, yardıma ve desteğe ihtiyaç duyan çocuk, genç, yetişkin, yaşlı, engelli kişi, aile, mülteci veya sığınmacı statüsüne sahip kişi ve gruplara götürülecek her türlü sosyal hizmet ve yardım faaliyetlerinin planlanması,koordinasyonu ve yürütülmesi faaliyetlerinden sorumludur.

AŞEVİ VE SOSYAL YARDIM BÜFESİ HİZMETLERİ

Kocasinan ve Melikgazi ilçelerinde bulunan 10 adet Aşevimizde ve 11 adet sosyal yardım ekmek büfesinde muhtaçlıkları tespit edilen 1431 aile ve kişi bazında 5914 kişiye günlük ekmek, 756 aile ve kişi bazında 3066 kişiye günlük üç çeşit yemek verilmektedir. 01.01.2012-31.12.2012 tarihleri arasında yukarıda zikredilen muhtaç kişilere toplam 2,609,086 adet ekmek verilmiştir.Kocasinan ve Melikgazi İlçelerimizde bulunan Aşevlerimizde 10 Aşçı, 10 Aşçı yardımcısı ve 2 Sosyal Hizmet personeli olmak üzere toplam 22 personel görev yapmaktadır.

YIL	AŞEVI	SOSYAL YARD. BÜFESI	EKMEK VE YEMEK ALAN AILE	EKMEK VE YEMEK ALAN KIŞI	YILLIK DAĞITILAN EKMEK
2006	10	11	2355	10721	5,010,749 Adet
2007	10	11	2445	11176	4,349,696 Adet
2008	10	11	2133	9622	3,625,423 Adet
2009	10	11	2320	10133	4,063,802 Adet
2010	10	11	1936	8141	3,547,375 Adet
2011	10	11	1818	7706	3.029,603 Adet
2012	10	11	1431	5914	2.609,086 Adet

AYNI YARDIM HIZMETLERI

a- Aşevi ve Sosyal Yardım Büfelerimizden yardım alan fakir ve muhtaç Ailelere ve birimize müracaat eden muhtaçlıkları tespit edilen ailelere içeriğinde; Çay (2 kg), Şeker (4 kg), Zeytin (2 kg), Makarna (4 kg), Pirinç (2,5 kg), Kuru Fasulye (2 kg), Nohut (2 kg), K.Mercimek (1 kg), Domates Salçası (850 gr), Ayçiçeği Yağı (5 lt.); gıda maddeleri bulunan 7.500 adet iaşe paketi yardımında bulunulmuştur.

b-) Belediyemize müracaat eden fakir ve muhtaçlıkları tespit edilen 46 kişiye günlük ihtiyaçlarını karşılamak üzere nakit para yardımı yapılmıştır.

c-) Belediyemiz tarafından Erciyes Üniversitesinde okumakta olan ve maddi sıkıntı içerisindeki erkek ve kız öğrencilere 500 adet kaban, 500 adet pantolon, 500 adet kazak yardımı yapılmıştır.

d-) Yapılan hane araştırmalarında fakir ve muhtaçlıkları tespit edilen 52 aileye 13.750 kg. kömür yardımı yapılmıştır.

e-) 23.10.2011 tarihinde Van ve ilçelerinde meydana gelen deprem sonrası şehrimize gelen ve misafirhanelere yerleştirilen 2340 kişi depremzede ailenin günlük yemek ihtiyaçları belediyemiz tarafından karşılanmıştır.

f-) 23.10.2011 tarihinde Van ve ilçelerinde meydana gelen deprem bölgesinden şehrimize gelen bu güne kadar her türlü ihtiyaçları karşılanıp tekrar memleketlerine dönmek isteyen Vanlı depremzede 13 ailenin (63 kişi) dönüş için otobüs biletleri alınmıştır.

g-) Fakir ve Muhtaçlığı tespit edilen 18 aileye muhtelif ev eşyası (Televizyon, Buzdolabı, Çamaşır makinesi, Fırın, Kanepe, Baza, Yatak, Yorgan, Elektrik süpürgesi, Ütü vb.) yardımı yapılmıştır.

FAKIR VE MUHTAÇ KIŞI VE AILELERE YAPILAN YARDIMLAR

YIL	İAŞE	ENGELLİ ARACI-VS.	GİYİM	YAKACAK	NAKDİ YARDIM
2006	8.000 Adet	10 Adet	3000 Kaban 6000 Ayakkabı	-	139 Aile
2007	7.000 Adet	63 Adet	-	-	58 Aile
2008	10.000 Adet	15 Adet	200 Ayakkabı	80 Ton Odun 425 Ton Kömür	33 Aile
2009	5.000 Adet	14 Adet	50 Kışlık Bot 25 Kaban	30 Ton Odun 208 Ton Kömür	70 Aile
2010	5.500 Adet	3 Adet	202 Ayakkabı 459 Giyim	-	154 Aile
2011	7.000 Adet	6 Adet	3776 Kışlık Bot 3000 Kaban 3800 Kazak	-	95 Aile
2012	7.500 Adet	5 Adet	500 Pantolon 500 Kaban 500 Kazak	13.750 Kg. Kömür	46 Aile

ENGELLİLER KOORDİNASYON MERKEZİ HİZMETİ

Belediyemiz mücavir alanlarında ikamet eden sosyal ve ekonomik yoksunluk içerisinde bulunan kişilerin gerek şahsi müracaatları gerek dolaylı müracaatları neticesinden özürlü kişinin yerinde sosyal incelemesi yapılarak hangi tür sosyal hizmet ve yardıma ihtiyaç duyduğu belirlenerek (Engelli aracı, tıbbi malzeme, yiyecek, yakacak...) gerekli yardımlar yapılmaktadır. Ayrıca birimimizde Engelli Kayıt Sistemi oluşturularak engellilere rehberlik, yönlendirme ve danışmanlık hizmeti verilmektedir.

a-) 2012 yılında Fakir ve Muhtaç olduğu tespit edilen 5 engelli kişiye tekerlekli sandalye verilmiştir.

b-) 10-16 Mayıs 2012 "Engelliler Haftası" etkinliklileri çerçevesinde Erciyes Dağı Tekir Yaylasında 500 engelli ve ailesine yönelik yemekli Türk Halk Müziği Konseri düzenlenerek, düzenlenen etkinlikle engellilerimizin moral ve motivasyonu yükseltilmiştir.

ÇOCUK EVLERİ

Sosyal Hizmetler ve Çocuk Esirgeme Kurumu Genel Müdürlüğü ile Kayseri Büyükşehir Belediyesi Başkanlığı arasında 01.12.2006 tarihinde yapılan işbirliği protokolü ile

korunmaya muhtaç çocuklar arasında halen hizmet verilen toplu yaşanılan kuruluşlar yerine ÇOCUK EVİ adı altında en çok 8 çocuğun barınıp yaşamlarını sürdürebileceği, temel gereksinimlerinin karşılanabileceği, toplu yaşamın getirdiği olumsuzlukları yaşamadan çocukların kendine güvenli, geleceğe umutla bakabilen,arkadaşlık,komşuluk ve mahalle gibi kavramları doyasıya yaşayarak öğrenebilecek, toplumla iç içe ve toplumun gerçeklerini bilerek ayakları üstüne basabilen bir gençlik yetiştirmek amacıyla 01.03.2007 tarihinden itibaren ilimizde 4 adet çocuk evi kiralanarak bu evlerde 18 erkek 6 kız çocuğu toplam 24 çocuğun her türlü bakım hizmeti verilmektedir.

YAPILAN SOSYAL ETKİNLİKLER

Çeşitli mekanlarda bütün çocuk evlerindeki çocuklarımızın kaynaşması, kardeşlik, arkadaşlık bağlarının kurulması ve sağlamlaştırılması amacıyla beraberce eğlenceli, öğretici geziler, piknikler, sosyal ve kültürel etkinlikler düzenlendi.

Ocak ayında sosyal etkinlik amacıyla Beştepeler ve Kıranardı piknik alanında çocuklara piknik yaptırılarak eğlence düzenlenmiştir.

Şubat ayında kültürel ve topluma kazandırma aktivitesi amacıyla Tiyatroya, Sinemaya, Basketbol maçına ve Melikşah Üniversitesine götürülerek kültürel aktiviteler yapılmıştır.

Mart ayında çocuklarımızın kaynaşması amacıyla Erciyes dağına gidilerek piknik yapılmıştır. Ayrıca Polis Okulu ziyaret edilerek kültürel aktiviteler yapılmıştır.

Mayıs ayında Talas ve Fuar mesire alanına gidilerek piknik yapılmıştır. Ayrıca kutlu doğum haftasında ve anneler gününde konferanslara katılarak sosyal ve kültürel etkinlik düzenlenmiştir.

Temmuz ayında Sarımsaklı Barajına ve Erciyes mesire alanına gidilerek piknik yapılmıştır. Ayrıca Ramazan ayı münasebeti nedeniyle Turizm Otelcilik okuluna ve Seyit Burhanettin iftar çadırına, iftar yemeğine gidilmiştir.

Ağustos ayında Yamula Barajına, Erciyes Tekir yaylası mesire alanına gidilerek piknik yapılmıştır. Ayrıca Konya gezisi düzenlenerek Mevlana Türbesi ziyaret edilmiştir.

Ekim ayında Erciyes dağı, Beştepeler ve Ali dağı mesire alanına gidilerek piknik yapılmıştır. Ayrıca Kurban bayramı münasebetiyle Talas'ta bulunan kayseri evinde bayramlaşma yapılarak sosyal etkinlik düzenlenmiştir.

Aralık ayında çocuklarımızın kaynaşması amacıyla iki çocuğumuzun doğum günü için eğlence düzenlenmiş olup, ayrıca Tiyatro gösterisine gidilerek Sosyal ve Kültürel etkinlik düzenlenmiştir.

Çocuklarımızın akraba,aile,kardeşleriyle görüşmeleri için akraba aile buluşma günleri gerçekleştirilmiştir.Kardelen, Gül, Nergis, Açelya çocuk evlerinde bulunan çocuklarımız hafta sonları değerlendirmek amacıyla Kaymek, izcilik, bilgisayar ve ney kurslarına katılarak kültürel, sportif ve topluma kazandırma aktiviteleri yaptırılmıştır.

Ayrıca çocuklarımızdan bir kısmı halen yüzme ve tekvando kurslarına devam etmektedir.

ÖĞRENİMLERİ VE OKUL TAKİPLERİYLE İLGİLİ ÇALIŞMALAR

Açılışından bu yana faaliyet gösteren çocuk evlerimiz, eğitici-bakıcı annelerin desteğiyle çocukların toplumsal ve duygusal gelişimlerini gerçekleştirmeyi hedeflemekte, çocuklara inceleme ve araştırma olanağı sağlayıp okulun ve çevrenin öğrenim olanaklarından en iyi biçimde yararlanmalarını sağlayarak çocukların doğru, hızlı, anlamlı, sesli ve sessiz okuma becerisi kazanmalarını ve bu yolla her türlü yazılı kaynaktan beklenen sürede yararlanmalarını sağlayacaktır.

Çocuklarımız;zamanı iyi kullanarak tam öğrenme yollarını kavrayacak;bir konuyu öğrenmede,öğrenilen konuyu pekiştirmede izlenecek etkin yolları tanıyıp;bunun sonucunda kendilerine özgü verimli çalışma,tam öğrenme ve uygulama yöntemlerini geliştirmiş olacaklardır.

Çocukların okul ve ders–başarı durumlarını takip etmek üzere her iki çocuğa bir anne görevlendirilmiştir.Annelerin görevlerinin işleyiş durumları ise çocuk evi sorumlusu tarafından takip edilmektedir.

Çocukların okul durumları hakkında öğretmenleriyle 15 günde bir görüşmeler yapılmakta, davranışları, ders başarı durumları,arkadaş ilişkileri hakkında bilgiler alınmaktadır.

Çocuklarımız;çocuk evlerine yakın mesafedeki okullara devam etmekte oldukları için eğitici-bakıcı anneler,çocukların okul-başarı durumlarının takibini kolaylıkla yapmaktalar.

3-ÇEVRE HİZMETLERİ ŞUBE MÜDÜRLÜĞÜ FAALİYETİ

- 2872 sayılı çevre kanunu,
- 5627 sayılı enerji verimliliği kanunu,
- Birleşmiş milletler iklim değişikliği çerçeve sözleşmesine yönelik kyoto protokolü,
- Katı atıkların kontrolü yönetmeliği,
- Tehlikeli atıkların kontrolü yönetmeliği,
- Çevresel gürültünün değerlendirilmesi ve yönetimi yönetmeliği,
- Hava kalitesi değerlendirme ve yönetimi yönetmeliği,
- Atıkların düzenli depolanmasına dair yönetmelik,
- Hafriyat toprağı, inşaat ve yıkıntı atıklarının kontrolü yönetmeliği,
- Su kirliliği kontrolü yönetmeliği,
- Isınmadan kaynaklanan hava kirliliğinin kontrolü yönetmeliği,
- Bitkisel atık yağların kontrolü yönetmeliği,
- Tehlikeli maddelerin sınıflandırılması, ambalajlanması ve etiketlenmesi hakkında yönetmelik,
- Katı atıkların kontrolü yönetmeliği,
- Tehlikeli atıkların kontrolü yönetmeliği,
- Atık yönetimi genel esaslarına ilişkin yönetmelik,
- Atıkların yakılmasına ilişkin yönetmelik,
- Atıksuların kanalizasyona deşarj yönetmeliği,
- Atık pil ve akümülatörlerin kontrolü yönetmeliği,
- Ambalaj atıklarının kontrolü yönetmeliği,
- Tıbbi atıkların kontrolü yönetmeliği,
- Çevre kanununca alınması gereken izin ve lisanslar hakkında yönetmelik,
- Valilik talimatları,
- Belediye meclis ve encümen kararları doğrultusunda görev yapmak.

KATI ATIK DEPOLAMA FAALİYETLERİ :

EVSEL KATI ATIKLARIN TOPLANMASI, TRANSFERİ VE BERTARAFI

5216 sayılı Büyükşehir Belediyesi kanununun 7. Maddesine göre Büyükşehir Belediyesi; katı atıkların kaynakta toplanması ve aktarma istasyonuna kadar taşınması hariç katı atıkların ve hafriyatın yeniden değerlendirilmesi, depolanması ve bertaraf edilmesine ilişkin hizmetleri yerine getirilmesi, bu amaçla tesislerin kurulması, kurdurulması, işletilmesi veya işlettirilmesi ile ilgili sorumlu tutulmuştur. Ayrıca evsel atıkların toplanması görevi ilçe belediyelerine verilmiştir.

Kayseri genelinde tüm ilçelerde ortalama :
Evsel nitelikli atık miktarı : **225.872,25 ton/yıl**
Evsel nitelikli Endüstriyel atık Miktarı : **24.210,03 ton/yıl** toplanmaktadır

KAYSERİ KATI ATIK YÖNETİMİ PROJESİ:

Dünya Bankasınca sağlanacak mali ve teknik destek çerçevesinde mutabakata varılan Ülke Ortaklık Stratejisi kapsamındaki Belediye Hizmetleri Projesine (Ek Finansman II) dahil edilen **Kayseri Katı Atık Yönetimi Projesi** (KAY C1) kapsamında 2012 yılı içerisinde TEMPO – IGIP Ortak Girişim firması ile Kesin Projelerin ve İhale Dokümanlarının Hazırlanması ve İnşaat Kontrollüğü Danışmanlık Hizmetleri Alım İşine ait sözleşme imzalanmıştır.

Sözleşme kapsamında;

Kayseri Katı Atık Düzenli Depolama Tesisi ve Pilot Kompost Tesisi Kesin Projeleri hazırlanarak Çevre ve Şehircilik Bakanlığı ile Dünya Bankası'ndan onay alınmıştır.

ÇÖP GAZINDAN ENERJİ ÜRETİMİ

Katı atıklardan vahşi depolama sahalarında oluşan gazlar aktif toplama sistemiyle, yerleştirilen özel borular yardımıyla toplanmakta, böylece kontrol dışı oluşan gazların çevreye zarar vermeden bertarafını sağlanmakta ve patlama riski azaltılmaktadır. Depolama sahalarında oluşan metan içerikli çöp gazının sağlıklı bir şekilde toplanması ve toplanan gazdan da enerji üretilmesi için kurulan tesis ile 2012 yılı içerisinde üretilen elektrik miktarı **12.173.764 (KW)** dır.

TIBBİ ATIKLARIN TOPLAMA,TAŞIMA VE BERTARAFI

Tıbbi atıkların toplanması, taşınması ve bertaraf işini meclis kararı ile devrettiğimiz Turanlar Çevre Teknolojileri Mühendislik İnşaat Taahhüt ve Ticaret Ltd. Şti. Tarafında hazırlanan 2012 yılı faaliyet raporuna göre, ilimiz Kayseri Büyükşehir sınırları dâhilinde sağlık kuruluşlarından toplanan ve bertaraf sağlanan atık miktarı **1.610.297** Ton dur.

ÖMRÜNÜ TAMAMLAMIŞ LASTİKLER

25.11.2006 tarih ve 26357 sayılı Resmi Gazetede yayımlanan Ömrünü Tamamlamış Lastiklerin Kontrolü Yönetmeliği kapsamında Büyükşehir Belediyesi atölyelerinden kaynaklanan ömrünü tamamlamış lastikler, ulusal atık taşıma formu düzenlenerek 2012 yılı içinde **LASDER'e** teslim edilmiştir. Lisanslı firmaya teslim edilinceye kadar ömrünü tamamlamış lastikler için atölyelerimizde beton zemin üzerinde etrafı çevrili bir alan belirlenmiş olup yığılmalara mahal vermeyecek sıklıkta yetkili firmaya teslim edilerek, lisanslı firmalarca bertarafı gerçekleştirilmiştir.

Kentimizde Ömrünü Tamamlamış Lastikleri toplama-taşıma yetkisine sahip firmalar, atık üreticilerinden belirli periyotlar ile topladıkları lastikleri çevreye zarar vermeyecek şekilde taşıyarak ara depolama yapmadan yakma lisansına sahip ÇİMSA Çimento Tesisinde bertarafını sağlamaktadır.

2012 yılı içinde Büyükşehir Belediyesi Hizmet Sınırları içerisinde toplanarak bertarafı gerçekleştirilen Ömrünü Tamamlamış Lastiklerin miktarı **1620 Ton** 'dur.

ATIK PİLLER

Pil Üreticileri ve İthalatçıları Derneği (TAP) ile Büyükşehir Belediyesi sınırları içerisinde kalan İlçe Belediyelerini de kapsayacak şekilde Atık Pillerin toplanmasına ve uygun şekilde bertaraf edilmesine ilişkin protokol imzalanmıştır.

Bu protokol ile hizmet sınırlarımız içerisinde oluşan atık piller 2011-2012 yılı içerisinde Kocasinan, Melikgazi, İncesu, Hacılar, Talas sınırları içerisinde bulunan okul, cami, eczane ve muhtarlıklar vasıtası ile bertaraf edilmek üzere toplatılmış ve ***Taşınabilir Pil Üreticileri ve İthalatçılar Derneğine*** teslim edilmiştir.

Protokol kapsamında; her yıl değişik zamanlarda Başkanlığımız koordinasyonunda, İlçe Belediyeleri, TAP ve Milli Eğitim Müdürlüğü katılımlarıyla ilköğretim okullarında atık pil toplama kampanyası düzenlenmektedir.

2011-2012 eğitim-öğretim yılı atık pil toplama kampanyası sonunda Büyükşehir Belediyemizce düzenlenen törenle en çok atık pil toplayan İlköğretim Okullarımıza ödülleri verilmiştir. ***2012 yılı içerisinde İlimiz genelinden toplanan atık pil miktarı 3.270 Kg 'dır.***

BİTKİSEL ATIK YAĞLAR

2012 yılı içerisinde Bitkisel Atık Yağlar ile ilgili Büyükşehir Belediyemiz sınırları dahilinde Melikgazi, Kocasinan, Talas ve Yahyalı ilçelerimizde bulunan atık üreticilerinden;

Çevre ve Şehircilik Bakanlığından lisanı bulunan ***Kolza Biod. Yak.ve Pet. Ür. San ve Tic. A.Ş.*** tarafından ***toplanan bitkisel atık yağ miktarı 72.014 Kg 'dır.***

Melikgazi İlçe Geneli : 44.250 Kg
Kocasinan İlçe Geneli : 21.949 Kg
Talas İlçe Geneli : 5.250 Kg
Yahyalı İlçe Geneli : 565 Kg

Çevre ve Şehircilik Bakanlığından lisanı bulunan ***Ezici Yağ Elekt. Üret. San. ve Tic. A.Ş.*** tarafından ***toplanan bitkisel atık yağ miktarı 5,500 Kg 'dır.***

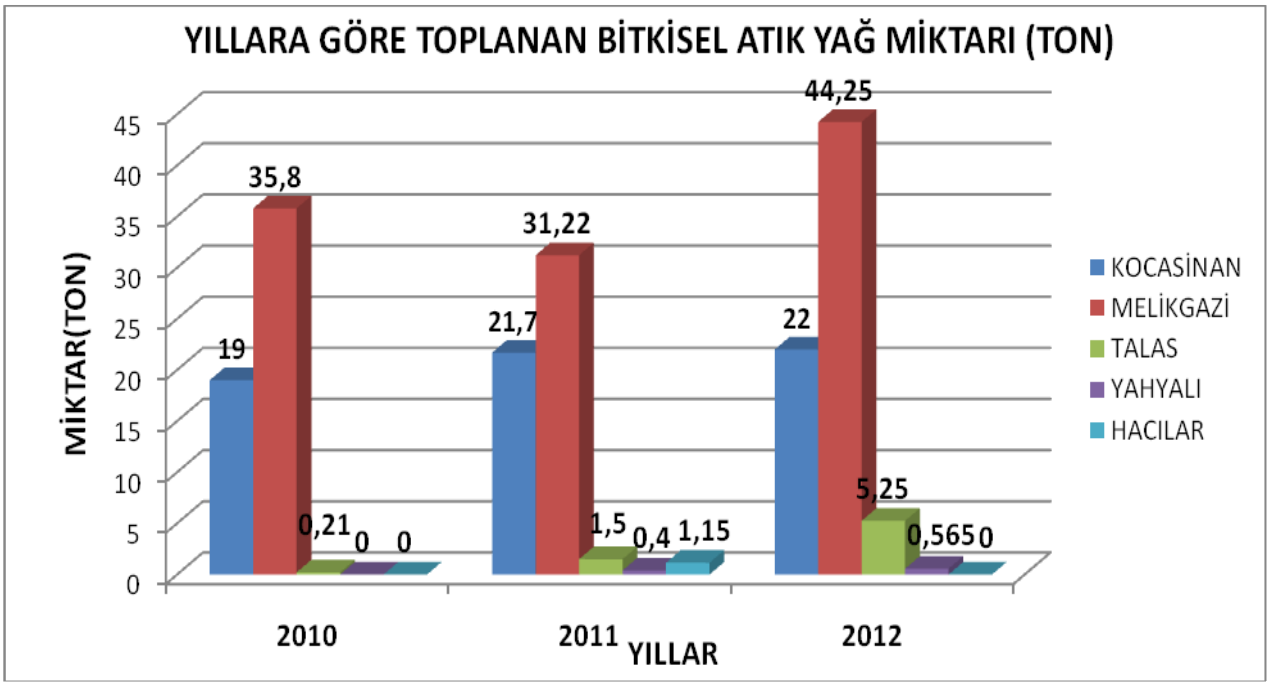

İlçe belediyelerimiz işyeri açma ve çalışma ruhsatı verilmesi aşamasında işletmenin bitkisel atık yağlar konusunda lisanslı firma ile sözleşme imzalama şartının yerine getirilmesi ile ilgili çalışmalara başlamıştır.

AMBALAJ ATIKLARI

Ambalaj Atıkları; merkez Kocasinan, Melikgazi, Talas, Hacılar, İncesu İlçe Belediyelerimizce haftanın belirli günlerinde program dâhilinde evlerden poşetler ile ayrıca kentin belirli bölgelerine konulan atık kumbaraları ile Lisanslı Firmalarca kendi idarelerinin hazırlamış olduğu **Ambalaj Atıkları Yönetim Planları** kapsamında toplatılmıştır.

Ayrıca Şube Müdürlüğümüz tarafından dilekçe ile müracaat halinde kamu kurumları ve özel çalışma ofislerine büro içi kâğıt geri dönüşüm kumbarası dağıtılmıştır.

TEHLİKELİ ATIKLAR

ATIK YAĞLAR

Büyükşehir Belediyesi atölye ve şantiyelerinden kaynaklanan atık yağlar kırmızı renkli üzerinde atık yağ olduğunu belirtir ibarelerin bulunduğu tanklarda, geçirimsiz zeminde depolanmakta ortalama üçer aylık periyotlar ile Bakanlıktan Lisans almış firmalara Ulusal Atık Taşıma Formu ile teslim edilerek kontrollü olarak bertaraf/geri kazanımı sağlanmıştır.

2012 yılı içerisinde Büyükşehir Belediyemiz atölyelerinden kaynaklanan atık yağlar Çevre ve Şehircilik Bakanlığı'ndan lisans almış PETDER'e teslim edilmiştir. 2012 yılı içinde yaklaşık ***20 ton*** Atık Yağ toplanarak Lisanslı Firmalara teslimatı yapılarak bertarafı gerçekleştirilmiştir.

Gerek kamu kurum ve kuruluşlarının araç bakım istasyonları gerekse özel sektörden kaynaklanan atık yağların lisanslı firmalar tarafından ayrı olarak toplanması amacıyla İlimiz genelinde bilgilendirme çalışmaları ile Kent genelinde Atık Motor Yağlarının Bakanlık tarafından lisanslandırılmış firmalar aracılığıyla toplatılmasının sağlanması amacıyla çalışmalar başlatılmıştır.

ATIK YAĞ FİLTRELERİ

2012 yılı içinde Büyükşehir Belediyemiz atölyelerinde araç bakım faaliyetleri sonucunda oluşan Atık Yağ Filtreleri tehlikeli atık sınıfına girmektedir ve bertarafı lisanslı firmalarca gerçekleştirilmesi gerekmektedir. 2012 yılı içinde Büyükşehir Belediyemiz bünyesinde oluşan ***1.560 kg*** atık yağ filtresi Çevre ve Şehircilik Bakanlığı'ndan lisan almış ***Bertaraf Arıtma Teknolojileri Geri Dönüşüm Tic. ve San A.Ş.***'ye ulusal atık taşıma formu düzenlenerek teslim edilerek bertaraf/geri kazanımı gerçekleştirilmiştir.

KARTUŞ-TONER VE FLOURASAN LAMBALAR

2012 yılı içinde Büyükşehir Belediyemiz bünyesinde bulunan tüm birimlerden kaynaklanan atık kartuş-toner ve floresan lambaların çöpe karıştırılmadan ayrı olarak toplanması çalışmalarına başlanmıştır. Toplanan atıklar özel sızdırmaz depolama alanlarında biriktirilmekte olup yeterli miktara ulaştığı anda Çevre ve Şehircilik Bakanlığı'ndan lisans almış firmalarda bertarafı gerçekleştirilecektir.

AMBALAJ ATIKLARININ TOPLANMASI VE HALKIN BİLİNÇLENDİRİLMESİ FAALİYETLERİ

Tüketim toplumu olduğumuz çağımızda, doğal kaynaklarımız dünya nüfusunun artması ve tüketim alışkanlıklarının değişmesi nedeni ile her geçen gün azalmaktadır. Bu nedenle hammadde tüketimini azaltmak, değerlendirilebilir nitelikli atıkları geri dönüştürmek sureti ile doğal kaynaklarımızı verimli kullanmak zorundayız. Bu nedenle geri dönüşümün doğal kaynaklarımızın korunması ve verimli kullanılması için son derece önemli bir işlemdir.

Geri dönüşüm; enerji tasarrufu sağlanması, katı atık depo sahasına giden atık miktarının azaltılması ve ekonomiye yatırım bakımından başlıca faydalarını saymak mümkündür. Bu kapsamda şube müdürlüğümüz gelecek kuşaklara daha iyi ve yaşanabilir çevre bırakmak adına çevre kirliliğinin azaltılması ve geri dönüşüm hakkında bilinçlendirilme için 2011–2012 eğitim öğretim yılında okullara eğitim faaliyetleri düzenlenmiştir. Ayrıca şube müdürlüğümüz tarafından dilekçe ile müracaat halinde kamu kurumları ve özel çalışma ofislerine büro içi kâğıt geri dönüşüm kumbarası dağıtılmakta ve ilçe belediyelerimiz tarafından haftanın belli günlerinde ambalaj atıkları toplanmaktadır.

EĞİTİM FAALİYETLERİ

Kentimizde etkili atık yönetim sisteminin oluşturulabilmesinin hemşerilerimize çevre bilincinin verilmesi ile sağlanabileceğinden yola çıkarak, bünyemizde bulunan sanat ve mesleki eğitim kurslarında (KAYMEK) çevre eğitim faaliyetleri düzenlenmiş olup yaklaşık ***500 kişiye*** çevre eğitimi verilmiştir.Mülga Çevre ve Orman Bakanlığı, yayımlamış olduğu 2010/9 nolu Genelge ile Büyükşehir Belediyelerinden 3 yıl süreli Entegre Atık Yönetim Planının hazırlanmasını istemiştir. Bu Kapsamda ***"Kayseri Entegre Atık Yönetim Planı"*** oluşturulmuş ve onaylanmak üzere Mülga Çevre ve Orman Bakanlığına gönderilmiştir.

HAVA KİRLİLİĞİ FAALİYETLERİ

2006 yılından itibaren Çevre Şehircilik Bakanlığından alınan yetki devri ile hizmet sınırlarımız içerisinde bulunan ve yetki devri kapsamında, Isınmadan Kaynaklı Hava Kirliliği Yönetmeliği, İl Mahalli Çevre Kurul Kararı, 5216 Sayılı Büyükşehir Belediye Kanunu ve diğer kanunların belediyelere verdiği görevleri yerine getirmek ve 1608 Sayılı Belediye Cezaları Kanunu gereğince Maktu Ceza Yönetmeliği gereğince hizmet sınırlarımız içerisinde;

- Isınmadan Kaynaklı Hava Kirliliği Yönetmeliği ve İl Mahalli Çevre Kurul Kararı gereği belirlenen Kocasinan, Melikgazi, İncesu, Hacılar ve Talas merkez ilçelerimizde kullanılan katı yakıtların ve satış noktalarının denetimi,

- Isınma amacı ile merkezi sistem bulunana ve sistem içersinde katı yakıt kullanan bina ve iş yerlerine sıcak su kazanlarının verimini arttırmak ve hava kirliliği emisyonunu en aza indirmek amacıyla periyodik bakımlarının kontrolleri**,**

- Sıcak su sisteminin sıcak su kazan operatörü belgesine sahip ehliyetli kişiler tarafından kullanılması ve belgelerin kontrolleri ve operatörlerin bilinçlendirilmesi

- Kış sezonu başlamadan iş yeri ve binaların baca temizliklerine ait bandrollerin kontrolleri

- Yeni Sanayi Sitesi, Eski Sanayi, Hurdacılar Sitesi, Doğu Sanayi, Ağaç İşleri, Demirciler Sitesi, Orta Sanayi gibi küçük ve orta ölçekli işletmelerin denetimi

- Belediyemiz sınırları içersinde satılan ve kullanılan yakıtların numune alma ve analiz sürecinin gerçekleştirilmesi

Konularında hava kirliliği faaliyetlerini yürütmektedir. 2012 yılında yürütülen çalışmalara ait veriler ve uygulanan idari para cezalarına ilişkin Tablo-1deki gibidir.

	DENETİM YAPILAN	NUMUNE ALINAN	İDARİ PARA CEZASI İŞLEMİ UYGULANAN
KATI YAKIT SATIŞ NOKTASI	340	51	2
KONUT, İŞYERİ	214	24	11
DİĞER	2	1	1
TOPLAM	255	76	14

Şehrimizde Çevre ve Şehircilik Bakanlığına ait ısınma ve sanayi amaçlı yakıtlardan ve trafikten kaynaklanan kirletici emisyonların ölçülmesi amacıyla İlimizi temsil edecek 3 bölgede hava kalitesi ölçüm istasyonu kurulmuştur. SO_2 (kükürt dioksit), PM (partikül madde), NOx (azot oksitler), CO(karbon monoksit) parametreleri; Organize Sanayi Bölgesinde (Kayseri-1), Özel Melikgazi Hastanesi bahçesinde (Kayseri-2) ve Hürriyet Mahallesinde (Kayseri-3) kurulu bulunan 3 ayrı istasyonda yapılmaktadır.

4-VETERİNER İŞLERİ ŞUBE MÜDÜRLÜĞÜ FAALİYETLERİ

Çevre kalitesi yüksek ve yaşanabilir bir kent için çevre ve halk sağlığına yönelik koruyucu çalışmalarda bulunmaktadır.
Sahipli ve sahipsiz hayvan sağlığı iyileştirilmesine yönelik çalışmalar, hayvanlardan kaynaklı çevre kirliliğinin önlenmesi, yok edilmesi, hayvanlarla ya da hayvancılık faaliyetleri yüzünden iletilen şikayet ve kusurların denetlenmesi görevlerini icra etmektedir.

KÖPEK BAKIMEVİ

Bakımevimizde sahipsiz hayvan sağlığı iyileştirmesine yönelik çalışmaların yapılması kapsamında vatandaşlar ya da ilçe belediyeler tarafından getirilen sahipsiz köpeklerin Köpek Bakımevinde rehabilitasyonu, kısırlaştırılması, sahiplendirilmesi, 5199 sayılı yasaya göre işaretlenip sokağa salınması ve bakımevine gelen tüm köpeklerin bilgisayar ortamında kayıt altına alınması faaliyeti yürütülmektedir.

5199 sayılı hayvanları koruma kanununa ve Çevre ve Şehircilik Bakanlığının Hayvanların Korunmasına Dair Uygulama Yönetmeliğine uygun olarak, ilçe belediye ekiplerince Kayseri büyükşehir sınırları içerisinden toplanan ya da sahipleri tarafından bakılamayan köpekler Köpek Bakımevine getirilerek tutanakla kayda alınır. Geçici bir tasma numarası verilir. Genel muayenesi yapılır. Paraziter mücadelesi yapılır. Hasta olanlar tedavi edilir.10 günlük gözetime alınır.
Gözetim sonunda kısırlaştırma operasyonu yapılır. Aynı zamanda bir kulak küpesi takılarak kısırlaştırılan köpekler işaretlenir. İyileşen köpeklerden sahiplendirilemeyenler getiren ilçe belediyesine alındığı ortama bırakılmak üzere tutanakla teslim edilir. Sahipleri tarafından getirilen köpekler tekrar sahiplendirilinceye kadar bakımevinde tutulur.

SOKAK KÖPEKLERİNİN REHABİLİTASYON İŞLEMLERİ

Kayseri Büyükşehir Belediyesi Veteriner İşleri Şube Müdürlüğü bünyesinde bulunan Köpek Bakımevinde sokak hayvanlarını rehabilitasyon faaliyetleri kapsamında ilçe belediyelerden gelen köpekler tutanakla teslim alınır, bilgisayar ortamında kayıtlarının tutulmasıyla işleme başlanır.

Kayıt altına alınan köpeklere geçici bir tasma numarası takılıp genel muayenesi yapılır. Genel muayenesi sırasında hasta veya gebe olduğu tespit edilen köpekler tedavi ve doğum için ayrı bölümlere konur. Hastalık belirtisi göstermeyen köpekler uygun bir paraziter ilaçlamadan sonra,10 günlük gözlem bölümlerine aktarılır. Bu süre sonunda sağlam olduğu kanaatine varılan köpekler uygun bir teknikle anestezi altında kısırlaştırma operasyonuna tabi tutulur. Operasyon sırasında kulağına kısırlaştırıldığına dair kalıcı kulak küpesi takılır. Daha sonra iyileşmesi için operasyon sonrası bekleme bölümlerine nakledilir. Operasyondan sonraki hafta iyileşen köpeklere kuduz aşıları yapılır. Daha sonra getiren belediye ekiplerine teslim tutanağı düzenlenerek iade edilir. İlçe belediyeler 5199 sayılı yasaya uygun olarak alındıkları ortama köpekleri geri bırakır. Bütün bu işlemler her aşamada kayıt altına alınır.

SOKAK KÖPEKLERİNİN TEDAVİ İŞLEMLERİ

İlçe belediyelerin ekipleri tarafından getirilen köpeklerin içlerinden hasta olanlar genel muayene sırasında ayrılarak, koyulan teşhise göre bir terapi ya da ameliyatla tedavi edilir. Trafik kazası ya da benzer travmalar sonucu ortopedik bozuklukları röntgen desteğinde teşhis edilerek hayvanların sokakta kendi imkânları ile yaşayabilecekleri düzeye eriştirilmeye çalışılır. Bu işlemlerin sonunda sağlıklı olan köpekler kısırlaştırma, aşılama ve numaralandırma işlemlerine tabi tutulur. Bütün bu işlemler her aşamada kayıt altına alınır. Tüm köpekler kuru mama ile beslenirler. Bakımevi belirli periyotlarda dezenfekte edilir.

Yıllara göre köpek bakım evinde yapılan işlemler :

YAPILAN İŞLEMLER	2009	2010	2011	2012
Bakımı yapılan hayvan sayısı	816	1096	1165	1100
Sahiplendirilen hayvan sayısı	325	489	650	840
Kuduz aşısı yapılan hayvan sayısı	555	740	875	700
Paraziter kontrolü yapılan hayvan sayısı	650	850	875	700
Kısırlaştır yapılan köpek sayısı	---	---	500	----

EĞİTİM FAALİYETLERİ
İLKÖĞRETİM ÖĞRENCİLERİNİN BAKIMEVİ ZİYARETLERİ VE EĞİTİM

Veteriner İşleri Müdürlüğü bünyesinden bir personelin eşliğinde, Okul müdürlüğünce görevlendirilen öğretmenlerimizin de gözetiminde köpek bakımevine getirilirler. Bakımevi personelimizden bir veteriner sağlığı teknikeri tarafından bakımevi gezdirilip öğrencilere hayvanların bulunduğu padoklar hakkında bilgi verilir. Gezi sonrası, zoonoz hastalıklar ve sokak hayvanları konusunda seminer verilir. Veteriner hekimimiz tarafından öğrencilerin soruları cevaplandırılır.

Hayvanlarla ilgili dikkat edilmesi gereken konularda hatırlatmalarda bulunulur. Öğrencilere Hayvan sevgisini aşılamak amaçlı bilgiler aktarılır

KEDİ BAKIM EVİ

Kayseri Büyükşehir Belediyesi olarak Türkiye'de yine ilklerden olan kedi bakım evimizi 2012 yılı içinde hizmete açmış bulunmaktayız, Kedi evimizde şehrimizde bakıma muhtaç kedilerine bakım ve veterinerlik hizmetleri verilmektedir, kedi evimizde 2012 yılı içinde 178

kedinin bakımı yapılarak, 89 kedi sahiplendirilmiş, 28 kedi kısırlaştırılmış, 178 kediye parazit ve diğer aşıları yapılmıştır,

BEŞTEPELER HAYVANAT BAHÇESİ

Beştepeler hayvanat bahçesinde bulunan 3 tür ve 398 adet hayvanın bakım ve sağlık hizmetleri gerçekleştirilmektedir,veteriner sağlığı teknikerleri ve bakım personeli ile hayvanlara doğal ortam koşulları hazırlamak adına düzenli temizlik ve bakım işleri yürütülmektedir,Ayrıca doğal ortamlarında zarar görmüş yaralı veya sağlık durumunu yitirmiş vahşi kanatlılara da veteriner hekim kontrolünde bakım hizmeti verilmekte sağlığına kavuşan hayvanlar tekrar doğal hayata salınmaktadır.

KURBANLIK HAYVAN SATIŞ YERLERİ VE KESİM YERLERİ DENETİMLERİ

Kayseri Büyükşehir Belediyesi Çevre Koruma ve Kontrol Daire Başkanlığı Veteriner Şube Müdürlüğü ekipleri, Kurban Bayramı öncesi kurbanlık hayvan satış noktalarında , bayram süresincede kesim noktalarında denetim faaliyetlerini yürütmektedir.Bu denetimler için 30 adet veteriner hekim görevlendirilmekte, veteriner hekimler denetimleri satıcılardan Veteriner Sağlık Raporu, Menşe Şahadetnamesi soruyor. Kurbana uygun olmayan hayvanları satanlara ve sağlık koşullarına uymayanlara uyarılarda bulunarak işlem yapan ekipler, ayrıca dağıttıkları broşürler ile kurbanlık havyan alımı ve kesimi konusunda vatandaşları bilgilendiriyor. Kesim süresince yapılan denetimlerde karşılaşılabilecek hayvan hastalıkları ve sağlıksız koşulları ortadan kaldırmak için halkı bilgilendirme faaliyetlerini yürütmektedir,faaliyetler 3 satış noktası 30 kesim alanında yürütülmektedir,ayrıca 3 kurban satış noktasında ultrason cihazlı uzman veteriner hekimler görevlendirilerek, gebe hayvan satışının önüne geçildi.

MEZARLIKLAR MÜDÜRLÜĞÜ FAALİYETLERİ

2012 yılı içerisinde yapımı gerçekleştirilen Şehir Mezarlığına 144 adet mezarların parselasyonu yapılarak hizmete hazırlandı. 2012 yılı içerisinde Eski Mezarlığa 718, Taşlıburun Mezarlığına 748, Gesi –İldem Mezarlığına 356, Argıncık Mezarlığına 257, Bülbül pınarı Mezarlığına 129, Anbar Mezarlığına 161 ve Garipler Mezarlığına 83, Gayrimüslim

Mezarlığına 4 adet olmak üzere toplam 2456 adet cenazelerin defin edilmesine kadar her türlü işlemleri yapıldı.

Şehir dışına giden takribi 700 adet cenazeye yıkama hizmeti ve 38 cenazeye şehir dışı taşıma hizmeti verildi. Çeşitli nedenlerle 15 adet cenazenin başka mezarlıklardan sorumluluğumuzdaki mezarlara nakil işlemleri gerçekleştirildi.

Sorumluluğumuzdaki 6 adet mezarlıklarda yaptırılarak hizmete sunulan 2403 adet mezarlar satılarak kayıtları defterlere, bilgisayar'a ve Mezarlık Bilgi Sistemine (MEBİS) işlendi. 1547 adet mezar kullanım belgeleri tanzim edilerek mezar sahiplerine verildi. Definleri belediyemize ait mezarlıklara yapılan 2456 adet cenazelerin her türlü kayıtları (Defter, Bilgisayar ve Mezarlık Bilgi Sistemi [MEBİS]) girilerek hizmete sunuldu.

Mezarlık içerisi güvenliği için Eski Mezarlık 1. kapı çevresine kamera sistemi çekilerek hizmete sunuldu. Diğer kapılar için kamera sisteminin altyapı çalışmaları bitirildi.

Yıl içerisinde mezar yapan firmalara 1962 adet mezar yapım ruhsatı verildi ve kontrolü yapıldı. Ayrıca şehir mezarlığı içerisinde Fen İşleri Daire Başkanlığı kanalıyla 135 m ve müdürlüğümüzdeki elemanlarla kendi imkanlarımız kullanılarak 150 m olmak üzere 285 metre istinat duvarı yapıldı.

Müdürlüğümüze bağlı 6 mezarlığa 2500 adet fidan dikimi yapıldı ve 10.000 metre damlama sistemi çekildi.

Müdürlüğümüz bünyesindeki bay ve bayan hocalar vasıtasıyla günlük vukuu bulan cenazelerin evlerine gidilip, Belediye Başkanımızın taziye dilekleri iletilerek ziyaretler yapıldı.

Sene boyunca tüm mezarlıkların günlük temizliği ile beraber Ramazan ve Kurban Bayramlarından önce mezar üstlerinin temizliği de dahil bayrama hazırlık yapıldı.Gece ve gündüz kontrolü görevlilerce (Bekçilerle) yapıldı.

Belediyemize bağlı 6 Mezarlıkta mezar satışlarından ve diğer işlemlerden gelir elde edilmiştir.

BÜTÇE BİLGİ ÖZETİ

HARCAMA KALEMİ	HARCAMA KALEMİ ADI	2012 YILI BÜTÇE ÖDENEĞİ	2012 YILI GİDER
1	Personel Giderleri	1.539.374,00	1.511.205,47
2	SGK Devlet Primi Giderleri	293.274,00	272.111,51
3	Mal Ve Hizmet Alım Giderleri	3.204.399,00	2.965.483,26
5	Cari Transferler	2.800.000,00	1.958.461,74
6	Sermaye Giderleri	1.450.004,00	926.619,78
7	Sermaye Transferleri	0,00	0,00
8	Borç Verme	0,00	0,00
9	Yedek Ödenekler	0,00	0,00
GENEL TOPLAM		**9.287.051,00**	**7.633.881,76**

DESTEK HİZMETLERİ DAİRESİ BAŞKANLIĞI

Belediye birimlerinin faaliyetlerini yürütebilmek için ihtiyaç duydukları her türlü mal ve hizmet taleplerini değerlendirip uygun alım yöntemini (ihale açılması veya doğrudan temin yöntemi) belirlemek, ihale aşamalarının gerçekleşmesini temin etmek, gerekli sözleşme ve anlaşmaları yapmak, temini gerçekleştirilen malın önceden belirlenmiş teknik şartnameye, standartlara vb. uygunluğunu planlamak, yürütmek ve denetlemek. Ortaya çıkan sorunları çözmek.

1-DOĞRUDAN TEMİN ŞUBE MÜDÜRLÜĞÜ

Belediye birimlerince talep edilen Doğrudan Temin kapsamındaki her türlü mal ve hizmet alımlarını uygun şartlarla ve zamanında temin etmek üzere piyasa fiyat araştırması yapılmıştır.

Temin edilen malzemelerin, yaptırılan hizmetlerin ilgili birim ile koordine edilerek gerekli kontrollerinin yapılmasını sağlanmış olup, varlık yönetmeliği hükümlerince taşınır işlem fişi düzenlenmiştir. Ödeme için evrakın tahakkukunun hazırlanarak Mali İşler Dairesi Başkanlığı'na havalesi temin edilmiştir.

Taleplerdeki eksiklikler giderilmiş, sözleşme yapılması gereken alımlarda sözleşme yapılmıştır. Ortaya çıkan sorunlar çözülmüştür.

Kalemin, gelen-giden evrak kayıt ve zimmet defterini düzenli tutması, görevlerini zamanında ve eksiksiz yapması temin edilmiş, resmi yazışmalar mevzuata uygun yapılmış, müdürlük faaliyetleri ile ilgili tüm belgelerin dosyalanması, saklanması, gizliliğin korunması sağlanmıştır.

Doğrudan Temine ilişkin bilgiler aşağıda verilmiştir:

DOĞRUDAN TEMİN	
	2012 GERÇEKLEŞEN
Mal Alımı 22 A	408.964,58
Mal Alımı 22 B	54.778,00
Mal Alımı 22 C	63.000,00
Mal Alımı 22 D	5.205.491,30
Mal Alımı Temsil Tören	51.732,00
Hizmet Alım 22 A	171.048,93
Hizmet Alım 22 B	43.215,38
Hizmet Alım 22 C	263.690,00
Hizmet Alım 22 D	2.560.146,25
Hizmet Alım Temsil Tören	1.736.016,76
Doğrudan Temin Sayısı	3.454

2-MAL ALIMI İHALE ŞUBE MÜDÜRLÜĞÜ

Belediye birimlerinin faaliyetlerini yürütebilmek için ihtiyaç duydukları, ihale yoluyla alınması uygun görülen her türlü malın; uygun şartlarla, zamanında ve istenilen özellikte temin edilmesinin sağlanması için gerekli ihale işlemlerini yapmıştır.

Mal alımı ihalelerine ilişkin bilgiler aşağıda verilmiştir:

MAL ALIM İHALELERİ	
	2012 GERÇEKLEŞEN
Mal alımı ihale sayısı	20
Mal alımı ihale dokümanı satın alan firma sayısı	110
Mal alımı halelere katılan firma sayısı	82
Mal alımı ihalelerde imzalanan sözleşme sayısı	23
Mal alımı ihale bedeli tutarı	15.116.211,25
Mal alımı ihalelerinden iptal edilenlerin sayısı	3

3-HİZMET ALIMI İHALE ŞUBE MÜDÜRLÜĞÜ

Belediye birimlerinin faaliyetlerini yürütebilmek için ihtiyaç duydukları, ihale yoluyla alınması uygun görülen her türlü hizmetin; uygun şartlarla, zamanında ve istenilen özellikte temin edilmesinin sağlanması için gerekli ihale işlemlerini yapmıştır.

Hizmet alım ihalelerine ilişkin bilgiler aşağıda verilmiştir:

HİZMET ALIM İHALELERİ	
	2012 GERÇEKLEŞEN
Hizmet alımı ihale sayısı	18
Hizmet alımı ihale dokümanı satın alan firma sayısı	133
Hizmet alımı ihalelere katılan firma sayısı	68
Hizmet alımı ihalelerde imzalanan sözleşme sayısı	17
Hizmet alımı ihale bedeli tutarı	44.910.975,70
Hizmet alımı ihalelerinden iptal edilenlerin sayısı	2

BÜTÇE BİLGİSİ ÖZETİ

HARCAMA KALEMİ	HARCAMA KALEMİ ADI	2012 YILI NET BÜTÇE ÖDENEĞİ	2012 YILI GİDER
01	Personel Giderleri	244.075,00	158.472,49
02	SGK Devlet Primi Giderleri	45.940,00	23.291,60
03	Mal ve Hizmet Alım Giderleri	129.470,00	56.390,77
05	Cari Transferler	0,00	0,00
06	Sermaye Giderleri	20.000,00	0,00
07	Sermaye Transferleri	0,00	0,00
08	Borç Verme	0,00	0,00
09	Yedek Ödenekler	0,00	0,00
	TOPLAM	**439.485,00**	**238.154,86**

KÜLTÜR VE SOSYAL İŞLERİ DAİRESİ BAŞKANLIĞI

KONSERVATUAR ŞUBE MÜDÜRLÜĞÜ

06–13–20 Ocak 2012 tarihlerinde tiyatro bölümümüzün hazırlamış olduğu büyüklere yönelik **"Salaklar Sofrası"** adlı oyun Belediye Şehir Tiyatrosunda sahnelenmiştir.

08–22 Ocak 2012 tarihlerinde konservatuar tiyatro bölümünün hazırladığı çocuklara yönelik **"Hacivat-Karagöz"** adlı oyun Belediye Şehir Tiyatrosunda sahnelenmiştir.

15–29 Ocak 2012 tarihlerinde konservatuar tiyatro bölümünün hazırladığı çocuklara yönelik **"Bremen Mızıkacıları"** adlı oyun Belediye Şehir Tiyatrosunda sahnelenmiştir.

10–17–24-Şubat 2012 tarihlerinde tiyatro bölümümüzün hazırlamış olduğu büyüklere yönelik **"Komşu Köyün Delisi"** adlı oyun Belediye Şehir Tiyatrosunda sahnelenmiştir.

12–19–26-Şubat 2012 tarihlerinde tiyatro bölümümüzün hazırladığı çocuklara yönelik "**Barış Gezegeni** "adlı oyun Belediye Şehir Tiyatrosunda sahnelenmiştir.

28 Şubat 2012 tarihinde Konservatuar Türk Halk Müziği bölümümüzün hazırladığı **"Türkü Gecesi"** adlı konser Belediye Şehir Tiyatrosunda gerçekleştirilmiştir.

02–09–16–30 Mart 2012 tarihlerinde tiyatro bölümümüzün hazırladığı büyüklere yönelik "**Komşu Köyün Delisi**" adlı oyun Belediye Şehir Tiyatrosunda sahnelenmiştir.

04–11–18–25 Mart 2012 tarihlerinde tiyatro bölümümüzün hazırladığı "Barış Gezegeni" adlı çocuk oyunu Belediye Şehir Tiyatrosunda sahnelenmiştir.

23 Mart 2012 tarihinde Türk Halk Müziği bölümümüz konuk sanatçı "**Turgay BAŞYAYLA**" ile birlikte Belediye Şehir Tiyatrosunda bir konser gerçekleştirmiştir.

27 Mart 2012 tarihinde tiyatro sanatçısı "**Can GÜRZAP**" davet edilmiş olup, Belediye Şehir Tiyatrosunda bir söyleşi programı yapmıştır.

31 Mart 2012 tarihinde Türk Sanat Müziği bölümümüz konuk sanatçı "**Bekir ÜNLÜATAER**" ile birlikte Belediye Şehir Tiyatrosunda bir konser gerçekleştirmiştir.

Uluslararası **7.** Liselerarası tiyatro festivaline katılacak olan okulların provaları **02–20 Nisan** tarihleri arasında Belediye Şehir Tiyatrosunda yapılmıştır

06–13–20–27 Nisan 2012 tarihlerinde tiyatro bölümümüzün hazırladığı büyüklere yönelik "**Komşu Köyün Delisi**" adlı oyun Belediye Şehir Tiyatrosunda sahnelenmiştir.

08–15–22–29 Nisan 2012 tarihlerinde tarihlerin de tiyatro bölümümüzün hazırladığı çocuklara yönelik "**Barış Gezegeni** "adlı oyun Belediye Şehir Tiyatrosunda sahnelenmiştir.

17 Nisan 2012 tarihinde Tasavvuf Müziği bölümümüz Kutlu Doğum Haftası münasebetiyle misafir sanatçı "**Orhan ÇAKMAK**" la birlikte Belediye Şehir Tiyatrosunda bir konser gerçekleştirmişlerdir.

21 Nisan 2012 tarihinde konservatuarımız tarafından davet edilen "**Ankara Klasik Türk Müziği Korosu**" Belediye Şehir Tiyatrosunda bir konser vermişlerdir.

28 Nisan 2012 tarihinde Türk Halk Müziği bölümümüz konuk sanatçı "**Aysun GÜLTEKİN**" ile birlikte Belediye Şehir Tiyatrosunda bir konser gerçekleştirmiştir.

05 Mayıs 2012 tarihinde Türk Sanat Müziği bölümümüz konuk sanatçı "**Ayşe İnak EKİZ**" le birlikte Belediye Şehir Tiyatrosunda bir konser gerçekleştirmiştir.

Gençleri sanat platformunda buluşturmak ve geleceğin sanatçılarının yetiştirilmesine katkıda bulunmak amacıyla bu yıl yedincisi düzenlenen **Uluslararası 7. Liselerarası Tiyatro Festivaline** Kayseri'den **26** okulun yanı sıra Ankara Ümitköy Anadolu Lisesi, İzmir Karabağlar İnönü Lisesi, Adana Seyhan Barbaros İMKB Anadolu Lisesi, İstanbul Küçükçekmece Anadolu Lisesi, Samsun Atakum Cumhuriyet Lisesi ve Yurt dışından Azerbaycan Bakü Türk Anadolu Lisesi ve Almanya Saarbrücken Lisesi olmak üzere toplam **33** okul katılmıştır.

14 Mayıs 'ta Atatürk Anıtına çelenk sunulması ile başlayan Uluslararası 7. Liselerarası tiyatro festivali, oyuncu ve yönetmenlerden oluşan kortejin Büyükşehir Belediye Başkanı **Mehmet ÖZHASEKİ**'yi ziyareti ile başlamıştır.

Aynı tarihte tiyatro festivali açılış programı için davet edilen tiyatro sanatçısı "**Kazım AKŞAR**" Belediye Meclis Salonunda festivalde oyunlarını sergileyecek olan öğrencilerle bir söyleşi programı yapmıştır.

14 Mayıs–01 Haziran 2012 tarihleri arasında festivale katılan liseler oyunlarını Belediye Şehir Tiyatrosunda sahnelemişlerdir.

Yaklaşık **500** gencin gerek oyuncu gerekse de teknik ekip olarak yer aldığı festivali yaklaşık **21.000** kişi izlemiştir.

05 Haziran 2012 tarihinde Tiyatro Festivali kapanış ve ödül töreni Belediye Şehir Tiyatrosunda yapılmıştır.

04–09 Haziran 2012 tarihlerinde konservatuar Resim bölümlerimizin hazırlamış olduğu karma resim sergisi Büyükşehir Belediyesi Başkanlık girişinde sergilenmiştir.

Konservatuarımızda Temmuz ayı içerisinde **10–15 yaş gurubuna** yönelik (**Ud, Keman, Piyano, Gitar, Ney, Bağlama, Halkoyunları ve Tiyatro** bölümlerinden oluşan ve iki ay boyunca devam edecek olan) yaz kurslarımıza **02 Temmuz** tarihinde başlamıştır.

01–02 Eylül 2012 tarihlerinde Konservatuarımızda yaz döneminde açılan yaz kurslarımızın "**Konser ve belge töreni**" Belediye Şehir Tiyatrosunda yapılmıştır.

Konservatuarımızda (**Guaj Boya Resim, Gitar, Bağlama, İleri düzey Bağlama, Ud, Ney, Uygulamalı Tiyatro, Piyano, Keman, Halk Oyunları, Türk Sanat Müziği, Türk Tasavvuf müziği ve Türk Halk Müziği olmak üzere 13 dalda**) 2012–2013 eğitim dönemi **1 Ekim Pazartesi** günü başlamıştır.

21 Ekim 2012 tarihinde Ankara'da yapılan Kadim Kent Kayseri tanıtım etkinlikleri programında Konservatuarımız Türk Halk Müziği bölümümüz " **Kayseri Türküleri**" adlı iki konser vermiştir.

28 Kasım2012 tarihinde **2012–2013** eğitim dönemi tiyatro sezon açılışımız münasebetiyle tiyatro oyuncusu "**İnan Ulaş TORUN** "un misafir sanatçı olarak katıldığı söyleşi programı saat 13.30 'da Belediye Meclis salonunda yapıldı.

Aynı günün akşamı tiyatro bölümümüzün hazırlamış olduğu büyüklere yönelik **"Komşu Köyün Delisi"** adlı oyun Belediye Şehir Tiyatrosunda sahnelenmiştir.

01 Aralık 2012 tarihinde Türk Sanat Müziği bölümümüz Belediye Şehir Tiyatrosunda "**İsmail ÖTENKAYA gecesi**" programında konuk sanatçı "**Orhan SAYGICI**"nın katıldığı bir konser vermiştir.

02–09–16–23–30 Aralık 2012 tarihlerinde tiyatro bölümünün hazırladığı "**Barış Gezegeni**" adlı çocuk oyunu Belediye Şehir Tiyatrosunda sahnelenmiştir.

07–20–28 Aralık 2012 tarihlerinde yine tiyatro bölümümüz hazırladığı "**Komşu Köyün Delisi**" adlı tiyatro oyununu Belediye Şehir Tiyatrosunda sahnelenmiştir.

15 Aralık 2012 tarihinde Türk Halk Müziği bölümümüzün hazırladığı **"Neşet ERTAŞ'ı anma gecesi**" konseri Belediye Şehir Tiyatrosunda gerçekleştirilmiştir.

22 Aralık 2012 tarihinde Tasavvuf Müziği bölümüz Belediye Şehir Tiyatrosunda "**Veysel DALSALDI**" nın konuk sanatçı olarak katıldığı bir konser programı gerçekleştirmişlerdir.

21 Aralık 2012 tarihinde Konservatuarımız tarafından davet edilen **"İstanbul Üniversitesi (OMAR) Türk Müziği İcra heyeti"** solist "**Münip UTANDI**" ile birlikte Belediye Şehir Tiyatrosunda bir konser programı gerçekleştirmişlerdir.

Konservatuarımızda 2012 yılında **5.210 kursiyer eğitim** görmüştür.

KÜTÜPHANELER ŞUBE MÜDÜRLÜĞÜ

Kayseri Büyükşehir Belediyesi Merkez, Belsin ve Gevher Nesibe kütüphaneleri olmak üzere 3 şube ile okuyucularına hizmet vermektedir.

Merkez kütüphanemiz 270, Belsin kütüphanemiz 130, Gevher Nesibe kütüphanemiz ise 140 okuyucuya aynı anda hizmet verebilecek kapasitededir.

Kütüphanelerimizde ödünç kitap verme servisimiz mevcut olup üye olan okuyuculara hikâye, roman ve şiir kitaplarını 15 gün süre ile ödünç vermekteyiz, toplam üye sayımız 1800 kişidir. Üyelerimiz bu yıl içerisinde yaklaşık 12.000 adet ödünç kitap almışlardır.

Ayrıca kütüphanelerimizde ziyaretçilere 10 bilgisayarla internet hizmeti verilmektedir.

2012 yılında kütüphanelerimize 1.084 adet yeni kitap alınmıştır. 500 adet kitap kullanım ömrünü tamamlamış olduğundan irattan düşülmüştür. 2012 yılı itibariyle kütüphanelerimizde bulunan toplam kitap sayımız **13.578**'dir.

	ERKEK	BAYAN	KİTAP ALAN	SERBEST ÇALIŞAN	TOPLAM
MERKEZ KÜTÜPHANE	71.810	62.580	85.810	48.580	134.390
G.NESİBE KÜTÜPHANESİ	37.120	30.110	41.720	25.510	67.230
BELSİN KÜTÜPHANESİ	31.710	27.670	35.410	23.970	59.380
GENEL TOPLAM	140.640	120.360	162.940	98.060	261.000

BANDO VE MEHTER FAALİYETİ

Personelimiz bando ve mehter takımı olarak görev yapmaktadır.

Cumhuriyet Meydanında yapılan bayrak törenleri Büyükşehir Zabıtası ve Büyükşehir Bando Takımı tarafından gerçekleştirilmektedir. Ulusal bayram, gün ve hafta kutlamaları, bayrak törenleri çerçevesinde Bando takımı **175** kez göreve katılmıştır. Mehter takımı ise tarihi gün, kutlamalar vesilesiyle park ve alanlarda halka yönelik **240** konser vermiştir.

Belediye Meclisimizin almış olduğu karar üzerine, ücreti mukabil **69** özel açılış ve toplantıya katılmıştır. Toplam olarak bando ve mehter takımı yıl içerisinde **484** görevi yerine getirmiştir.

TİYATRO FAALİYETİ

Devlet Tiyatroları Genel Müdürlüğü ile yapılan protokol ile Belediyemiz tarafından işletilen kentimizin en işlek caddelerinden birisi üzerinde bulunan Şehir Tiyatrosu modern yapısıyla Kayseri halkına hizmet vermektedir.

Valilik Makamının talebiyle (**10 Kasım, 24 Kasım, 29 Ekim)** gibi resmi bayram ve önemli günler için tiyatromuz **6** adet etkinliğe tahsis edilmiştir. Ücreti mukabil olmak üzere **10** adet etkinliğe tahsis edilmiştir. Ayrıca belediyemizin düzenlediği kültür sanat etkinlikleri için **218** adet etkinliğe tahsis edilmiştir.

KENT VE MİMARSİNAN MÜZESİ FAALİYETİ

- Kent ve Mimarsinan Müzesini 2012 yılı boyunca **102.144** kişi dinleme cihazı alarak gezmiştir.
- Çalışma saatleri mevsimler göre ayarlanmak suretiyle daha fazla ziyaretçiye hizmet verilmiştir.

DİĞER KÜLTÜR VE SANAT FAALİYETLERİ

13 Mart 2012 tarihinde **"İstiklal Marşı'nın Kabulü ve Mehmet Akif Ersoy"** konulu konferans, konuşmacı Prof. Dr. Nevzat ÖZKAN'ın katılımıyla Meclis Salonunda saat 14.00'de gerçekleştirilmiştir.

Tarihimizin altın sayfaları arasında yer alan Çanakkale'ye düzenlenen **"Kültür Turları" ;**

25–26–27 Mayıs 2012 tarihlerinde Refika Küçükçalık İ.Ö.O.ve Halide Nusret Zorlutuna Kız Teknik ve Meslek Lisesi

01- 02–03 Haziran 2012 tarihlerinde İstikbal Lisesi

04–05–06 Haziran 2012 tarihlerinde Hakkı Altop Lisesi katılmıştır.

07 Temmuz 2012 -22 Eylül 2012 tarihleri arasında bundan yaklaşık 6000 bin yıl önce Kayseri'nin ilk kurulduğu yer olan **Kültepe Kaniş-Karum'a** kültür turları gerçekleştirilmiştir.

Belediyemizce Kayseri'nin sosyal ve kültürel hayatına katkı sağlamak için çeşitli etkinlikler düzenlenmektedir. Bu amaç doğrultusunda hem Kayseri'nin sosyal hayatına katkı sağlamak, hem de eski ramazan kültürünü gençlere tanıtabilmek adına 21.07.2012 - 17.08.2012 tarihleri arasında Kayseri'de bulunan İlçe, Belde ve Mahallelerde saat 22.00'de

Ramazan Geceleri programı düzenlenmiştir. Yaklaşık 100.000 kişinin izlediği etkinlik büyük ilgi görmüştür

Tarihimizin altın sayfaları arasında yer alan Çanakkale'ye düzenlenen **"Kültür Turları" ;**

05–06–07 Ekim 2012 tarihlerinde Türkiye Muharip Gaziler Derneği Kayseri Şubesi katılmıştır.

BÜTÇE BİLGİSİ ÖZETİ

HARCAMA KALEMİ	HARCAMA KALEMİ ADI	2012 YILI NET BÜTÇE ÖDENEĞİ	2012 YILI GİDER
01	Personel Giderleri	422.909,00	399.001,87
02	SGK Devlet Primi Giderleri	35.043,00	35.042,42
03	Mal ve Hizmet Alım Giderleri	2.230.749,00	691.892,80
05	Cari Transferler	300.000,00	34.206,45
06	Sermaye Giderleri	0,00	0,00
07	Sermaye Transferleri	0,00	0,00
08	Borç Verme	0,00	0,00
09	Yedek Ödenekler	0,00	0,00
TOPLAM		**2.988.701,00**	**1.160.143,54**

YAPI KONTROL DAİRE BAŞKANLIĞI

1-ERCİYES DAĞI KIŞ SPORLARI VE TURİZM MASTER PLANI ÇERÇEVESİNDE KABAKTEPE DEVELİ I VE II İLE UZUNAĞA VE DÜNDARTEPE MEKANİK TESİSLERİNİN YAPIMI İŞİ

Erciyes Dağı Kış Sporları ve Turizm Master Planı Çerçevesinde Kabaktepe Develi I ve II ile Uzunağa ve Dündartepe Mekanik Tesisleri Yapım İşi LEITNER ROPEWAYS AG/SPA firması tarafından yapılmaktadır.

Erciyes Master Planın bir parçası olan bu tesisler, kış turizmine büyük katkı sağlayacak olup, aynı zamanda Erciyes Dağının Türkiye ve Dünyanın sayılı kış turizm merkezlerinden biri olmasına katkıda bulunacaktır. Tesislerin yapımı ile şehre büyük ölçüde iş imkanı , iç ve dış turizme ise önemli bir getiri sağlaması da amaçlanmaktadır. Bu ihale kapsamında ;

1- 6 CLD Kabaktepe Develi I (6 kişi sandalyeli çift hızlı) 2.172,60 metre hat uzunluğu olan sistem 2.400 kişi/saat çıkış ,400 kişi/saat iniş kapasiteli,

2- 4 CLF Kabaktepe Develi II (4 kişi sandalyeli,tek hızlı) 985,05 metre hat uzunluğu olan sistem 2.000 kişi/saat çıkış, 1.000 kişi/saat iniş kapasiteli,

3-6 CLD Dündartepe (6 kişi sandalyeli çift hızlı) 2.735,60 metre hat uzunluğu olan sistem 1.600 kişi/saat çıkış, 275 kişi/saat iniş kapasiteli

4- 4 CLD Uzunağa (4 kişi sandalyeli çift hızlı) 1612,60 metre hat uzunluğu olan sistem 1.600 kişi/saat çıkış, 400 kişi/saat iniş kapasiteli.

Olmak üzere toplam 4 adet mekanik tesis yapılmaktadır. Kabak tepe Develi I ve II nin yapımı tamamlanmış, diğer iki tesisin yapımı ise devam etmektedir. Tesisler 2013-2014 kış sezonu itibarı ile hizmete açılacaktır.

2-ERCİYES DAĞI 6 ADET MEKANİK TESİSE HİZMET VEREN PİSTLERİN OTOMATİK KARLAMA TESİSLERİ VE BORU HATLARININ YAPIM İŞİ

2011-2012 kış sezonunda hizmete açılan 6 adet mekanik tesise hizmet veren 1.000.000 m^2 pistin yapay karlamasını gerçekleştirmek üzere 327 adet karlama hidrantına bağlanarak çalışacak , 47'si mobil , 33'ü kule üstü olmak üzere 80 adet pervaneli karlama makinesi ile 54 adet karlama çubuğu tesis edilmektedir.Karlama tesisi TECHNOALPIN AG/SPA firması tarafından yapılmaktadır.

Yapay karlama için gerekli olan su Erciyes dağında 2815 metre yüksekliğinde inşa edilen su yakalama yapısıyla temin edilerek , cazibe ile 2640 metre yükseklikte bulunan 235.000 m3 kapasiteli yeni yapılan gölet'e ulaştırılacaktır. Ayrıca ihtiyaç olması halinde 2088 metre yükseklikte bulunan Tekir göletinden orta ve yüksek basınçlı pompalar vasıtasıyla karlama hattına su verilebilecektir.

Karlama hattı ; 32 km uzunluğunda ,muhtelif çaplarda yüksek basınca dayanımlı duktil borular,enerji , data kabloları,basınçlı PE hava boruları ve 4 adet muhtelif ebatlarda pompa binalarından oluşan bir sistem ağıdır. Sistemin yapımı tamamlanmış test ve devreye alma çalışmalarına başlanmıştır.

3-ERCİYES DAĞI KONGRE VE YÖNETİM BİNASI YAPIM İŞİ

Erciyes dağı yönetim binası 2 bodrum kata ilave olarak zemin + 4 kat olmak üzere toplam 7 katlı olup yaklaşık 2500 m^2 kapalı alana sahiptir. 1. Bodrum katında 350 m^2 lik

kapalı otoparkı vardır. 2. bodrum kat ve 3. kat personelin gecelik konaklama ihtiyacını karşılamak üzere yatakhane katları olarak dizayn edilmiştir. Bu katlarda planlanan odalarda duş, wc, dinlenme salonu gibi müştemilatlar bulunmaktadır. Binanın zemin katı turizm danışma ofisi ve lobi olarak planlanmış olup, birinci ve ikinci katlar çalışma ofisi olarak inşa edilmiştir. Yönetim binasının son katı ise personel yemekhanesi olarak projelendirilmiştir. Giydirme cam ve alüminyum kompozit kaplama ile modern bir görünüme sahip olan yönetim binasının yapımı tamamlanmıştır.

4-ERCİYES DAĞI KIŞ SPORLARI VE TURİZM MASTER PLANI ÇERÇEVESİNDE 2 ADET PERSONEL BİNASI YAPIM İŞİ

Erciyes Dağı Kış Sporları ve Turizm Master Planı Çerçevesinde Hisarcık Kapı ve Hacılar Kapı giriş bölgelerine inşa edilen iki adet bina 2.250 şer m^2 kapalı alana sahiptir. Binalar Bodrum, Zemin+2 Normal kat ve çatı katından oluşmaktadır.

Binalardan Hacılar Kapı bölgesinde yapılanı Erciyes Dağı'nda görev yapan personelin konaklaması amacıyla inşa edilmiş olup, Hisarcık Kapıda yapılan binanın ise Otel olarak işletilmesi planlanmaktadır.

Binalarının bodrum katında depo ve makine dairesi, zemin katında açık ofis, toplantı odası, mutfak, dinlenme ve TV izleme odası bulunmaktadır. Binaların birinci ve ikinci katlarında toplam 28 adet otel konforunda donatılmış duş ve wc'li odalar yapılmıştır. Her katta çamaşır yıkama ve kurutma odası da mevcut olan binanın çatı katı ise personel yemek ihtiyacını giderecek yemekhane ve mutfak olarak tasarlanmıştır.

Dış cephesi dağ evi görüntüsünde olan gayet modern bu binaların yapımı tamamlanmıştır.

5-ERCİYES DAĞINDAKİ SOSYAL TESİSLERDE İKMAL İNŞAATI YAPIM İŞİ

Erciyes Dağı Kış Sporları ve Turizm Master Planı dahilinde bulunan mevcut sosyal tesisleri kapsayan iş kapsamında misafirlerin daha rahat zaman geçirmelerini sağlamak amacıyla bazı eklentiler yapılmıştır.

Bu ihale kapsamında Hacılar kapı giriş bölgesinde Gondol garajı altında bulunan ve kullanılmayan 900 m^2 alan içerisinde sağlık tesisi, spor kulüpleri için odalar, yönetim odaları, bay-bayan mescit ve wc ler ile bilet satış ofisleri oluşturulmuştur. Aynı bölgede yaz-kış yoğun ilgi gösterilen gondol tesislerine çıkışta özürlü ve yaşlı vatandaşlarımız için asansör inşa edilerek konforlu bir şekilde tesislere ulaşımları sağlanmıştır.

Gondol tesisleri üst istasyonuna gelen kayakçılar ve diğer misafirlerimiz yaralanabileceği 170 m^2 alanlı bay-bayan mescit ve wc inşa edilerek hizmete sunulmuştur.

Hisarcık kapı bölgesinde bulunan sosyal tesislerdeki wc bölümlerinin girişleri açık alandan kapalı alana alınmış ve abdest alma yerleri eklenerek daha kullanışlı hale getirilmiştir. Yine bu sosyal tesis içerisinde bay bayan mescit inşa edilerek hizmete sunulmuştur.

6-KUMARLI BÖLGESİNE HAYVANAT BAHÇESİ YAPIM İŞİ

Anadolu Harikalar Diyarı projesi kapsamında bulunan Hayvanat bahçesi , Kumarlı bölgesinde 180.000 m^2 alan içerisinde inşa edilmektedir.

Hayvanat bahçesi; girişte üçgen forma sahip çatı örtüleri ve çevresinde su kuşları barınaklarının bulunduğu bir göletle insanları karşılamaktadır. Girişteki üçgen forma sahip çatı örtüleri altında; mescit, wc, kafeterya ve satış birimleri gibi bölümler bulunmaktadır. Misafirlerin keyifli zaman geçirebilecekleri, özenle hazırlanmış hayvanat bahçesi projesi Kayseri kenti için çok önemli bir etkinlik merkezi ve sosyal tesis olmaya adaydır.

HAYVANAT BAHÇESİ PROJESİ KAPSAMINDA

1-Sürüngen Barınağı ; 14 tip barınak

Timsah, renkli kurbağa (2) , akrep, tarantula, semender, kaplumbağa, yılan(2), bukalemun, ufak iguana, dev iguana, dev piton, albino piton

2-Maymun Barınağı; 12 tip kafes

3-Kuş Kafesi Barınağı; 32 tip barınak

4-Su Kuşları Barınağı; 9 tip barınak

5-Ayı Barınağı; 5 tip barınak

6-Deve-Lama Barınağı; 2 tip barınak

7-Kümes Hayvanları Barınağı; 13 tip barınak

8-Koyun, keçi, geyik, kurt, çakal, yaban kuşu, tavuz kuşu barınağı; 12 tip barınak

9-Aslan, kaplan, puma barınağı; 12 tip barınak

10-Zebra, kanguru barınağı; 3 tip barınak

Olmak üzere **114 adet barınak** bulunmaktadır.

180.000 m^2 nin 166.545 metrekaresi açık alan, 13.455 metrekaresi kapalı alan olarak inşa edilmektedir.

7-ANADAOLU HARİKALAR DİYARI PROJESİ KAPSAMINDAKİ EĞLENCE VE OYUN PARKI YAPIM İŞİ

Kumarlı mevkiinde tüm Kayseri halkına ve çevre illerine hitap edebilen yurt dışındaki Temalı parklar kalitesinde bir park projesi yapılması amaçlanmıştır. Yap-İşlet-Devret modeliyle yaptırılan parkın içerisinde ulusal ve uluslar arası değerler kullanılarak eğlence

atmosferi oluşturulacaktır.Park 70.000 m^2 alana kurulu ve 30 adet büyük küçük eğlence cihazından oluşacaktır.

- Bu park Türkiye'de halen mevcut olan Lunaparklardan cihazlar ve atmosferi oluşturan dekorasyon açısından oldukça farklı olacaktır.

- Eğlence parkı dizaynında ve cihazların üretiminde uluslar arası standartlar kullanılacaktır. Bu nedenle park yoğun kullanıma dayanımlı yüksek güvenlik standartlarında olacaktır.

EĞLENCE PARKINDAKİ OYUN GRUPLARI VE ÖZELLİKLERİ

- ZİNCİR: Koltuk kapasitesi 24 kişi olup maximum yükseklik :38mt dir.
- ROLLER COASTER : 22 Metre rampa yüksekliğinde, 535 Metre ray uzunluğunda,16 kişi kapasiteli, hızı 65 km/saat ve Saatlik kapasitesi 600 kişi dir.
- FLIPPING ACTION ARM: 13 Metre yüksekliğinde, 12 kişi kapasiteli, Saatlik kapasitesi 720 kişi dir.
- SUPER JUMPER /JUMP A ROUND : Koltuk kapasitesi 24 kişi,6 adet araç x 4 kişi,Maximum yükseklik 3,5 mt dir.
- DROP TOWER: Koltuk kapasitesi 12 kişi,Maximum yükseklik :37mt dir.
- PEDAL BOT: Koltuk kapasitesi 8 kişi,(4 adet bot x 2 kişi), Gölet içinde dolaşmak için alternatif bir eğlencedir.
- ŞİŞME OYUN GRUBU
- DISCOVERY: Koltuk kapasitesi 30 kişi, Maximum yükseklik 20mt dir.
- BIG FARM : Koltuk kapasitesi (5x4) 20 kişi kapasiteli, Hat uzunluğu: 130 mt,5 adet traktörden oluşmaktadır.Hareketli çiftlik hayvanları mevcuttur
- TRAMBOLİN: 10 Yataklı, klasik haline gelmiş, rağbet gören bir ünitedir.
- RAOUND A BOAT: Koltuk kapasitesi 34kişi, 15 mt çapında 3 tepeli dir.
- RAOUND A BOAT: Koltuk kapasitesi 34kişi, 15 mt çapında 3 tepeli dir.
- TOP DANCER: Koltuk kapasitesi 18 kişi,Max.yükseklik 6,8 mt ,Saatlik kapasitesi 700 kişi
- DÖNME DOLAP: Koltuk kapasitesi 144 kişi (24 kabin x 6 kişi), Max yükseklik:33 mt,S aatlik kapasitesi: 1250 kişi dir
- KORKU EVİ: Koltuk kapasitesi 12 kişi (6 vagon x 2kişi),Saatlik kapasitesi 300 kişi
- ÇARPIŞAN OTOMOBİL: Koltuk kapasitesi: 32 kişi (16 araç x 2 kişi)
- MEGA DISCO : Koltuk kapasitesi 24 kişi, Maximum yükseklik :10mt dir.
- CAROUSEL: Koltuk kapasitesi 26 kişi,Max yükseklik 7 mt,Saatlik kapasitesi: 600 kişi dir
- FLUME RIDE: Koltuk kapasitesi 20 kişi,Maksimum yükseklikler :4 mt ve7 mt lik iki adet düşüş rampası, Zirve yüksekliği 20 mt dir
- RAPID RIDE: Koltuk kapasitesi 24 kişi,250 metre parkur uzunluğu
- SPINNING COASTER : Koltuk kapasitesi 24 kişi, Maksimum yükseklik 10 mt dir
- KIDDY GAMES: Çeşitli özellikte ve çocuklara yönelik 17 adet oyuncak yer almaktadır. Çocuklar kapalı olan bu alanda yaz ve kış aylarında keyifle eğlenebileceklerdir.

- KIDDY TOWER: Koltuk kapasitesi 6 kişi, Maksimum yükseklikler 7 mt,Çocukların yararlanabildiği yumuşak iniş çıkışlarla en üst noktaya çıktıkları eğlence değeri yüksek bir ünitedir.
- KIDDY WHEEL: Koltuk kapasitesi 18kişi, Maksimum yükseklikler 7 mt dir.
- NASREDDİN HOCA TEMALI TÜNEL OYUNU(INTERACTIVE DARK RIDE): Koltuk kapasitesi 16 kişi,Toplam 5 ayrı temalı masal parkurundan oluşmaktadır.Ziyaretçiler ray üzerinde hareket eden araçlarda otururken bu bölümlerin arasından sabit ve rahatsız etmeyecek bir hızda gezerek bölümlerdeki masalların içinde yer alan kahramanların 3 boyutlu ve hareket eden robotların eşliğinde tamamen hikayeye uygun bir atmosferde keyifle turlarını sürdüreceklerdir.Kendilerini Nasreddin hoca masalının içinde hissedeceklerdir.Eğlendirirken bir taraftan görerek etkileşim/eğitim fonksiyonu bulunacak olan bu ünite, tamamen bu parka özel tasarlanacak ve türkçe ses destekli olarak ses/ışık destekli uygulanacaktır.
- 4D CINEMA: Koltuk kapasitesi 36 kişi, 3 boyutlu özel gözlüklerle , ekrandaki filmin içindeki objeleri yanında gibi görerek etkileyen 3d sinema sistemlerinin çok üzerinde yeni bir teknoloji. Su rüzgar, koku vb birçok uygulama filmle senkronize biçimde uygulanabilmektedir
- TOP HAVUZU: Koltuk kapasitesi 20 kişi Maksimum yükseklikler 6 mt dir.
- MINI PIST: Koltuk kapasitesi 6 kişi (6 adet araç x 1 kişi) Aküyle çalışan çeşitli görünümde araçların kullanılabileceği bir yarış pistinden oluşmaktadır
- VIDEO OYUNLARI VE SİMÜLATÖRLER: Çeşitli özellik ve yaş gruplarına yönelik ekranlı - toplu- kumandalı birçok video game /arcade oyunu yaklaşık 300 mt² lik bu kapalı alanda yaz ve kış aylarında keyifle eğlenebileceklerdir.
- HEDİYELİ BECERİ/GRUP OYUNLARI: Çeşitli özellik ve yaş gruplarına yönelik beceri esaslı ve hediyeli grup olarak oynanabilen oyunlar yer almaktadır.

8-LAZER OYUN MERKEZİ YAPIM İŞİ

Tesis ; Yap-işlet-devret modeli ile 10 yıllığına kiraya verilmiştir.

İçerisinde kafe , bekleme alanı ve ıslak hacimlerin bulunduğu lazer oyun merkezi toplam 700 m^2 inşaat alanına sahiptir.

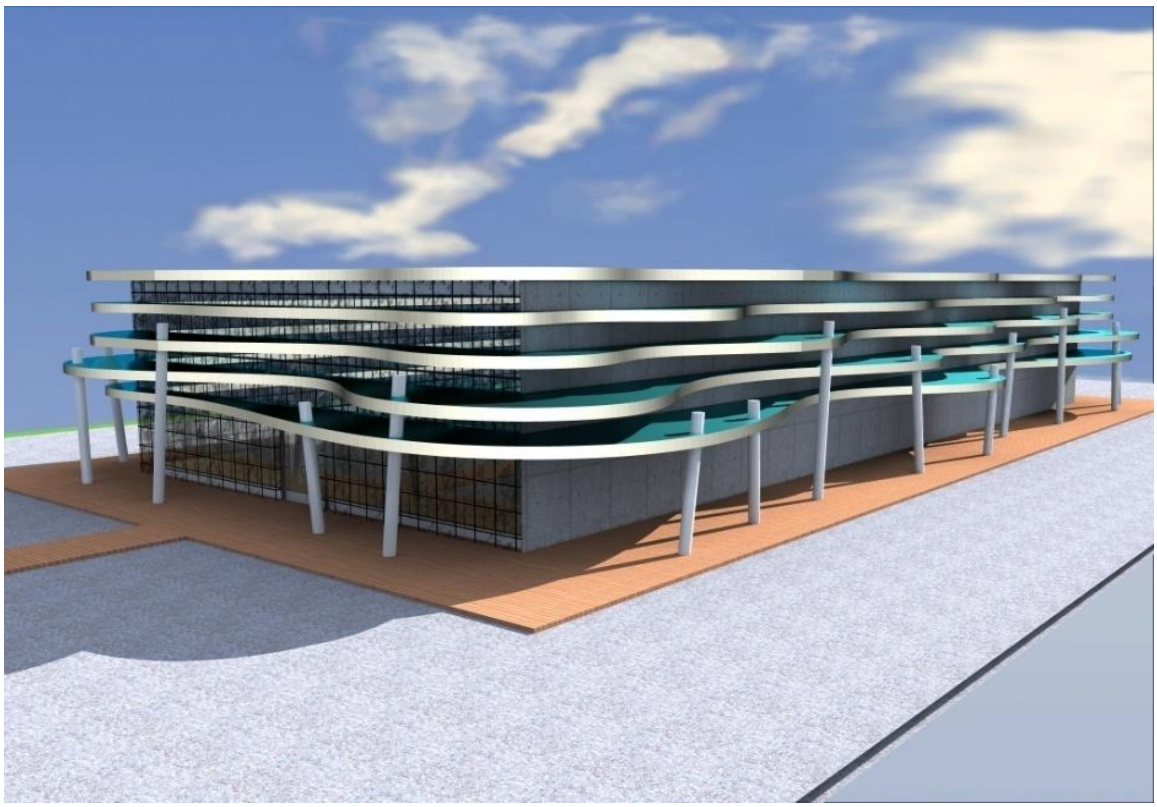

9-BUZ PİSTİ YAPIM İŞİ

Anadolu Harikalar Diyarı projesi çerçevesinde yapılmakta olan buz pisti, 2050 m^2 inşaat alanına ve 450 m^2 doğal buz pisti alanına sahiptir.

Gelen misafirlerin sosyal ihtiyaçlarını karşılayabilecekleri, dinlenip sohbet edebilecekleri, yemek yiyebilecekleri mekanlara sahip bu modern sosyal tesis Kayseri halkımızın hizmetine en iyi şekilde sunulacaktır.

Zemin ve asma kattan oluşan bu yapıda buz pateni pistinin yanı sıra çocuk oyun alanı, kafeterya bay-bayan wc –soyunma odası gibi hizmet alanları da mevcuttur.

Yapı dış cephesinde erimiş buzu sembolize eden akrilik panel kaplamayla, renkli cam cephe boşluklarıyla kendini gösteren buz pisti binası tamamlanmıştır.

10-1200 KİŞİLİK İLAVE SALON YAPIM İŞİ

Salon toplam 3000 m^2 kapalı alanlı ve çeşitli sosyal etkinliklerin yapılabileceği 1200 koltuk kapasitesi ile 200 m^2 sahneye sahiptir. Profesyonel ve teknolojik ses ve sahne sistemleri ile donatılmış olan salon mevcut kongre ve spor merkezinin eklentisi olarak projelendirilmiştir. Bu modern bina şehrimizdeki büyük kapasiteli organizasyonlara ev sahipliği yapacaktır. Salon inşaatı bitme aşamasındadır.

11-60 DAİRELİK C2 TİP KONUT YAPIM İŞİ

1'inci Komando Tugay Komutanlığı ile Kayseri Büyükşehir Belediyesi Başkanlığı arasında imzalanan protokol kapsamında yapımına başlanan 60 Dairelik C2 Tip Konut İnşaatında; Bodrum kat, zemin kat ve 4 normal kattan oluşan bir bloğun oturum alanı 600 m^2 olup, her biri 135 m^2 brüt alana sahip 20 daireden oluşmaktadır.

3+1 şeklinde planlanan daireler tünel kalıp sistemi ile yapılmaktadır.

12- ÜNİTELİ MİSAFİRHANE YAPIM İŞİ

1'inci Komando Tugay Komutanlığı ile Kayseri Büyükşehir Belediyesi Başkanlığı arasında imzalanan protokol kapsamında 12 üniteli misafirhane ve 1 adet müstakil konut yapım işine başlanmıştır.

Misafirhane binası ; bodrum kat, zemin kat ve 1 normal kattan oluşmakta ve içerisinde 14 adet suit oda bulunmaktadır.Yapının toplam inşaat alanı 750 m^2'dir.

Müstakil konut binası ise, zemin ve 1 normal kattan oluşup , 200 m^2 brüt alana oturmaktadır.Komutan konutu ünitesi içerisinde bulunan kapalı garaj ve er konutu bölümü ise tek kattan oluşup 100 m^2'lik taban alanına sahiptir.

13-GÜLTEPE MAHALLESİNDE ÇEVRE DÜZENLEME YAPIM İŞİ

1'inci Komando Tugay Komutanlığı ile Kayseri Büyükşehir Belediyesi Başkanlığı arasında imzalanan protokol kapsamında yapılmakta olan 60 Dairelik C2 Tip konutların çevre düzenlemesi yapılmaktadır.

4000 m^2 alan üzerinde yapılacak düzenleme kapsamında;

100 araçlık otopark,1 adet Tenis Kortu, 1 adet Basketbol sahası, 1 adet Fitness alanı, 2 adet Çocuk Oyun alanı ve 3 adet Kamelya inşa edilecektir.Konutlarda yaşayan insanların rahat ve doğal bir ortamda vakit geçirmelerini sağlamak amacıyla yapılan düzenleme çalışmaları içerisinde oluşturulacak bu mekanların etrafları yeşil alan olarak tanzim edilecektir.

14-MİLLİ EĞİTİM BAKANLIĞI'NA EK DERSLİK YAPIM İŞİ

Tarihi Kayseri Lisesi olarak bilinen binanın Cumhurbaşkanlığı ve Milli Mücadele Müzesi'ne dönüştürülmesi kapsamında Lisenin öğrenime devam etmesi için okul kompleksi içerisine derslik binası yapımına başlanılmıştır.

Zemin ve 1 normal kattan oluşan lise binası 3500 m^2 inşaat alanına sahiptir.

Bina içerisinde ;10 adet derslik , 260 kişilik konferans salonu ve 160 kişilik tribüne sahip kapalı spor salonu bulunmaktadır.Cephesinde tarihi Kayseri Lisesinin dokusuna uygun imalatların kullanıldığı, içerisinin ise günümüze uygun modern malzemeler ile projelendirildiği okul binasının yapımı devam etmektedir.

15-KARPUZATAN SOSYAL TESİSLERİ İKMAL İNŞAATI YAPIM İŞİ

Karpuzatan bölgesinde bulunan idaremize ait 5 Bloktan oluşan sosyal tesislerin daha modern bir yapıya dönüştürülmesi amacıyla düzenlemeler planlanmıştır. Yer döşemelerinde doğal granit ve mermer kaplama, tavanlarda ise alçıpan ve alüminyum ters tavanlar kullanılarak yapılar modern bir görünüme kavuşmuştur.

16-SETENÖNÜ HAMAMI RESTORASYON İŞİ

Eski Kayseri Mahallesi oluşturulması Projesi kapsamında; 1000 m^2 arsa alanı içerisinde, 750 m^2 inşaat alanına sahip eski Setenönü Hamamının restore edilerek sergi salonu olarak düzenlenmesi yapılmıştır.

Setenönü Hamamı, Osmanlı hamam mimarisinin genel özelliklerine bağlı olarak kargir bir yapıdır. Tüm duvarlarda kesme ve kaba yonu taş kullanılmıştır. Pencere - kapı söveleri ve saçak silmelerinde kesme taş kullanımı vardır. Yapının duvarlarında ve üst örtüsünde tuğla

kullanımı gözlenmemektedir. Kubbe ve tonozlar yine kaba yonu taş ile örülmüştür. Kubbe ve tonoz üst örtüsünün kesme taş kaplama olarak yapıldığı görülmektedir.

Hamam içerisinde geçmişinde halvet, sıcaklık, soyunmalık olarak kullanılan ve şimdi sergi salonu olarak kullanılacak olan 6 adet oda, 2 adet depo, 1 adet mutfak, 1 adet ısı merkezi- pano odası, 1 adet wc ve 1 adet giriş holü bulunmaktadır. Yerden ısıtma sistemi ile ısınması sağlanan hamamın restorasyonu tamamlanmıştır.

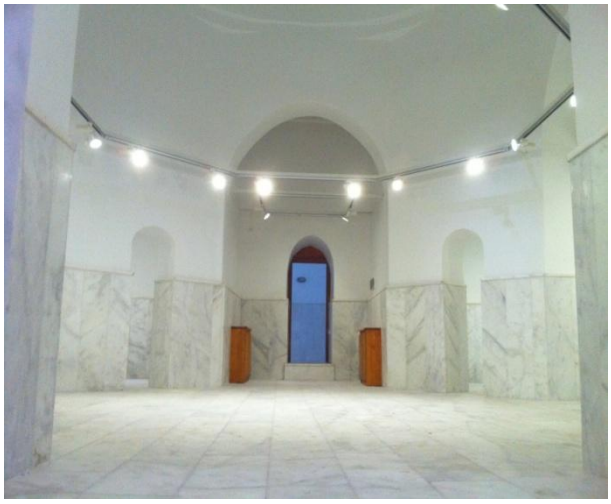

17-TOSUN MAHALLESİ 328 ADA 13-14 NOLU PARSELLERİN RESTORASYON İŞİ

Kentsel Tasarım Projesi çerçevesinde yapılmakta olan restorasyon işi ; 350 m^2 arsa içerisinde , 400 m^2 inşaat alanına sahiptir.

Yapıda; bodrum katta 4 oda, 1 wc, 1 mutfak, zemin katta 5 oda, 1 geçit holü mevcuttur.

Sergi amaçlı kullanılmak üzere restorasyonu gerçekleştirilen yapı, kesme yonu taş duvarlara sahiptir. Yapıda bağlayıcı ve derz malzemesi olarak horasan harcı kullanılmıştır.

Restorasyon çalışmaları tamamlanmıştır.

18- KEDİ BARINMA EVİ YAPIM İŞİ

Sokak kedilerinin daha iyi şartlarda yaşamalarını sağlamak amacıyla Beştepeler bölgesine yapılan Kedi Bakım Evi ihale edilmiştir. İhale edilen kedi barınma evi , 450 m^2 arsa üzerinde kurulmuş ve 100 m^2 kapalı alana sahiptir.

Kapalı alan içerisinde laboratuar, muayene ve karantina odaları ile kışlık barınaklar bulunmaktadır. Kedilerin günlük yaşamlarını sürdürdükleri 360 m^2 lik bahçeleri içerisinde gölgelik alanlar ve tırmanma ağaçları inşa edilerek doğal ortamı aratmayan bir mekan oluşturulmuştur.

BÜTÇE BİLGİSİ ÖZETİ

HARCAMA KALEMİ	HARCAMA KALEMİ ADI	2012 YILI NET BÜTÇE ÖDENEĞİ	2012 YILI GİDER
1	Personel Giderleri	75.361,00	75.359,81
2	SGK Devlet Primi Giderleri	10.552,00	10.550,90
3	Mal Ve Hizmet Alım Giderleri	2.231.946,00	1.295.872,87
5	Cari Transferler	0,00	0,00
6	Sermaye Giderleri	73.678.612,00	73.404.957,17
7	Sermaye Transferleri	0,00	0,00
8	Borç Verme	0,00	0,00
9	Yedek Ödenekler	0,00	0,00
GENEL TOPLAM		**75.996.471,00**	**74.786.740,75**

İMAR VE ŞEHİRCİLİK DAİRESİ BAŞKANLIĞI

İmar ve Şehircilik Daire Başkanlığı olarak, sürekli kendini yenileyen ve gelişen bir şehircilik anlayışı ile bugünlere getirilen Kayseri'de, bundan sonra da çağdaş ve yaşanılabilir bir kent haline gelmesine katkı sağlamak adına kanunlarla verilen görev ve yetkiler çerçevesinde adil, hızlı, kaliteli, verimli ve gelişime açık yönetim anlayışıyla hayatı kolaylaştırma çabası devam etmektedir.

Kayseri Büyükşehir Belediyesi, 5 ilçe belediyesi ile yaklaşık 2136 km^2'lik bir yüz ölçüme sahiptir.

Büyükşehir Belediyesi'ne bağlı 5 ilçe belediyesinin imar mevzuatına ilişkin görev ve işlemlerin yürütülmesinde koordinasyon ve denetimi sağlamak, uygulamalarını denetlemek, denetim sonucunda eksiklerin giderilmesi için yetki kullanmak, imar mevzuatına ilişkin gerekli yönetmelikleri hazırlamak, imar uygulamalarına ilişkin sorunları değerlendirmek, görüş oluşturmak, uygulama birliğini sağlayıcı ve bağlayıcı kararlar almak, ilçe belediyelerinden gelen parselasyon planlarını kontrol etmek İmar ve Şehircilik Dairesi Başkanlığı'nın başlıca görevleridir.

Şehrin ihtiyacı olan tüm sosyal, kültürel ve sanayi alanlarını yıllardır süregelen ve model olarak kullanılan " Kayseri Şehircilik Anlayışı" ile gelecek yüzyıl için plan, proje ve çözümler üretilmektedir.

2012 yılı İmar ve Şehircilik alanında önemli kararların alındığı bir yıl olmuştur. 6360 sayılı "On Üç İlde Büyükşehir Belediyesi ve Yirmi Altı İlçe Kurulması İle Bazı Kanun ve Kanun Hükmünde Kararnamelerde Değişiklik Yapılmasına Dair Kanun" ile 2014 yerel seçimleri itibariyle Kayseri Büyükşehir Belediyesi sınırlarının il mülki sınırları haline getirilmesine karar verilmiştir. Böylece Kayseri Büyükşehir Belediyesi sorumluluğunda bulunan ilçe belediyesi sayısı 5'ten 16'ya, yüzölçümü ise 2136 km^2'den 16.917 km^2'ye çıkmıştır.

2012 yılı içerisinde 1/25.000 ölçekli nazım imar planı doğrultusunda şehrin daha modern ve çağdaş şehircilik anlayışına uygun olarak çeşitli bölgelerde yaklaşık 11.5 km^2'lik alanda ticaret ve sanayi alt merkezleri oluşturularak, sosyal donatıları ile birlikte yeni konut alanları planlanmıştır.

İmar ve Şehircilik Daire Başkanlığı bünyesinde faaliyet gösteren; Koruma Uygulama Denetim Bürosu (KUDEB) Müdürlüğü; 5216 sayılı Büyükşehir Belediyesi Kanunu ve 2863 Sayılı Kültür ve Tabiat Varlıklarını Koruma Kanunu kapsamında, Kayseri Büyükşehir Belediyesi hinterlant sınırları içerisinde yer alan kültür varlıkları ile tarihi dokunun ve kent tarihi bakımından önem taşıyan mekanların ve işlevlerinin korunmasına yönelik programları hazırlamak, bu amaçla yapılacak uygulamalara ilişkin işlemleri yürütmektedir. Bu kapsamda, restorasyon denetimleri, tescilli yapılardaki basit onarım izinleri, Kayseri Büyükşehir Belediyesi tarafından gerçekleştirilen restorasyon çalışmalarında proje aşamasından uygulama bitimine kadar teknik destek sağlamak ve uygulama denetimi yapılması, Kayseri mücavir alan sınırları içerisindeki bütün tarihi yapılar hakkında bilgilerin yer aldığı Tarihi Eser Bilgi Sistemi çalışmalarının yürütülmesi ve Kayseri'de yer alan tarihi eserlerin arşivinin oluşturulması, koruma alanlarında koruma amaçlı imar planları çerçevesinde uygulamaların denetlenmesi tescilli yapı ve tescilli yapı koruma alanında inceleme ve denetim yapılması ve aykırı uygulamaları Kültür Varlıkları Koruma Bölge Kurulu'na bildirmesi işlemleri yapılmaktadır.

2012 yılı Coğrafi Bilgi Sistemlerinde mobil çalışmaların başladığı bir yıl olmuştur. Coğrafi Bilgi Sistemleri üzerinden sunulan bazı önemli ve temel hizmetler tamamen belediyenin personelinin açık kaynak kodları ile yazdığı mobil uygulama yazılımları ile vatandaşların kullanabileceği hale getirilmiştir. Bu çalışma ile adres ve numaralama ekibi mobil ortamda arazide veri girişi ve düzenlemesi yapabilecek seviyeye gelmiştir. Ayrıca BEF A.Ş., Spor A.Ş., İtfaiye ve Sivil Savunma birimlerinin CBS'nden faydalanabilmeleri için ortak projeler başlatılmıştır. Adres ve numaralama çalışmaları ve arazide levha ve numara düzeltmelerine de hız verilmiştir. Erciyes Üniversitesi ile 2 adet TÜBİTAK projesi için ortak girişimlerde bulunulmuş, bu projelerden biri kabul görmüş, diğeri ise henüz değerlendirme aşamasındadır.

Daha önceki yıllarda olduğu gibi 2012 yılında da İmar ve Şehircilik Daire Başkanlığı'na bağlı tüm birimlerinde giderek artan bir tempo ile faaliyetler teknolojinin getirdiği tüm yeniliklerden mümkün olduğu ölçüde faydalanılarak yürütülmüştür.

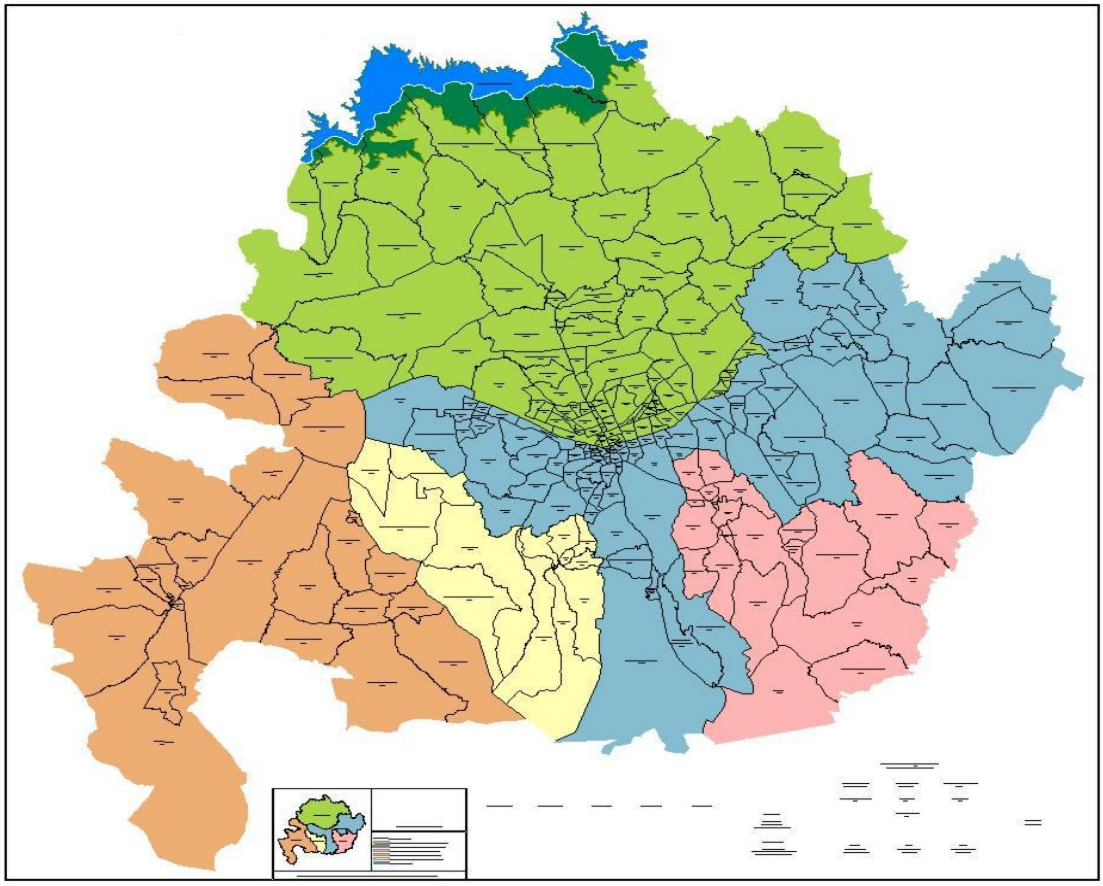

Şekil 1. Kayseri Büyükşehir Belediyesi Mahalle Sınırları

ŞEHİR PLANLAMA ŞUBE MÜDÜRLÜĞÜ FAALİYETLERİ

1/25 000 ÖLÇEKLİ NAZIM İMAR PLANININ HAZIRLANMASI FAALİYETİ

1/25 000 ölçekli Nazım imar Planı ve 1/50 000 ölçekli Çevre Düzeni Planı birlikte ihale edilmiştir. 17.06.2005 tarihinde sözleşme imzalanmıştır. 27.06.2005 tarihinde işe başlanmış ve 1/50 000 ölçekli Çevre Düzeni Planına uygun olarak hazırlanan 1/25.000 ölçekli nazım imar planı ve plan hükümleri Büyükşehir Belediye Meclisi'nin 14.07.2006 tarih, 343 sayılı kararı ve 13.04.2007 tarih, 197 sayılı kararları ile kabul edilerek 5216 sayılı kanunun 7/b Maddesine istinaden 07.11.2007 tarihinde onanarak yürürlüğe girmiştir. Şehrimizin 20 yıl içindeki fonksiyonlarına planlama anlamında karar verme ve uygulama çalışmalarına başlanmıştır.

5216 sayılı yasa ile oluşan Kayseri Büyükşehir Belediyesi sınırlarını içeren 1/25.000 ölçekli Nazım imar Planı ile, bugünkü ve gelecek kuşakların yaşam kalitesinin yükseltilmesi hedeflenmektedir. Bu amaçla; yaşama, çalışma, dinlenme eylemleriyle tarım, sanayi, hizmet sektörleri ve bu faaliyetleri içeren mekanın, sağlık ve çevre şartlarına uygun oluşturulması, ayrıca kırsal ve kentsel alanda arazinin ve doğal kaynakların en uygun şekilde korunması, kullanılması, geliştirilmesi hedeflenmektedir. Aynı zamanda bu plan kapsamında yerleşme ve yapılaşmanın plan, fen, sanat, sağlık ve çevre şartları göz önünde bulundurularak, kanun ve yönetmelikler çerçevesinde doğal, tarihi ve kültürel çevrenin korunması, yaşatılması ve geliştirilmesi amaçlanmıştır.

Kayseri Büyükşehir Belediye Meclisi tarafından, 2012 yılında 1/50.000 ölçekli Çevre Düzeni Planı ve 1/25.000 ölçekli Nazım imar Planlarına ilişkin görüşülerek karara bağlanan belli başlı Meclis Kararları konuları şunlardır;

- Başakpınar-Yıldıztepe Mahallesinde konut alanı planlaması.
- Başakpınar-Yıldıztepe Mahallesinde Eğitim Kampüs Alanı planlaması
- Talas Melikşah Üniversitesi alanının kuzey yönünde genişletilmesi.
- İncesu Saraycık Mahallesinde ilave ve revizyon nazım imar planlarının yapılması.
- İncesu Bahçesaray Mahallesinde Üniversite Alanı planlaması.
- Kocasinan Tanpınar Mahallesinde Toptan Ticaret alanı planlaması.
- Şeker Gölü, Zincidere ve Lifos Dağı'nda doğal sit alanı ve arkeolojik sit alanlarının imar planlarına işlenmesi.
- Güney Çevre Yolu'nun imar planlarına işlenmesi.

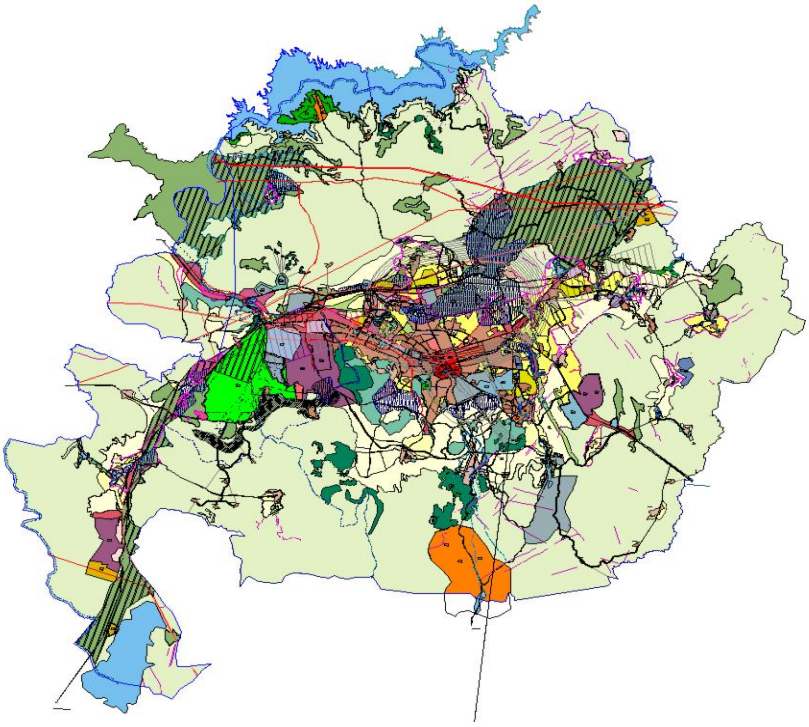

Şekil 2. 1/25.000 Ölçekli Nazım İmar Planı

1/5000 ÖLÇEKLİ NAZIM İMAR PLANI VE 1/1000 ÖLÇEKLİ UYGULAMA İMAR PLANININ HAZIRLANMASI FAALİYETİ

1/5000 ölçekli nazım imar planları yapımı ve onayı belediyemize ait olup, onaylanan planlar bir ay süreyle belediyemizde askı ilan edilmektedir. Bu süre içinde planlara gelen itirazlar dikkatle yeniden değerlendirilerek yeniden Kayseri Büyükşehir Belediyesi Meclisi tarafından karara bağlanmaktadır.

1/1000 ölçekli uygulama imar planlarını hazırlama ve uygulama yetkisi ilgili belediyesine ait olup, karar verme ve onaylama yetkisi Kayseri Büyükşehir Belediyesi sorumluluğundadır. Bunlar dışında 5216 sayılı yasanın 7/c Maddesine göre Büyükşehir Belediyesi tarafından talep edilip hazırlanan uygulama imar planları da bulunmaktadır. 2012 yılı içerisinde 5216 sayılı yasanın 7/c maddesine gören yapılan bazı 1/1000 ölçekli uygulama imar planları şunlardır;

- Tanpınar Mahallesinde planlı Toptan Ticaret Alanının mevcut yol ile bağlantısını sağlamak amacıyla hazırlanan kavşak düzenlemesinin imar planına işlenmesi.
- Erciyes Dağı Kış Sporları Turizm Merkezi Bölgesinde ilave plan yapılması ve plan notu değişikliği yapılması.
- 3. Etap Kayseri Raylı Taşıma Sistemi güzergahının ve proje kapsamındaki trafo ve su deposu alanları ile ekip binasının imar planlarına işlenmesi.
- Şehit Nazım Bey Mahallesinde Koruma Amaçlı Revizyon Nazım İmar Planı ve Koruma Amaçlı Revizyon Uygulama İmar Planı yapılması.
- Kayseri Cumhuriyet Meydanı Kentsel Tasarım Projesinin imar planlarına işlenmesi.

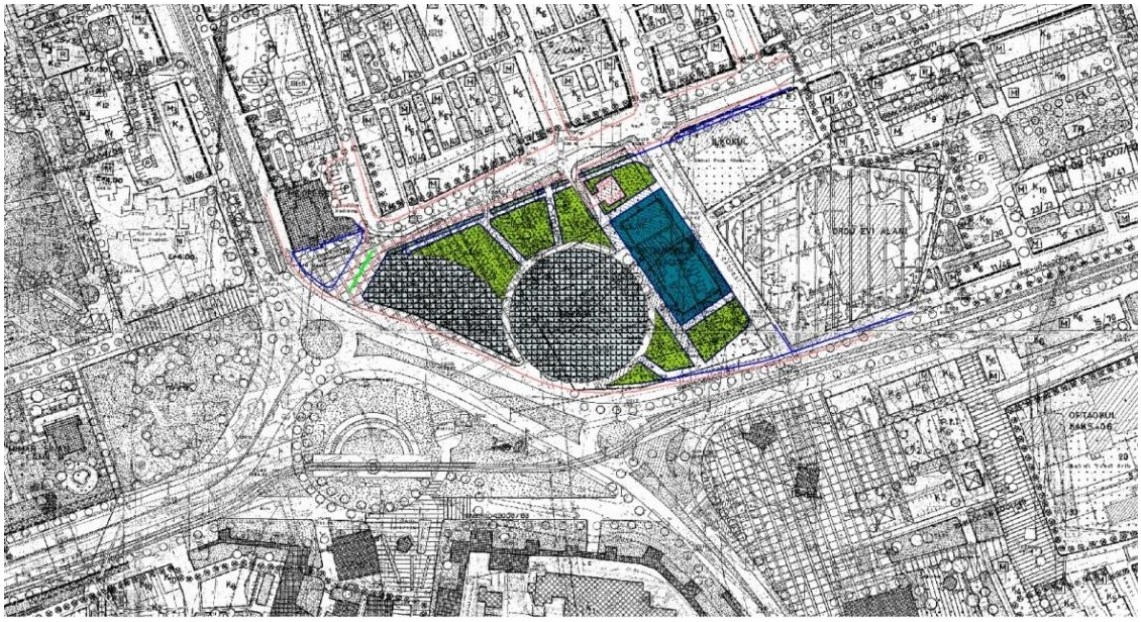

Resim 1: Cumhuriyet Meydanı Yeni 1/1000 ölçekli Uygulama İmar Planı.

- Mezarlık Alanlarının, Ağaçlandırılacak Alanlardan ayrılması ve "Ağaçlandırılacak Alan" olarak planlı yerlerde yapılaşma şartlarına ilişkin plan notu düzenlemesi.
- Engelsiz Yaşam Merkezi'ne ait avan projesine uygun imar planlarının yapılması.

Kayseri Büyükşehir Belediye Meclisi tarafından, 2012 yılı içerisinde 7 adet 1/50.000 ölçekli çevre düzeni planı değişikliği görüşülerek karara bağlanırken, 5216 sayılı Büyükşehir

Belediyesi Kanunu'nun 7/c maddesine istinaden 16 adet meclis kararı görüşülmüş ve karara bağlanmıştır.

Kayseri Büyükşehir Belediye Meclisi tarafından 2012 yılı içerisinde 1/25.000 ve 1/5000 ölçekli nazım imar planlarına ilişkin 183 adet meclis kararı görüşülerek karara bağlanmıştır.

Kayseri Büyükşehir Belediye Meclisi tarafından 2012 yılı içerisinde, ilçe belediyelerinden gelen 1/1000 ölçekli uygulama imar planlarına ilişkin toplam 215 adet meclis kararı görüşülerek karara bağlanmıştır.

Sonuç olarak, Büyükşehir Belediye Meclisi tarafından 2012 yılında 1/50.000 ölçekli çevre düzeni planı, 1/25.000 ve 1/5000 ölçekli nazım imar planları ile 5216 sayılı kanunun 7/c maddesine istinaden meclisimize sunulan 1/1000 ölçekli nazım imar planlarına ilişkin toplam 206 adet meclis kararı görüşülerek karara bağlanmıştır.

Kayseri Büyükşehir Belediye Başkanlığı tarafından 2012 yılı içerisinde 1/50.000 ölçekli çevre düzeni planı, 1/25.000 ve 1/5000 ölçekli nazım imar planı ve 5216 sayılı kanunun 7/c maddesine istinaden 230 adet imar planı paftası onaylanarak yürürlüğe girmiştir.

Kayseri Büyükşehir Belediye Başkanlığı tarafından 2012 yılı içerisinde toplam 516 adet 1/1000 ölçekli uygulama imar planı paftası onaylanarak yürürlüğe girmiştir.

İMAR FAALİYETLERİ

Büyükşehir Belediyesi sınırları içerisinde 2012 yılında Kayseri Büyükşehir Belediyesi Meclisi'nde görüşülerek kabul edilen bazı nazım imar planı konuları şunlardır;

1) Boğazköprü Mahallesi revizyon+ilave imar planlarının yapılması (382 ha) (Stratejik Amaç-1)

2) Ebiç yerleşiminin nazım imar planının yapılması (149.3 ha) (Stratejik Amaç-1)

3) Güneşli- Gömeç Mahallelerinde nazım imar planı yapılması (83.8 ha)(Stratejik Amaç-1)

4) Mevcut Hal Alanının kentin kuzeyine taşınması ve söz konusu alanın konut alanı olarak planlaması (14 ha) (Stratejik Amaç-3)

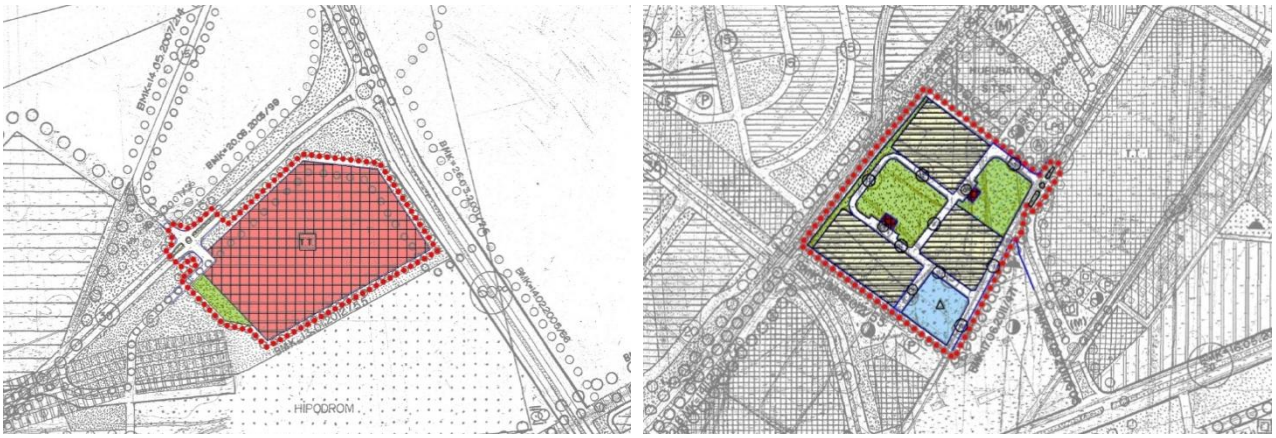

Resim 2: Yeni Toptan Ticaret Alanı ve eski hal alanına planlanan konut alanları

5) Kızık yerleşiminin nazım imar planının yapılması (45 ha) (Stratejik Amaç-1)

6) Ahi Evran Mahallesi'nde gecekondulaşmayı önlemek, sağlıklı ve düzenli yapılaşmaya imkan sağlamak amacıyla nazım imar planı değişikliği yapılması (33.7 ha) (Stratejik Amaç-5)

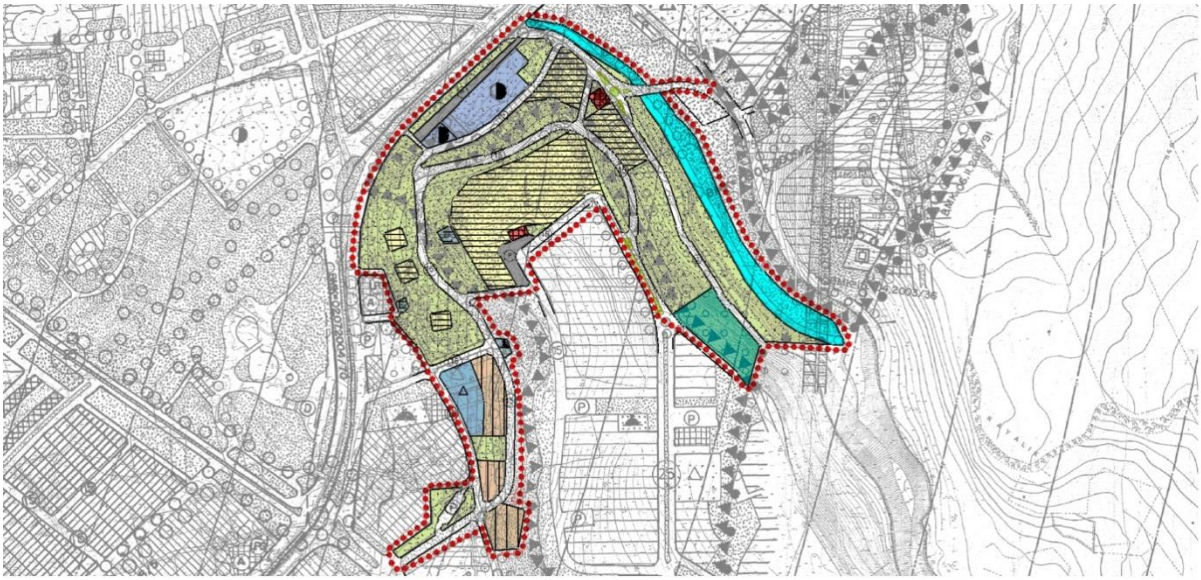

Resim 3: Ahi Evran Mahallesi Yeni 1/5000 ölçekli Nazım İmar Planı

7) Talas revizyon nazım imar planı yapılması (20 ha) (Stratejik Amaç-3)

8) Başakpınar-Yıldıztepe Mahallesi'nde konut alanı planlaması (29 ha) (Stratejik Amaç-5)

9) Mimarsinan-Bahçelievler ve Gesi-Fatih Mahallelerinde ilave nazım imar planı yapılması (3.5 ha) (Stratejik Amaç-1)

10) İncesu Saraycık Mahallesinde ilave nazım imar planı yapılması (409 ha) (Stratejik Amaç-1)

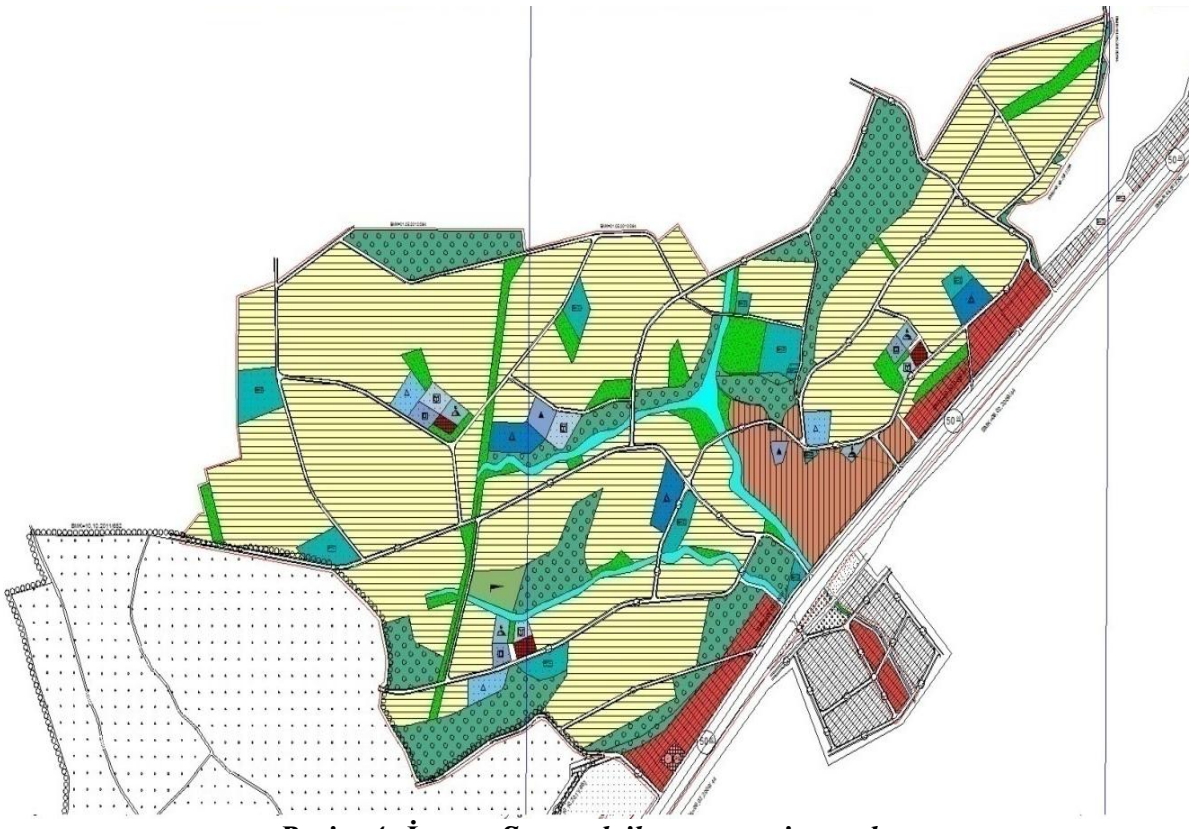

Resim 4: İncesu Saraycık ilave nazım imar planı

Tablo 1. Büyükşehir Belediye Meclisinde alınan, 1/5000 ölçekli nazım imar plan tadilatlarına ilişkin kararların yıllara göre dağılımı

Yıllar	2003	2004	2005	2006	2007	2008	2009	2010	2011	2012
Adet	47	63	112	82	107	114	104	113	180	172

Tablo 2. Büyükşehir Belediye Başkanlığınca görüşülen ilçe belediyelerine ait meclis kararlarının yıllara göre dağılımı

Belediye Adı/ Yıllar	2003	2004	2005	2006	2007	2008	2009	2010	2011	2012
Melikgazi	117	103	32	96	67	68	59	78	94	93
Kocasinan	30	29	25	62	50	36	47	55	58	77
Talas	-	-	18	42	33	18	26	33	36	29
İncesu	-	-	41	67	6	7	2	11	14	9
Hacılar	-	-	4	15	8	4	1	2	5	7
İlk Kad. Belediyeleri	-	-	2	33	36	53	-	-	-	-
Toplam	**147**	**132**	**122**	**315**	**200**	**186**	**135**	**179**	**207**	**215**

HARİTA VE KADASTRO ŞUBE MÜDÜRLÜĞÜ FAALİYETLERİ

1- İFRAZ VE TEVHIT HARITASININ HAZIRLANMASI FAALIYETI

İfraz (Ayırma): Parsellerin, plan şartlarına ve imar yönetmeliğine aykırı olmadığı sürece iki veya daha fazla parsellere ayrılmasıdır. Tevhit (Birleştirme): Birden fazla parselin birleştirilerek tek parsel haline getirilmesidir. Belediye sınırları içerisinde çeşitli kamu ve hizmet tesislerinin gerçekleştirilmesi, sosyal ve kültürel ihtiyaçlarını ve onlara iyi yaşama düzeni sağlamak amacıyla mülkiyeti Kayseri Büyükşehir Belediyesi'ne ait kadastro parsellerinin imar planına uygun hale getirilmesidir.

İmar ve Şehircilik Daire Başkanlığı tarafından 3194 sayılı İmar Kanununun 15., 16. ve 18. maddelerine istinaden ifraz-tevhit ve arazi-arsa düzenlenmesi yapılmaktadır.

İmar ve Şehircilik Daire Başkanlığı tarafından uygulama imar planına göre İfraz-tevhit işlemi yapılacak ilgili parsel için Kayseri Büyükşehir Belediyesi Encümeni'nce karar alınmasından sonra uygulamanın araziye aplikasyonu yapılır. İlgili Kadastro Müdürlüğüne bir üst yazı ile sevk edilen dosyayı, Kadastro Müdürlüğü kontrol ettikten sonra yine bir üst yazıyla Tapu Müdürlüğüne gönderir. Tapu sicil müdürlüklerince tapu kütüğüne tescilleri yapılarak yürürlüğe girer.

2- HALIHAZIR HARITALARININ HAZIRLANMASI FAALIYETI

Halihazır Harita: Yürürlükteki harita yapım standartlarına uygun biçimde orijinal ölçme ve veri toplama çalışmalarına göre üretilen, mekansal veri ve bilgileri, fiziksel yapıyı, her çeşit donatıyı ve mevcut kullanım şekillerini gösteren, ekleriyle bir bütün olan sayısal haritalardır.

Halihazır haritası bulunmayan veya revizyon gerektiren yerlerin haritaları ilgili belediyesince yapılır veya yaptırılır. İlgili belediyesince onaylanan haritaların aslı ilçe belediyelerinde kalır. Birer nüshası Bakanlığa ve Büyükşehir Belediyesine gönderilir.

Belediye sınırları içerisinde çevre düzeni planı, nazım imar planı ve uygulama imar planlarına altlık oluşturmak amacıyla 3194 sayılı İmar kanunun 7/a maddesine istinaden kısmi veya bütün olarak halihazır haritaların yapılması Harita ve Kadastro Şube Müdürlüğü görevleri arasındadır.

Kısmi veya bütün olarak ihale usulü halihazır harita yapım işi, encümen kararı alındıktan sonra şartname hazırlanarak ihale edilir. Halihazırı yapılacak alanlarla ilgili yer teslimi yapılır. İş kontrolünden sonra halihazır haritaların kabulü yapılır.

2004 yılı öncesi 356 km²'lik bir alana hizmet vermekte olan Kayseri Büyükşehir Belediyesi 2004 yılında kabul edilen 5216 sayılı Büyükşehir Belediye kanunuyla 2136 km²'lik bir alana hizmet götürmeye başlamıştır.

5216 sayılı Büyükşehir Belediye Kanunu gereğince oluşan hinterlant içerinde kalan alanlar için Kayseri (Merkez) 66000 hektar alanın sayısal halihazır ve ortofoto haritaları 164 adet 1/5000 ve 1783 adet 1/1000 ölçekli olarak İller Bankasına hibe yolu ile yaptırılmıştır.

Kayseri Erciyes Dağı kayak merkezi yerleşkesini içerisine alacak şekilde yaklaşık 6000 hektar alanın sayısal halihazır ve ortofoto haritaları 21 adet 1/5000 ve 202 adet 1/1000 ölçekli olarak İller Bankasına hibe yolu ile yaptırılmıştır

Belediyemize teslim edilen sayısal fotogrametrik halihazır haritalar ilçe belediyelerine teslim edilmiştir.

PERFORMANS HEDEFİ

2012 yılında 2250 hektarlık alanda 3194 sayılı İmar Kanunun 15. , 16. ve 18. madde uygulama çalışmaları planlanmış olup bu alanın 701.06 hektarlık kısmında ki çalışmalar tamamlanmış Tapu Müdürlüğünde tescil edilmiştir. 1548.94 hektarlık kısmında ise 3194 sayılı İmar Kanunun 15, 16 ve 18. madde uygulama çalışmaları devam etmektedir.

PERFORMANS SONUCU

Tanpınar Mahallesi'nde 38,97 hektarlık mera alanı 3 kısma ifraz edilerek, Toptan Ticaret Alanı (Hal alanı), yol, park ve mera alanı olarak uygulamaya elverişli hale getirilmiştir.

Pervane Mahallesi'nde 8,3 hektarlık alan 21 kısma ifraz edilerek konut alanı, eğitim tesisi, otopark, yol olarak tesis edilmiş ve tescil işlemi gerçekleştirilmiştir.

Resim 1: Pervane Mahallesi

İncesu İlçesi, Süksün Mahallesi'nde yaklaşık 24.1 hektarlık alan 43 kısma ifraz edilerek konut dışı kentsel çalışma alanı, konut alanı, yol ve park olarak uygulamaya elverişli hale getirilerek, Kadastro Müdürlüğü'ndeki kontrolleri tamamlanmış olup, dosya Tapu Müdürlüğü'ne intikal ederek tescil edilmiştir.

İncesu İlçesi, Süksün Mahallesi'nde yaklaşık 13.2 hektarlık alan 18 kısma ifraz edilerek konut dışı kentsel çalışma alanı, konut alanı, yol ve ibadet alanı olarak uygulamaya elverişli hale getirilerek, Kadastro Müdürlüğü'ndeki kontrolleri tamamlanmış olup, dosya Tapu Müdürlüğü'ne intikal ederek tescil edilmiştir.

Develi İlçesi, Yeni Mahallesi'nde yaklaşık 416 hektarlık alan 11 kısma ifraz edilerek turizm tesis alanı, günübirlik tesis alanı, arsa, otopark ve yol olarak uygulamaya elverişli hale getirilerek, Kadastro Müdürlüğü'ndeki kontrolleri tamamlanmış olup, dosya Tapu Müdürlüğü'ne intikal ederek tescil edilmiştir.

Erenköy Mahallesi'nde 7,3 hektarlık kadastro parseline 3194 sayılı İmar Kanunu 18. Madde uygulama çalışmaları yapılmış olup parselasyon planı bir ay süre ile askıya alınmıştır. Parselasyon planı için hazırlanan dosya, Kadastro Müdürlüğü'ndeki kontrolleri tamamlandıktan sonra Tapu Müdürlüğü'ne tescil işlemleri için gönderilmiştir.

Erciyes Mahallesi'nde Erciyes Dağı Kış Sporları ve Turizm Merkezi Projesi kapsamında proje alanı olarak belirlenen alan sınırları içinde yapılacak tesisler için 11 hektarlık kadastro parseline 3194 sayılı İmar Kanunu 18. Madde uygulamasının Kadastro Müdürlüğü'ndeki kontrolleri tamamlanmıştır. Dosya Tapu Müdürlüğü'ne intikal ederek tescil edilmiştir.

Erciyes Mahallesi, Tekir Yaylası Mevkii'nde, Erciyes Dağı Kış Sporları ve Turizm Merkezi Projesi kapsamında proje alanı olarak belirlenen alan sınırı içinde yapılacak tesisler için 6.97 hektarlık alan 16 kısma ifraz edilerek turizm tesis alanı, arsa ve yol olarak

uygulamaya elverişli hale getirilerek Kadastro Müdürlüğü'nde kontrolleri tamamlanmıştır. Dosya Tapu Müdürlüğü'ne intikal ederek tescil edilmiştir.

Erciyes Mahallesi'nde proje alanı olarak belirlenen alan sınırı içinde yapılacak tesisler için 39.81 hektarlık alan 16 kısma ifraz edilerek turizm tesis alanı, günübirlik tesis alanı, arsa , otopark, yol olarak uygulamaya elverişli hale getirilerek Kadastro Müdürlüğü'ndeki kontrolleri tamamlanmıştır. Dosya, Tapu Müdürlüğü'ne intikal ederek tescil edilmiştir.

Resim 2: Erciyes Mahallesi

Kocasinan İlçesi Karpuzatan Mevkiinde 0.01 hektarlık alanın yola terk işlemi yapılarak ticaret alanı ve yol olarak imara elverişli hale getirilmiş olup, Tapu Müdürlüğü'nde tescil işlemi tamamlanmıştır.

Yeşilyurt ve Gesi mahallelerinde 135,4 hektarlık toplam kadastro parselinde 3194 sayılı İmar Kanunu 18. Madde uygulama çalışmaları tamamlanmış olup, Tapu Müdürlüğü'nde tescil işlemi tamamlanmıştır.Yeşilyurt ve Gesi mahallerinde 300 hektarlık toplam kadastro parselinde 3194 sayılı İmar Kanunun 18. Madde uygulama çalışmaları için Kadastro Müdürlüğü'ndeki kontrolleri devam etmektedir.

Erkilet Mahallesi'nde 24,67 hektar, Oymaağaç Mahallesi'nde 44 hektar, Boğazköprü Orman Köyü'nde 40 hektar, Küçük Yılanlı Mevkii'nde 247,3 hektarlık alanın ağaçlandırılması için bahse konu alanların tescil haritaları yapılacaktır.Erciyes Mahallesi Halil'in Yurdu Mevkii'nde bulunan proje alanı sınırı içerisinde yapılacak tesisler için 886.42 hektarlık alanın planlama çalışmaları tamamlandığında, 1/1000 ölçekli uygulama imar planına uygun gerekli ifraz işlemi yapılacaktır.

İMAR ŞUBE MÜDÜRLÜĞÜ FAALİYETLERİ

İMAR DURUM BELGESİNİN VERİLMESİ FAALİYETLERİ

Belediye sınırlarının içerisinde, nazım imar planı ve uygulama imar planlarına ait imar durum belgesi verilmesidir. Resmi kurum, kuruluş ve vatandaşlardan kadastro parsellerinin imar durumu hakkında bilgi edinmek amacıyla yapılan resmi başvurular değerlendirilmiş

olup, bahse konu kadastro parsellerinin nazım imar planına veya uygulama imar planına tersimat yapılması ile istenilen bilgiler verilmiştir. Ayrıca bazı kadastro parsellerini uydu fotoğrafı, ortofoto harita ve halihazır harita üzerinde göstermek suretiyle arazinin durumunu görmek isteyen ilgili kurum veya vatandaşlara istenilen ölçeklerde uydu fotoğraflarında çıktı verilmiştir.

FENNİ MESUL BELGESİ FAALİYETİ

Fenni Mesul (Teknik Uygulama Sorumlusu - TUS) : Proje müellifleri kendileri olsun veya olmasın yapının yürürlükteki kanun, imar planı, ilgili yönetmelik yükümleri, Türk Standartları, teknik şartnameler, 11.1.1974 tarihli ve 14765 sayılı resmi gazetede yayımlanan İşçi Sağlığı ve İş Güvenliği Tüzüğü ile fen, sanat ve sağlık kurallarına uygun olarak düzenlenen ruhsat eki projelerine göre gerçekleştirilmesinde ilgili idarelere karşı sorumlu olan ilgili meslek mensuplarıdır. 10 Nisan 2000 tarih, 24106 sayılı resmi gazetede yayımlanan, 595 sayılı kanun hükmünde kararnamenin uygulandığı işlerde fenni mesul; "Yapı Denetim Kuruluşlarıdır."

Sürveyan: Görevlendirildiği şantiyede, fenni mesulün direktifleri ile yapının fen, sanat ve sağlık kurallarına uygun olarak yapılabilmesi için, yapı ile ilgili inşaat, tesisat, imalat, tadilat, tamirat ve her türlü inşaat işlerinde sorumlu olan ve aldıkları eğitime göre teknik öğretmen, yüksek tekniker, tekniker, teknisyen ünvanını taşıyanlar ile lise mezunu olup, 3308 sayılı Kanuna göre ustalık belgesi alan fen adamıdır.

İmar Kanunu'nun 28. ve 38. Maddeleri ile ilgili yönetmelik hükümleri uyarınca Kayseri Büyükşehir Belediyesi sınırları içerisinde mesleki faaliyet gösteren Mimarlar, İnşaat Mühendisleri, Makine Mühendisleri, Elektrik ve Elektronik Mühendisleri, Harita Mühendisleri, Jeoloji Mühendisleri, Jeofizik Mühendisleri ve Sürveyanların yapılan inşaatlarda kendi ihtisaslarına göre fenni mesul olabilmeleri için kayıtları ve senelik vize işlemlerinin yapılması sağlanmıştır.

İmar uygulamalarının düzenli bir şekilde yapılmasını sağlamak ve çarpık yapılaşmayı önlemek amacıyla, İmar Müdürlüğü Ruhsat Servisi olarak 2003 yılından 2012 yılı sonuna kadar yapılan yeni kayıt ve vize sayıları Tablo 3.'de yıllara göre dağılımı yer almaktadır.

Tablo 3: Fenni Mesuliyet Belgesi Yıllara Göre Dağılım

	2003	2004	2005	2006	2007	2008	2009	2010	2011	2012
Yeni Kayıt	136	146	112	174	176	128	158	209	16	5
Vize	31	192	241	500	287	318	376	382	27	41
Toplam	167	338	353	674	463	446	534	591	43	46

JEOLOJİK VE JEOFİZİK ZEMİN EMNİYET RAPORU FAALİYETİ

Kayseri'nin zemin yapısını ve depremsellik durumunu ortaya koymak ve yapılacak revizyon + ilave planlara altlık olmak üzere, Belediyemizin talebi üzerine jeolojik-jeoteknik raporları hazırlanması için yaklaşık 190.000.000 m^2'lik alanda çalışma yapmak üzere İlbank A.Ş. 'ye gönderilmiştir.

Revizyon+ilave imar planlarına altlık oluşturulması amacıyla, mülkiyeti Kayseri Büyükşehir Belediyesi'ne ait olan, Hisarcık Mahallesi sınırları içerisinde 2.007.182 m^2'lik alan ve Hacılar İlçesi sınırları içerisinde 257.840 m^2'lik alanın jeolojik –jeoteknik raporları hazırlanmış olup, onay aşamasındadır. Ebiç Mahallesi sınırları içerisinde 864.694 m^2'lik alan

ve Köy Yerleşim Planı yapılması için, Karpuzsekisi Orman Köyü Sınırları içerisinde 872.580 m^2'lik alanda jeolojik – jeoteknik raporlar İlbank A.Ş.'ye gönderilmiş olup, çalışmalar devam etmektedir.

Belediye sınırları içerisinde Jeolojik-Jeoteknik /Zemin etüt proje müellifi tarafından raporun hazırlanması sonucunda, inşaat arsası temel zemininin incelenmesi, elde edilen jeoteknik verilerin ışığı altında temel sistemi projelendirilmesi ve temel inşaatı açısından gerekli görülen sonuç ve önerilerin sunulmasından sonra ilçe belediyesi tarafından kontrolleri yapıldıktan sonra Büyükşehir Belediyesi İmar Yönetmeliği'nin 57. Maddesine istinaden İmar ve Şehircilik Daire Başkanlığı'nca arşivlenmektedir.

Parsellere yapılacak yapıların bulunduğu alanın jeolojik-jeoteknik yönden incelenmesi ile ilgili olarak 2001 yılı Mayıs ayında yürürlüğe giren Kayseri Büyükşehir Belediyesi İmar Yönetmeliği ve Lejantı'nın 57. Maddesi gereği olarak; ilk defa yürürlüğe konulan Yapı Ruhsat İşleri içerisinde dahil edilen Jeolojik Zemin Etüdü ile ilgili yıllar ilişkin faaliyetler aşağıdaki gibidir;

Tablo 4: Jeolojik Zemin Etütleri Yıllar Göre Dağılımı

BELEDİYELER	2004	2005	2006	2007	2008	2009	2010	2011	2012
MELİKGAZİ	152	243	300	259	223	430	453	198	322
KOCASİNAN	124	126	165	134	133	178	483	104	129
HACILAR	-	41	36	37	67	56	67	44	10
TALAS	-	-	130	148	110	94	173	76	69
İNCESU	-	-	-	-	-	-	-	1	3
İLK KADEME BELEDİYELERİ	-	57	22	41	89	24	-	-	-
TOPLAM	276	467	653	619	622	782	1176	423	533

TAPU VE İSTİMLAK ŞUBE MÜDÜRLÜĞÜ FAALİYETLERİ

1-) 2012 YILINDAKİ KAMULAŞTIRMA ÇALIŞMALARI

Kayseri Büyükşehir Belediyesi adına tescili yapılan yerler;

- Kayseri'de muhtelif mahallelerinde yol olarak kullanılan (Gökkent, Kötügöller, Köşkdağı, Osman Kavuncu, İnecik, Talas) toplam 4.764,36 m² alan kamulaştırılarak Kayseri Büyükşehir Belediyesi adına tescil edilmiştir.
- Fuar alanında toplam 2.937,44 m² alan kamulaştırılarak Kayseri Büyükşehir Belediyesi adına tescil edilmiştir.
- Malatya yolu Mimarsinan Organize Sanayi kavşağı ile Talas bağlantılarını sağlayan yolların ve Güney Çevre bağlantı yolu olarak adlandırılan güzergahta 13.614,39m² alan kamulaştırılarak Kayseri Büyükşehir Belediyesi adına tescil edilmiştir.
- Talas İlçesi mezarlık alanında toplam 12.001,36 m² alan kamulaştırılarak Kayseri Büyükşehir Belediyesi adına tescil edilmiştir.
- Kentsel Sit Alanı ve Koruma Amaçlı imar planı içerisinde yer alan ve Kayseri Evleri restorasyon projesi kapsamında Tavukçu, Tosun ve Hacımansur Mahallelerinde toplam 1.057,67 m² alan kamulaştırılarak Kayseri Büyükşehir Belediyesi adına tescil edilmiştir.

Yukarıda belirtilen alanlarda kamulaştırma çalışmaları devam etmektedir.

Resim 1: Talas 360 ada,1 parsel mezarlık alanı

Sonuç olarak 2012 yılında toplam 34.375,22 m² alan kamulaştırılmış olup, tapuları Kayseri Büyükşehir Belediyesi adına tescil edilmiştir.

2-) ARSA TAHSİSİ

Mülkiyeti Maliye Hazinesi'ne ait Sümer Mahallesi, 2499 ada, 1 parsel numaralı, 5.706,66 m² yüzölçümlü taşınmazın Kayseri Büyükşehir Belediyesi adına Fuar Alanı'nda kullanmak üzere kesin tahsisi sağlanmıştır.

Mülkiyeti Maliye Hazinesi'ne ait Talas İlçesi, 1557 parsel numaralı, 6.060,00 m² yüzölçümlü taşınmazın, orman yapılmak üzere Kayseri Büyükşehir Belediyesi adına ön tahsisi sağlanmıştır.

Resim 2: Fuar Alanı

3-) 3194 SAYILI İMAR KANUNUNUN 17. MADDESİ GEREĞİNCE ARSA SATIŞI

Mülkiyeti Kayseri Büyükşehir Belediyesi'ne ait Anbar Mahallesi, 6838 ada, 2 parselde 40,46 m² hisse satılmıştır.

4-) ARSA SATIŞI

Karpuzatan Mahallesi'nde 1 adet konut dışı kentsel çalışma alanı olarak planlı taşınmaz, Tontar Mahallesi'nde 2 adet konut alanı olarak planlı taşınmaz, Anbar Mahallesi'nde 1 adet kentsel servis alanı olarak planlı taşınmaz, Şeker Mahallesi'ndeki 1 adet Eski Batı Garajı olarak kullanılan taşınmaz, Sümer Mahallesi'ndeki (Eski Belediye Lojmanları) 1 adet kütle nizam konut alanı olarak planlı taşınmaz, Aydınlar Mahallesi'nde 2 adet ticaret alanı olarak planlı taşınmaz, Pervane Mahallesi'nde (Eski Hal Alanı) 14 adet konut alanı olarak planlı taşınmaz, Pervane Mahallesi'nde (Fuar Alanı yanı) 1 adet konut alanı olarak planlı taşınmaz satışa hazır hale getirilip, satışlarının yapılması üzere dosyaları hazırlanarak Mali Hizmetler Dairesi Başkanlığı'na gönderilmiştir.

(KUDEB) KORUMA UYGULAMA VE DENETİM BÜROSU FAALİYETLERİ

2863 sayılı Kültür ve Tabiat Varlıklarını Koruma Kanunu'nun 10. 11. ve 57. Maddeleri gereğince çıkarılan "Koruma Uygulama ve Denetim Büroları, Proje Büroları ve Eğitim Birimlerinin Kuruluş, İzin, Çalışma Usul ve Esaslarına Dair Yönetmelik" uyarınca Kayseri Büyükşehir Belediyesi, İmar ve Şehircilik Daire Başkanlığı bünyesinde 01.09.2006 tarihinde kurulmuştur.

2863 sayılı Kültür ve Tabiat Varlıklarını Koruma Kanunu'nun 10.maddesinde; "Bu bürolar koruma bölge kurulları tarafından uygun görülen koruma amaçlı imar plânı, proje ve malzeme değişiklikleri ile inşaat denetimi de dahil olmak üzere uygulamayı denetlemekle yükümlüdürler." ve 57. Maddesinde "Taşınmaz kültür ve tabiat varlıkları, bunların koruma alanları ve sit alanlarında, 3194 sayılı İmar Kanunu'nun 21. maddesi kapsamına giren ruhsata tâbi olmayan tadilat ve tamiratlar; özgün biçim ve malzemeye uygun olarak, bünyesinde koruma, uygulama ve denetim büroları kurulmuş idarelerin izin ve denetimi ile yapılır." şekilde Koruma Uygulama ve Denetim Büroları'nın görevleri açıklanmıştır. Ayrıca 5216 sayılı Büyükşehir Belediye Kanunu'nun 7. maddesinde belirtilen; kültür ve tabiat varlıkları ile tarihî dokunun ve kent tarihi bakımından önem taşıyan mekânların ve işlevlerinin korunmasını sağlamak, bu amaçla bakım ve onarımını yapmak olarak tanımlanan görevlerin yerine getirilmesi hususunda iş ve işlemler Koruma Uygulama Denetim Bürosu tarafından gerçekleştirilmektedir.

Bu kanun ve yönetmelik kapsamında kültür ve tabiat varlığı olarak tescilli yapılarda, bu yapıların koruma alanlarında, sit alanlarındaki tüm yapılarda 2012 yılı içerisinde Koruma Uygulama Denetim Bürosu faaliyetleri, şu şekilde yapılmıştır:

2012 yılı içerisinde Koruma Uygulama Denetim Bürosu faaliyetleri, şu şekilde yapılmıştır:

- Basit onarım kapsamında yapılacak uygulamalar için **12** adet onarım ön izin belgesi düzenlenmiştir.
- Onarım ön izin belgesi verilen yapıların özgün biçim ve malzemeye uygun olarak tamamlanan **7** adet taşınmaza onarım uygunluk belgesi düzenlenmiştir.

- Koruma bölge kurulları tarafından uygun görülen ve Koruma Amaçlı İmar Planlarının plan hükümleri çerçevesinde **19** adet taşınmazda güvenlik önlemi alınmıştır.
- Koruma bölge kurulu tarafından onaylanmış rölöve, restitüsyon ve restorasyon projelerine ilişkin **25** adet tescilli taşınmazda uygulamalar denetlenmiştir.
- Kültür ve Tabiat Varlıklarını Koruma Kanunu ile İmar Kanununa aykırı işlemler yapıldığı tespit edilen **12** adet uygulama ilgili idareye bildirilmiştir.
- Koruma Bölge Kurulu tarafından onaylanmış rölöve, restitüsyon ve restorasyon projelerine ilişkin **2** adet tescilli taşınmazda restorasyonların tamamlanmasıyla kullanma izin belgesi düzenlenmiştir.
- Basit onarım başvurusunda bulunulan **6** adet yapıda esaslı onarım gerektirdiği tespit edilip, Koruma Bölge Kurulu'na veya Belediyesine havale edilmiştir.
- 2009 yılında itibaren CBS ile ortaklaşa hazırlanan Tarihi Eser Bilgi Sistemi'nde tescilli eser güncellemesi yapılmıştır. Ayrıca sit alanların Tarihi Eser Bilgi Sistemine aktarılması için altlık çalışmalarına başlanılmıştır.
- Kayseri'nin tarihi mahallelerini tanıtmak amacıyla kentsel sit alanı içerisinde bulunan Germir Mahallesi'ni ve tarihi eserlerini tanıtıcı kitap çalışması yapılmıştır.
- Tarihi eserlerle ilgili Tarihi Kentler Birliği'nin 3 yılda 300 eser adlı ödeneğine belediyemiz tarafından projesi hazırlatılmak istenilen Meryem Ana Kilisesi için ödenek başvurusu için yönelik bilgi ve belgeler hazırlanmıştır.
- Kayseri Büyükşehir Belediyesi tarafından yapılan restorasyon uygulamalarında projelendirme aşamasından iş bitimine kadar teknik destek sağlanmıştır.

Geleneksel Kayseri Evleri Projesi ile Avrupa Nostra Kültürel Miras Ödüllerinden, Jüri Özel Anma Ödülüne layık görülmüştür. Ayrıca TKB Tarihi ve Kültürel Mirası Koruma Proje ve Uygulamalarını Özendirme Yarışmasında "Kayseri Kentsel Sit Alanı Kentsel Tasarım ve Mimari Avan Projeleri" proje dalında ödül almıştır. Söz konusu her iki ödülün müracaat dosyaları KUDEB uzmanlarınca hazırlanmıştır.

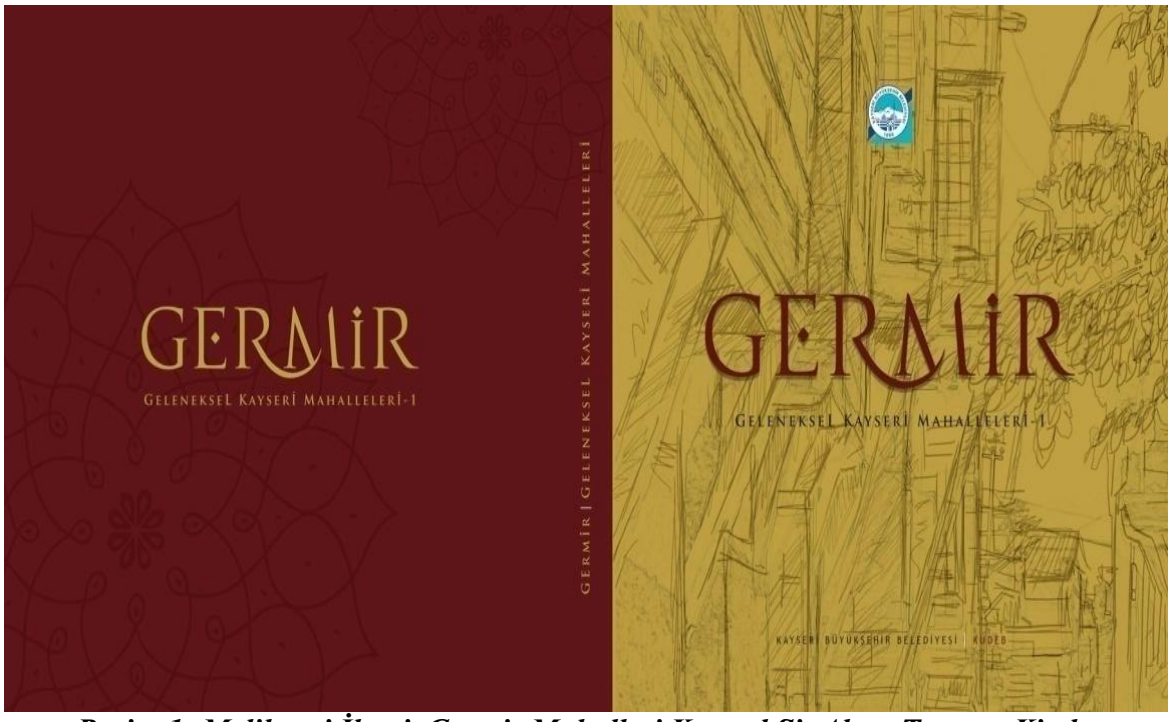

Resim 1: Melikgazi İlçesi, Germir Mahallesi Kentsel Sit Alanı Tanıtım Kitabı

European Union Prize for Cultural Heritage / Europa Nostra Awards 2012

Special Mention of the Jury

CATEGORY 1: Conservation

PROJECT: Traditional Anatolian Houses in Kayseri
Kayseri, TURKEY

LOCATION: Lisbon, Portugal / 1 June 2012

Culture

José Maria Ballester
Chairman of the Heritage Awards Jury - Category 1

Resim 2: Geleneksel Kayseri Evleri Projesi, Avrupa Nostra Kültürel Miras Ödülleri - Jüri Özel Anma Ödülüne Layık Görülmüştür.

Resim 3: İncesu İlçesi, Fırınönü Mahallesi, Mehmet Kızılışık Evi

Resim 4: Talas İlçesi, Han Mahallesi, Salırlı Evi

Resim 5: Melikgazi İlçesi, Tacettin Veli Mahallesi, Hamdi Eloğlu Evi

Resim 6: Talas İlçesi, Han Mahallesi, Ahmet Çifçi Evi

COĞRAFİ BİLGİ SİSTEMLERİ ŞUBE MÜDÜRLÜĞÜ FAALİYETLERİ

Coğrafi Bilgi Sitemleri Şube Müdürlüğü olarak 2012 yılı daha çok mobil platformlar üzerine uygulama geliştirmeye başlama ve bu yönde çalışmalar olarak geçmiştir. Bunun yanında önceki yıllardan devam eden bazı projeler geliştirilmiş ve yeni bir takım çalışmalarda yapılmıştır. 2012 yılı içinde genel olarak aşağıda sıralanan faaliyet çalışmalarında bulunulmuştur.

1-AYKOME Bilgi Sistemi Devreye alınmıştır. Bu Proje ile Belediye sınırları içinde yapılan tüm altyapı çalışmaları mekansal olarak bilgi sistemine atılmış olup kazı takibi bu sistem üzerinden yapılmaktadır. AYKOME Şube Müdürlüğü tarafından kontrol edilmektedir.

Aykome kullanıcıları hem 3 boyutlu programdan hem de internet üzerindeki CBS portalinden yapılan tüm kazıları kontrol etme yeni talep girme gibi istekleri yerine getirebilmektedirler.

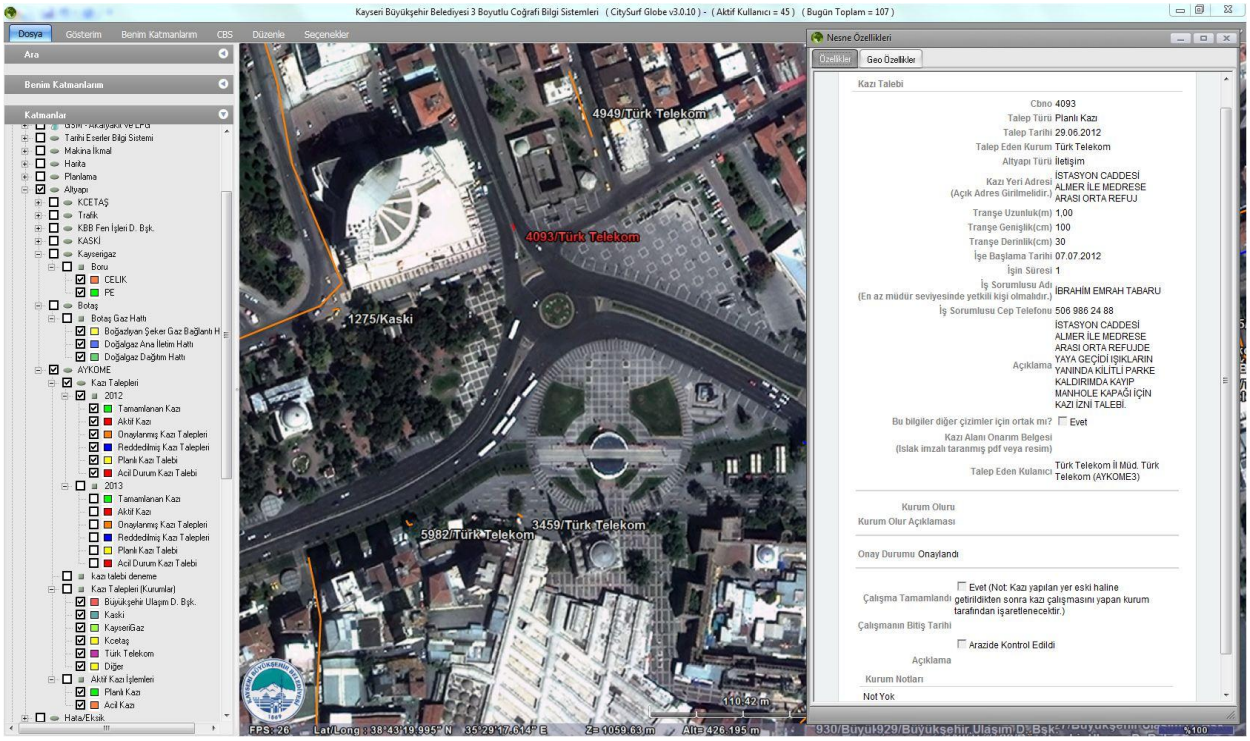

Resim 1: AYKOME Bilgi Sistemi masaüstü yazılım ekran görüntüsü

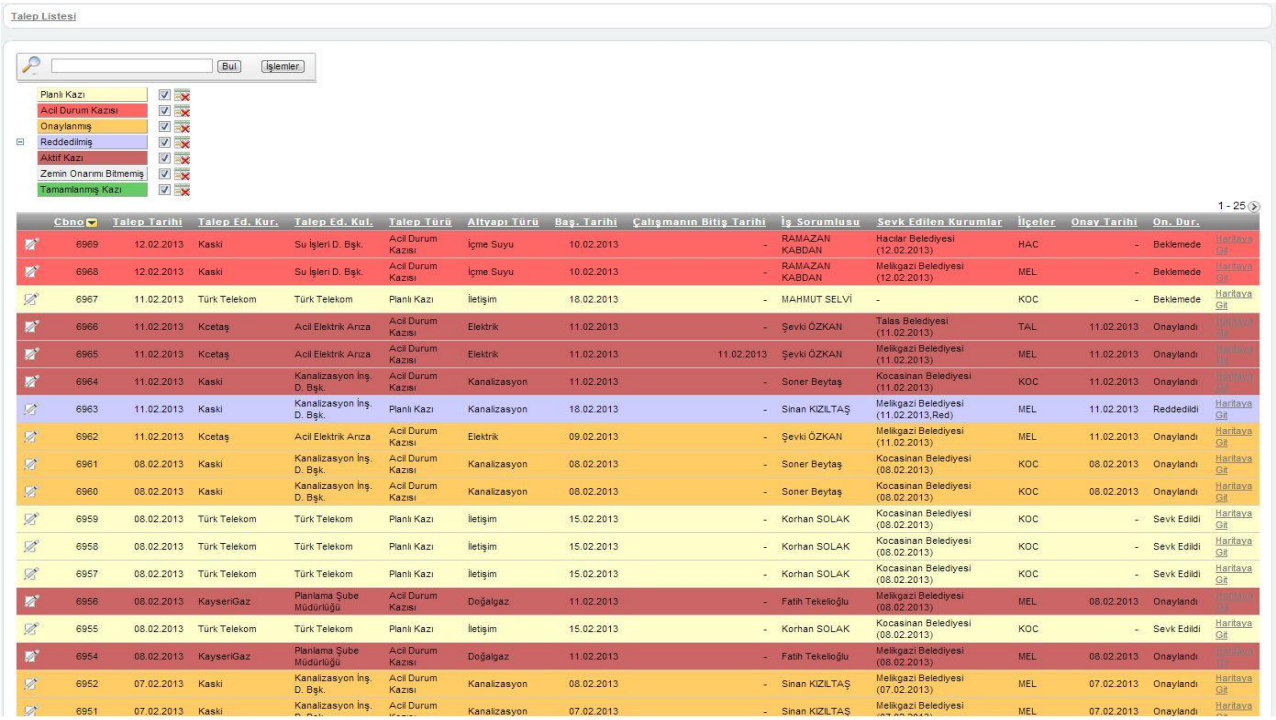

Resim 2: AYKOME Bilgi Sistemi web portali ekran görüntüsü

2- İtfaiye ve Sivil Savunma Bilgi Sistemi Geliştirilmiş ve kullanıma sunulmuştur. Bu çalışma ile İtfaiye Daire Başkanlığı tarafından yürütülen mekansal odaklı temel hizmetler sisteme farklı ikonlarda gösterilecek ve veri eklenip düzenlenebilecek şekilde girilmekte olup, girilen verilerin daha sonra mekansal analizleri yapılarak Kayseri'de muhtemel riskli bölgelerin haritalarının oluşturulması düşünülmektedir. Sadece yangın olayları değil Eğitim, Denetim, Trafik Kazaları, Kurtarma, Hayvan Kurtarma, Pankart Asma, Su Baskını ve İşyeri

açma Ruhsat Kontrol hizmetleri gibi birçok hizmetin bu sistem üzerinden kontrolü düşünülmektedir.

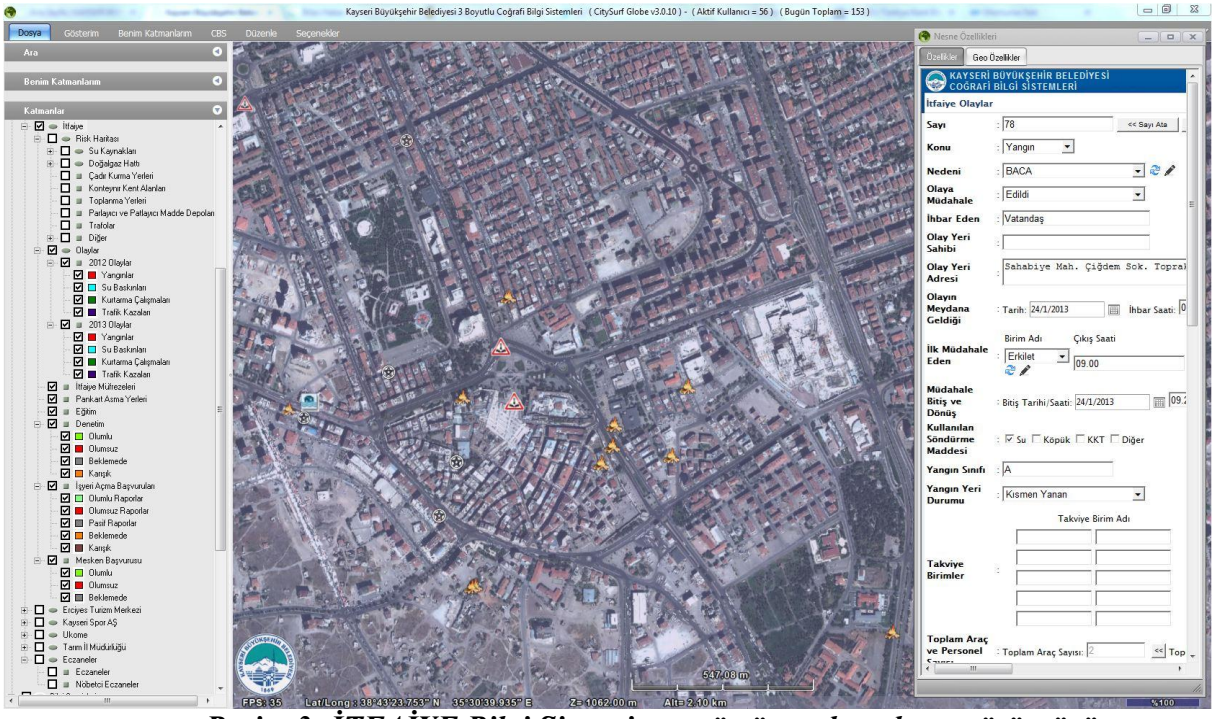

Resim 3: İTFAİYE Bilgi Sistemi masaüstü yazılım ekran görüntüsü

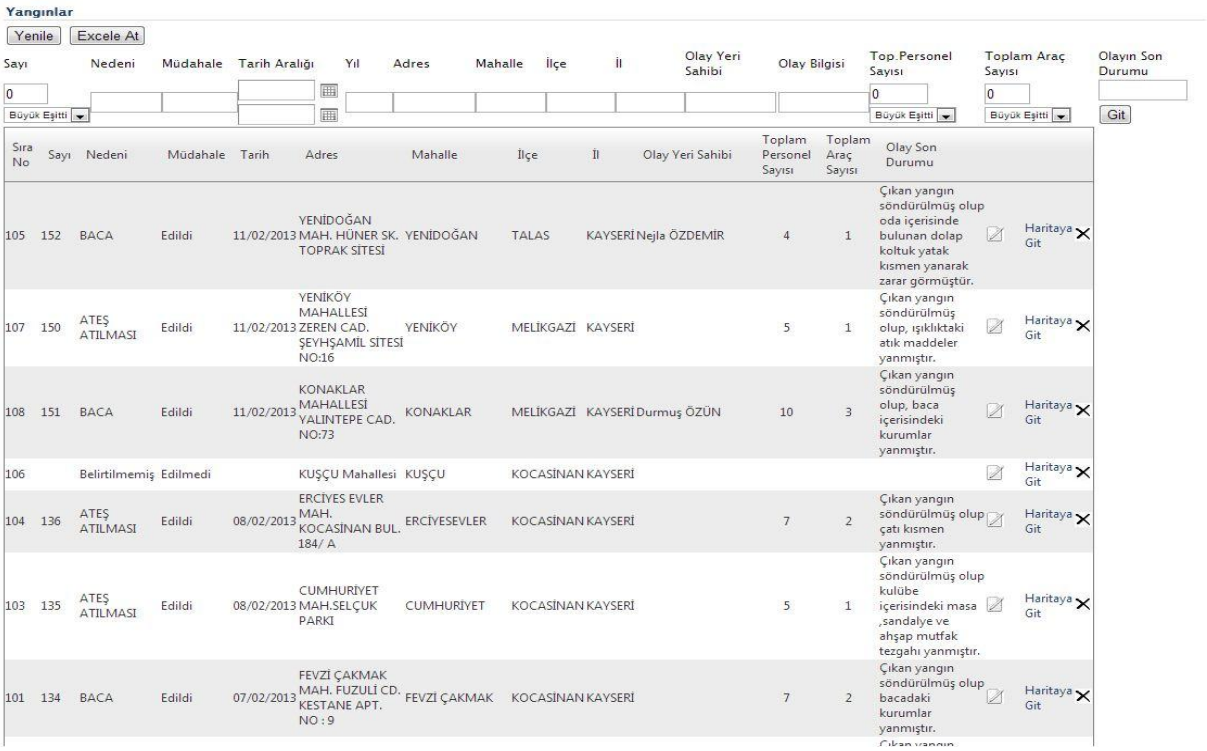

Yangınlar

Yenile | Excele At

Sayı	Nedeni	Müdahale	Tarih Aralığı	Yıl	Adres	Mahalle	İlçe	İl	Olay Yeri Sahibi	Olay Bilgisi	Top.Personel Sayısı	Toplam Araç Sayısı	Olayın Son Durumu
0											0	0	
Büyük Eşitti											Büyük Eşitti	Büyük Eşitti	Git

Sıra No	Sayı	Nedeni	Müdahale	Tarih	Adres	Mahalle	İlçe	İl	Olay Yeri Sahibi	Toplam Personel Sayısı	Toplam Araç Sayısı	Olay Son Durumu	
105	152	BACA	Edildi	11/02/2013	YENİDOĞAN MAH. HÜNER SK. TOPRAK SİTESİ	YENİDOĞAN	TALAS	KAYSERİ	Nejla ÖZDEMİR	4	1	Çıkan yangın söndürülmüş olup oda içerisinde bulunan dolap koltuk yatak kısmen yanarak zarar görmüştür.	Haritaya Git
107	150	ATEŞ ATILMASI	Edildi	11/02/2013	YENİKÖY MAHALLESİ ZEREN CAD. ŞEYHŞAMİL SİTESİ NO:16	YENİKÖY	MELİKGAZİ	KAYSERİ		5	1	Çıkan yangın söndürülmüş olup, ışıklıktaki atık maddeler yanmıştır.	Haritaya Git
108	151	BACA	Edildi	11/02/2013	KONAKLAR MAHALLESİ YALINTEPE CAD. NO:73	KONAKLAR	MELİKGAZİ	KAYSERİ	Durmuş ÖZÜN	10	3	Çıkan yangın söndürülmüş olup, baca içerisindeki kurumlar yanmıştır.	Haritaya Git
106		Belirtilmemiş	Edilmedi		KUŞÇU Mahallesi	KUŞÇU	KOCASİNAN	KAYSERİ					Haritaya Git
104	136	ATEŞ ATILMASI	Edildi	08/02/2013	ERCİYES EVLER MAH. KOCASİNAN BUL. 184/ A	ERCİYESEVLER	KOCASİNAN	KAYSERİ		7	2	Çıkan yangın söndürülmüş olup çatı kısmen yanmıştır.	Haritaya Git
103	135	ATEŞ ATILMASI	Edildi	08/02/2013	CUMHURİYET MAH.SELÇUK PARKI	CUMHURİYET	KOCASİNAN	KAYSERİ		5	1	Çıkan yangın söndürülmüş olup kulübe içerisindeki masa ,sandalye ve ahşap mutfak tezgahı yanmıştır.	Haritaya Git
101	134	BACA	Edildi	07/02/2013	FEVZİ ÇAKMAK MAH. FUZULİ CD. KESTANE APT. NO : 9	FEVZİ ÇAKMAK	KOCASİNAN	KAYSERİ		7	2	Çıkan yangın söndürülmüş olup bacadaki kurumlar yanmıştır.	Haritaya Git

Resim 4: İtfaiye Bilgi Sistemi web portali ekran görüntüsü

3-Android İşletim Sistemli Cep Telefonları için uygulama geliştirilmiştir. Bu sayede kent rehberi ve kent haritası cep telefonları üzerinden sorgulanabilmektedir. Aynı zamanda Adres ve Numaralama biriminin araziden direkt olarak sisteme veri girişi yapabilmesinin çalışmaları devam etmektedir.

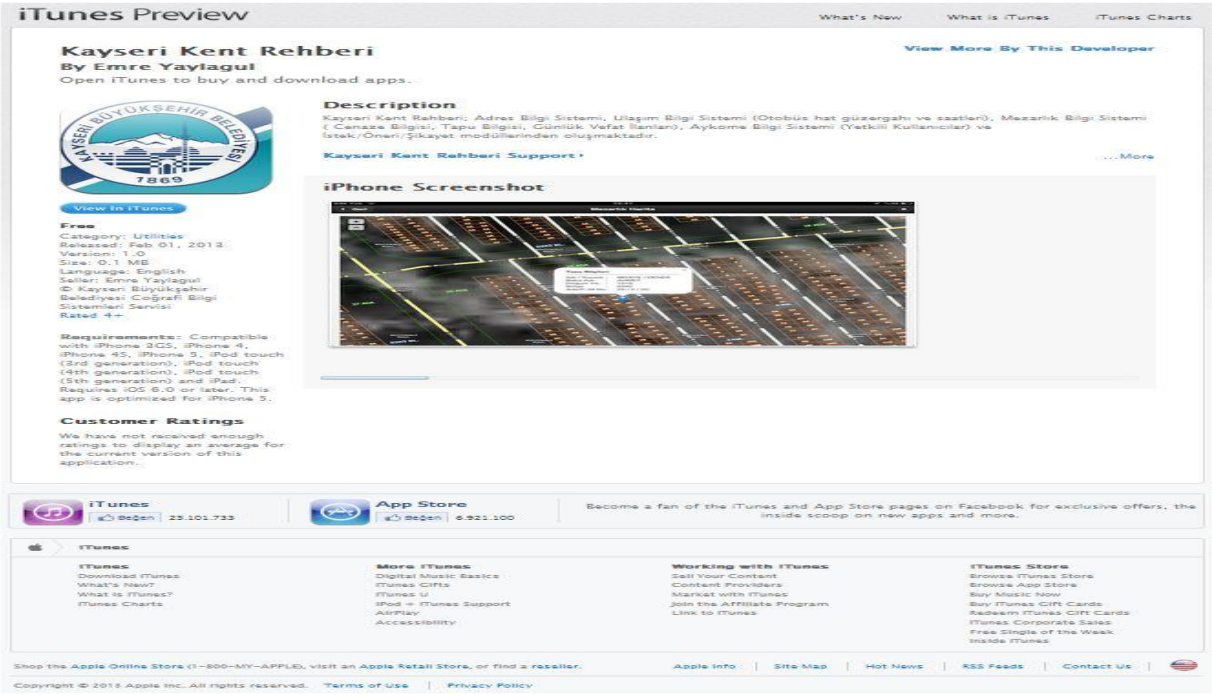

Resim 5: iTunes IOS (iPhone,iPad) uygulaması

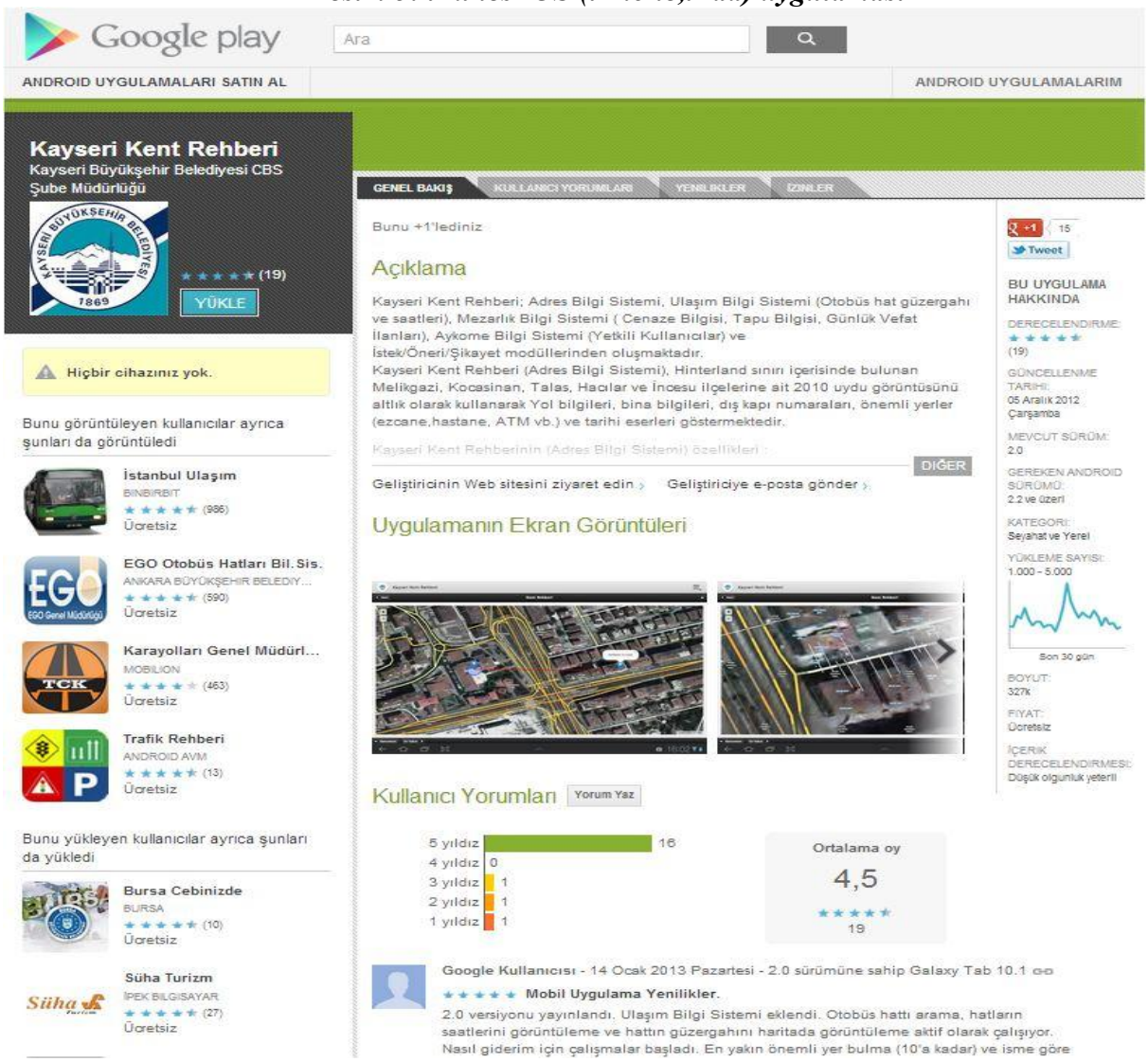

Resim 6: Google Play android uygulaması

4-Büyükşehir Belediye Sınırlarındaki 233 Mahallenin Cadde-Sokak Haritası hazırlanmıştır. Tüm mahallelerin çıktı almaya müsait A_0 kağıt ebadında pdf formatında haritaları hazırlanarak kullanıma sunulmuştur. Ayrıca aynı sayfada ilçelerin de benzer şekilde hazırlanan haritaları mevcuttur. http://cbs.kayseri.bel.tr adresinden tüm uygulama ve haritalar indirilebilir.

Resim 7: İlçe ve Mahalle Harita indirme sayfası

5-Erciyes Kış Sporları ve Turizm Merkezi Projesi tüm detayları ile 3 Boyutlu olarak Sisteme kullanıma açılmıştır. Bu sayede dünyanın her yerinden Erciyes Projesinin detaylarını 3 boyutlu olarak görüntülenmesi imkanı oluşturulmuştur.

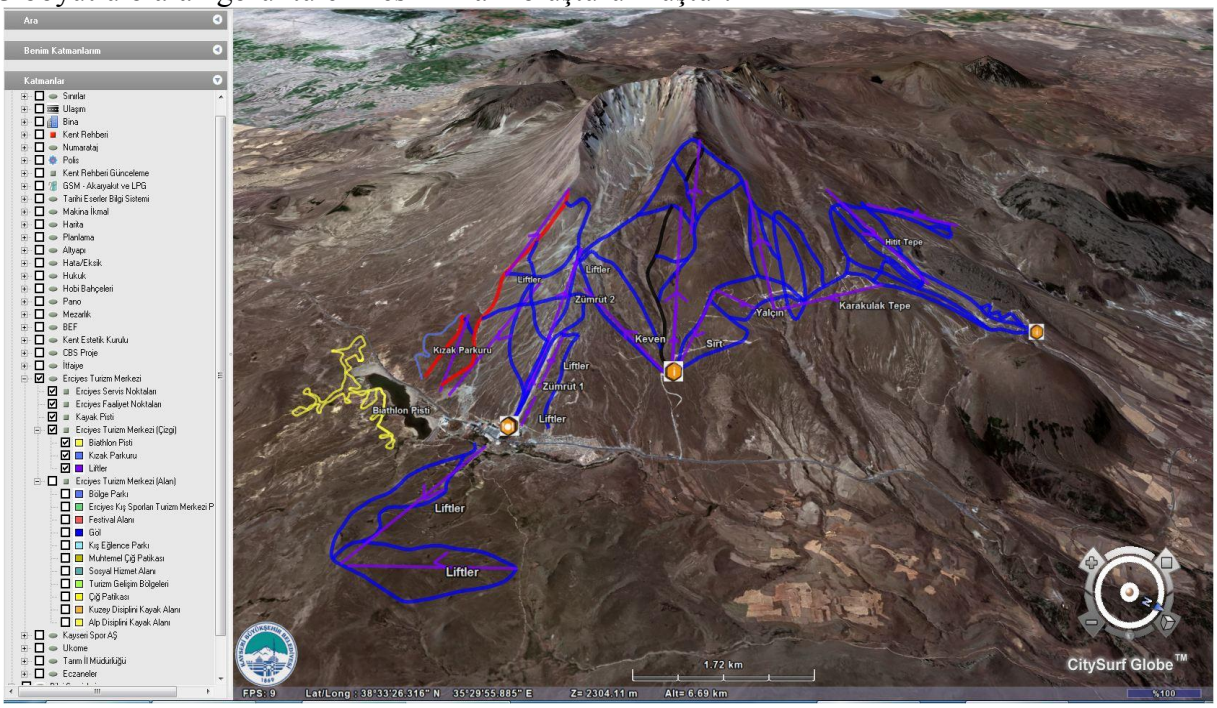

Resim 8: Erciyes Turizm Projesi ekran görüntüsü (pistler,mekanik hatlar)

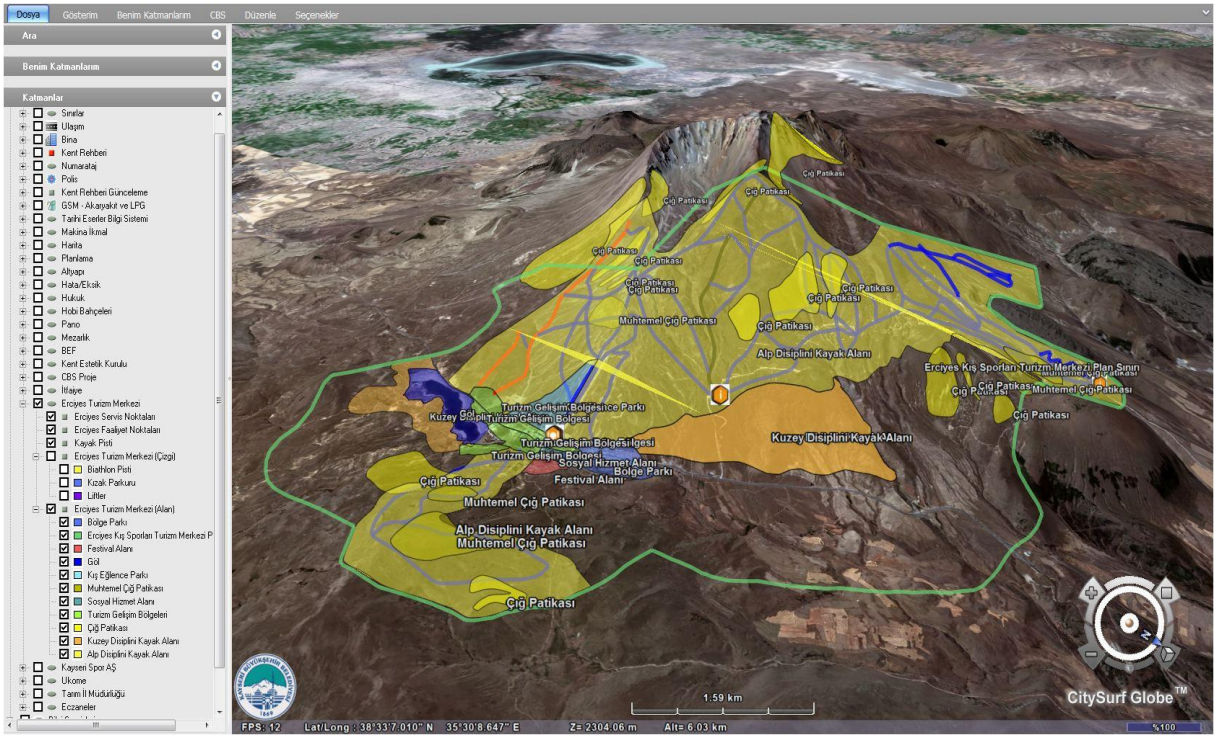

Resim 9: Erciyes Turizm Projesi ekran görüntüsü (kayak ve diğer faaliyet alanları)

6-Erciyes Üniversitesi ile 2 tane TÜBİTAK projesi başlatılmıştır. Bunlardan biri kabul edilmiş diğeri ise değerlendirme aşamasındadır.

7-Spor A.Ş. ile BEF A.Ş. nin kullanabileceği 3 Boyutlu Bilgi Sistemi geliştirilmiştir.

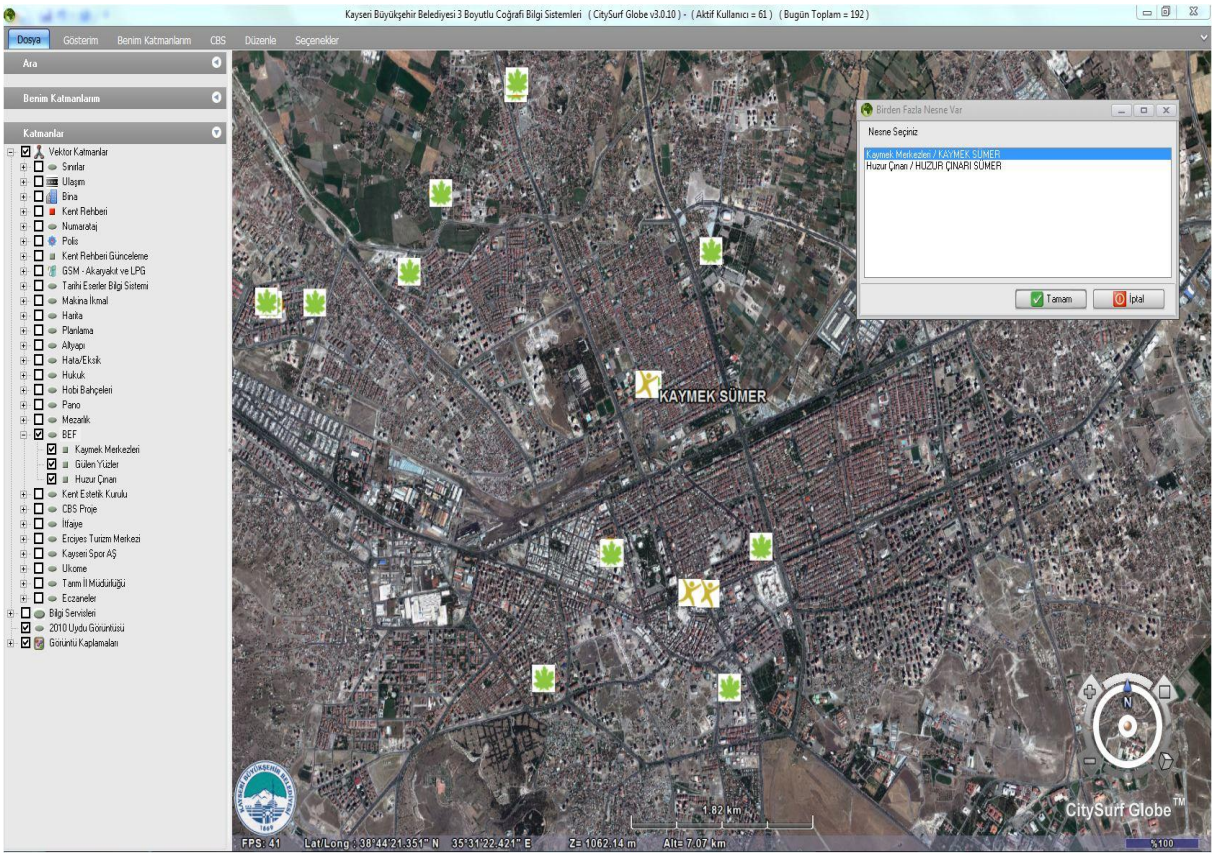

Resim 10: KAYMEK Faaliyet Yerleri Haritası

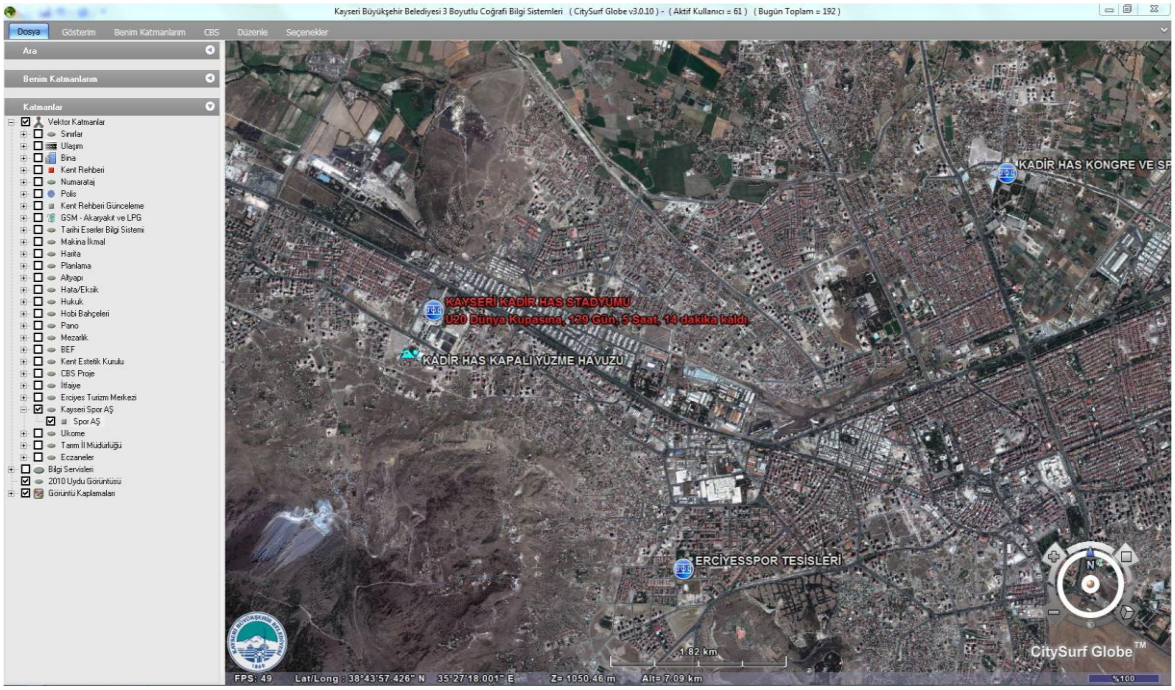

Resim 11: SPOR A.Ş. Faaliyet Yerleri Haritası

8-İnternet üzerinden yapı yoğunluğu, inşaat yoğunluğu, trafik kaza yoğunluğu, nüfus yoğunluğu gibi CBS analiz paftaları oluşturulup kullanıma sunulmuştur. Pdf formatında hazırlanan bu analizlere http://cbs.kayseri.bel.tr/Icerik.aspx?P=425 adresinden ulaşılabilir.

9-Bilgi sistemleri çalışmaları kapsamında;

- 339 adet yeni yol çizimi,
- 7215 adet yeni yapı çizimi,
- 33259 adet kapı numarası çizimi gerçekleştirilmiş olup bunun yanında 541 adet yol,31603 adet yapı, 26182 adet kapı numarası da düzeltilerek en güncel haliyle sisteme işlenmiştir.

10-Adres ve Numaralama çalışmaları kapsamında;2012 yılı içinde 5 ilçede toplam 56 mahallede alan çalışması ve arazi kontrolleri yapılmıştır. Bu çalışmalarda 23 Bulvar, 253 Cadde, 1050 Sokak, 18 Küme evler ve 2 Meydan da adres düzenlemesi, kapı numarası levhası ve Bulvar, cadde, sokak levhası kontrol edilerek eksiklikler giderilmiştir. Yönetmeliğe uygun olmayan adresler değiştirilmiştir. Bulvar, cadde, sokak levhası 1025 adet bastırılmış ve alana vurulmuştur.

Kayseri Büyükşehir Belediyesi Meclisinin 12.11.2012 tarih ve 754 sayılı kararıyla Coğrafi Bilgi Sistemleri Şube Müdürlüğü , Bilgi İşlem Dairesi Başkanlığı'na bağlanmıştır.

BÜTÇE BİLGİ ÖZETİ

HARCAMA KALEMİ	HARCAMA KALEMİ ADI	2012 YILI BÜTÇE ÖDENEĞİ	2012 YILI GİDER
1	Personel Giderleri	334.444,00	333.858,64
2	SGK Devlet Primi Giderleri	52.099,00	51.957,87
3	Mal Ve Hizmet Alım Giderleri	524.080,00	416.909,42
5	Cari Transferler		
6	Sermaye Giderleri	26.870.002,00	6.492.586,58
7	Sermaye Transferleri		
8	Borç Verme		
9	Yedek Ödenekler		
GENEL TOPLAM		**27.780.625,00**	**7.295.312,51**

ZABITA DAİRESİ BAŞKANLIĞI

1-ZABITA ŞUBE MÜDÜRLÜĞÜ

ZABITA BÜRO AMİRLİĞİ

Zabıta Büro Amirliğinde 1 Zabıta Komiseri, 3 Zabıta Memuru olmak üzere toplam 4 personel ile görev yapar.

Zabıtayı ilgilendiren bütün yazışmaları yapar, evrakları takip eder ve kayıtları tutar.

MERKEZ ZABITA AMİRLİĞİ

Merkez Zabıta Amirliği 24 saat süreyle, 3 vardiya sisteminde, 2 Zabıta Komiseri, 20 Zabıta Memuru olmak üzere toplam 22 personel ile görev yapar.

Osman Kavuncu Bulvarı, Şehirler Arası Terminal, Batı Terminali ve diğer bulvarlar üzerinde zabıtayı ilgilendiren denetimleri yapar, Dilekçe ve şikâyetleri sonuçlandırır. İzinsiz ilan ve reklam asanları takip eder.

TRAFİK ZABITA AMİRLİĞİ

Trafik Zabıta Amirliğinde 1 Zabıta Komiseri, 6 Zabıta Memuru olmak üzere toplam 7 personel ile görev yapar.

a-) 794 adet S plaklı okul servis aracının kayıt, ruhsatlandırma ve denetimini.

b-) 638 adet ticari taksinin; ticari taksi yönetmeliği doğrultusunda denetimlerini.

c-) Makine İkmal Daire Başkanlığından talep olduğunda halk otobüslerinin denetimini.

d-) Diğer toplu taşıma araçları (Fabrika servisleri, AVM'lere ait servisler vb.) ile ilgili mevcut UKOME kararları doğrultusunda denetimini yapar.

HAL ZABITA AMİRLİĞİ

Hal Zabıta Amirliğinde 1 Zabıta Komiseri, 4 Zabıta Memuru olmak üzere toplam 5 personel ile görev yapar.

5957 sayılı hal kanununun belediyelere verdiği görevler çerçevesinde hal içinde ve şehir genelinde zabıtayı ilgilendiren denetimleri yapar.

KALE ZABITA AMİRLİĞİ

Kale Zabıta Amirliğinde 1 Zabıta Komiseri, 9 Zabıta Memuru olmak üzere toplam 10 personel ile görev yapar.

Kale içi, Cumhuriyet mahallesi, trafiğe kapalı alanlar, yer altı çarşısı, Cumhuriyet meydanı ve yer altı geçitlerinde zabıtayı ilgilendiren konularda denetim yapar.

DOĞU TERMİNALİ ZABITA AMİRLİĞİ

Doğu Terminali Zabıta Amirliğinde 1 Zabıta Komiseri, 2 Zabıta Memuru olmak üzere toplam 3 personel ile görev yapar.

Doğudan; Çevre köy ve kasabalardan gelen yolcu araçlarının doğu terminalini kullanmalarını sağlar ve Doğu garajında bulunan esnafların denetimlerini yapar.

BATI TERMİNALİ ZABITA AMİRLİĞİ

Batı Terminali Zabıta Amirliğinde 1 Zabıta Komiseri, 2 Zabıta Memuru olmak üzere toplam 3 personel ile görev yapar.

Batıdan; Çevre köy ve kasabalardan gelen yolcu araçlarının batı terminalini kullanmalarını sağlar ve Osman Kavuncu Bulvarı üzerinde faaliyet gösteren esnafları denetler.

ERCİYES ZABITA AMİRLİĞİ

Erciyes Zabıta Amirliğinde 1 Zabıta Komiseri, 3 Zabıta Memuru olmak üzere toplam 4 personel ile görev yapar.

1-FAALİYETLER:

Zabıta Daire Başkanlığının 2012 yılı içerisinde yaptığı başlıca faaliyetlere ilişkin bilgiler aşağıda belirtilmiştir

ENCÜMEN TARAFINDAN KARARA BAĞLANAN İDARİ YAPTIRIM KARAR TUTANAĞI

S. NO	MADDE	CİNSİ	ADET
1	41	Ukome'nin almış olduğu karara uymayarak Doğu ve Batı Terminali haricinde şehir merkezine giren köy ve kasaba araçlarına	258 Adet
2	5-e	İşyerlerinde belirtilen iş haricinde faaliyette bulunanlara	1 Adet
3	10-a	Yaya yollarını işgal edenlere	3 Adet
4	18	İzinsiz totem, tabela ışıklı ışıksız levha dikenlere	9Adet
5	23-a	Belediye tahsis edilen veya kiraya verilen yerlerde izinsiz değişiklik yapanlara	1 Adet
6	43	Uygun olmayan araçla kesilmiş et nakledenlere	1 Adet
7	40-h	Toplu taşım araçlarına fazla yolcu alanlara	2 Adet
8	8-b	Ana yol, bulvar, cadde, meydan ve sokakları kirletenlere, tükürenlere ve herhangi bir şey atanlara	1 Adet
9	8-i	Kamuya ait alanlara ilan ve afiş yapıştıranlara	1 Adet
10	8-h	Anayol üzerinde izin verilenler dışında afiş ve pankart asanlara	2 Adet
11	8-a	Cadde ve Sokakları işgal edenlere	3 Adet
12	8-d	Anayol üzerinde pis suları açığa akıtanlara	1 Adet
13	8-v	Belediyeye ait tesis ve binaların önüne araç park edenlere	2 Adet
14	8-c	Ana yol, bulvar, cadde, meydan ve sokaklarda araç yıkayanlara	14 Adet
15	22	Zabıta memurlarına gerekli belgeleri ibraz etmeyenlere	12 Adet
16	4	Huzur ve sükunla ilgili yasaklara uymayanlara	13 Adet
17	8-j	İzinsiz el ilanı dağıtanlara	27 Adet
18	9-g	Belediye mallarına ve park ve bahçelere ve buradaki ağaçlara zarar verenlere	6 Adet
19	14-a	İmar izni dışında yapılarda değişiklik yapanlara	5 Adet
20	11	Seyyar satıcılık yapanlara	8 Adet
21	10-c	Alt geçitleri işgal edenlere	2 Adet
22	5-a	İşyeri açma ruhsatı olmayanlara	1 Adet
23	10-b	Yaya yollarını izinsiz bozanlara	2 Adet
24	Terminal. Yön. Mad.38	Firmasına yolcu temin etmek maksadıyla Çığırtkanlık yapanlara	5 Adet
25	4-g	Araç üzerine hoparlör koyarak satış yapanlara	1 Adet
26	1608 -2	Yolcu nakil araçlarına ilişkin ücret tarifelerine uymayanlara.	1 Adet
27	Seb ve M. Hal.Hak. Yn.47.M.	Sisteme bildirilmeden perakende sebze ve meyve satışı yapanlara	396 Adet

28	21	Hafriyat toprağını belediyece belirlenen alan dışına dökenlere	1 Adet
29	45	Erciyes Kayak Merkezinde belirlenen güzergah dışına çıkan jet sky'lere	5 Adet
30	47/4-5	Durak harici yolcu alan taksilere	7 Adet
31	Öğr.Srv.Yn	Öğrenci Servis Araçları Yönetmeliğine uymayanlar	61 Adet
32	16-d	İnşaat alanından çıkan araçların lastiklerini temizlemeyenlere	5 Adet
33	44	Belediyece tespit edilen yer ve alanlar dışında ruhsatlandırılmamış yerlerde oto alım satımı yapanlara	13 Adet
34	Tabela Yönt.	Tabela yönetmeliğine uymayanlara	1 Adet
TOPLAM EVRAK ADETİ			**857 Adet**

2012 YILI 5326 SAYILI KABAHATLER KANUNUNA GÖRE YAPILAN İŞLEMLER

S.NO	KABAHATLER KANUNUN MADDESİ VE NEVİSİ	ADETİ
1	33.Mad: Dilencilik yapanlar hakkında	53
2	37.Mad: Rahatsız Etmek (İş yerlerinde çığırtkanlık yapan kişilere ve bu yerlerde müzik aletlerini yüksek sesle çevreyi rahatsız eden kişiler hakkında)	17
3	38.Mad: Yaya yollarını işgal edenlere	980
4	39.Mad: Kapalı alanda sigara içenler hakkında	20
5	40.Mad: Gerekli belgeleri ibraz etmeyenler hakkında	3
6	41.Mad: Çevreyi kirletenler	10
7	41.Mad: Çevreyi kirletenler(İnşaat artıklarını toplama yeri dışına atanlara)	2
8	41.Mad: Çevreyi kirletmek (Sigara izmariti atanlar hakkında)	853
9	42.Mad: İzinsiz Afiş asanlar hakkında	9
	TOPLAM CEZA MİKTARI	**1947**

Yukarıda suç nevileri ve adetleri belirtilen **1947 Adet** İdari Yaptırım Karar Tutanakları karşılığı, ilgililerine para cezası tahakkuk ettirilmiştir.15 gün içerisinde peşin ödeme yapan şahıslardan tahakkuk ettirilen cezanın 1/4 'ü oranında indirimli tahsilât yapılmıştır. Ayrıca Encümen'e çeşitli suç ve nevilerden gönderilen **857 Adet** İdari Yaptırım Karar Tutanağının tahakkukları girilmiştir.

1844 dilenen kişi Dilenci Toplama Merkezine götürüldü.

Büyükşehir, Melikgazi ve Kocasinan Belediyelerinden ikişer memurla kurulan ekiple dilencilik yapanlarla mücadeleye devam edilerek, üzerlerinden çıkan paralara el konuldu. 5326 Sayılı Kabahatler Kanunun 33. maddesinin 2. fıkrası gereğince kamuya aktarıldı. Ayrıca 5326 Sayılı Kabahatler Kanunun 33. maddesi gereğince **53 Adet** cezai işlem uygulanarak para cezalarının tahakkukları girildi.

2-HALDE İMHA EDİLEN MALLARIN CİNSİ VE MİKTARLARI

S.NO	CİNSİ	M İ K T A R I
1	K.Soğan	7.745 kg
2	Domates	5.650 kg
3	Biber Fidesi	26.100 Adet
4	Patates	11.699 kg
5	Fasulye	1.650 kg
6	Salatalık	4.700 kg
7	Karpuz	7.000 kg
8	Biber Çarliston	2.640 kg
9	Acur	1.200 kg
10	Armut	8.200 kg
11	Hurma	35.000 kg
12	Kabak	1.000 kg

3-) MÜSAADERE EDİLEN MALLAR

S.NO	CİNSİ	M İ K T A R I
1	Simit	5155 Adet
2	Yumurta	11 Koli
3	Kabak Çekirdeği	13.5 Kg
4	Portakal	3 Kasa
5	Elma	2 Kasa
6	Muz	100 Kg
7	Mandalina	1 Kasa
8	Havuç	1 Kasa
9	Üzüm	2 Kasa
10	Kavun	366 Kğ
11	Domates	3 Kasa
12	Kuru Soğan	17 Torba
13	Patates	11 Torba
14	Ispanak	8 Kasa
15	Fasulye	7 Kg
16	Yeşil Biber	2 Kasa
17	Yeşillik	3 Kasa

Yapılan denetimler sonucunda müsadere edilen gıda maddeleri makbuz karşılığında Huzurevine teslim edilmiştir.

Kale içi ve çevresi ile Cumhuriyet mahallesinde denetimler yapılarak trafiğe kapalı alanlara araçlarını park edenlere ve mallarını koyarak iş yeri önünü işgal edenlere engel olundu. Aksine davranışları görülenlere kabahatler kanununa göre işlem yapıldı.

2012 yılında Belediyemiz denetimindeki **794 adet S** plakalı okul servis aracının ruhsat yenileme ve denetim işleri yapıldı.

İlçe, kasaba ve köylerden şehrimize yolcu taşımacılığı yapan toplu ulaşım araç sahiplerinden UKOME kararlarına uymayıp güzergâh ve son durak ihlali yapan **258** işletici hakkında idari yaptırım tutanağı düzenlendi. UKOME kararında adı geçen tüm araçların Doğu ve Batı Garajını kullanmaları sağlandı.

Hava kirliliğinin engellenebilmesi, gürültü ölçümü yapılabilmesi ve GSM ruhsatına tabi işyerlerinin denetlenmesi için Çevre Koruma ve Kontrol Daire Başkanlığı emrine 1 (bir) zabıta memuru görevlendirildi.

Kültür ve sanat etkinlikleri için Kültür ve Sosyal İşler Daire Başkanlığı tarafından düzenlenen sinema filmleri gösterimi, tiyatro gösterileri ve halk konserleri gibi 330 adet kültür sanat faaliyetlerine ve Belediyemiz tarafından düzenlenen açılış törenlerine de tertip ve düzen desteği verildi.

Yemek ve ekmek yardımı yapılabilmesi için muhtaçların incelemesi yapıldı. Durumları yerlerinde tespit edildi, düzenlenen tutanaklar ilgili birimlere teslim edildi.

Büyükşehir, Melikgazi ve Kocasinan Belediyesi zabıta memurlarına değişik zamanlarda değişen mevzuat, iletişim ve protokol kuralları vb. konularında hizmet içi eğitim verildi.

Sorumluluk alanımızda bulunan Doğu Garajı, Batı Garajı, Kale, Hal, Yer altı Çarşısı, Düvenönü-Hunat-Orduevi-Belediye Önü pasajları Belediye Blokları gibi yerlerde faaliyet gösteren 830 adet esnafın denetimleri yapıldı.

Büyükşehir, Melikgazi ve Kocasinan Belediyelerinden birer Zabıta Komiseri, iki Zabıta Memuru, Emniyet Müdürlüğünden iki polis memurunun katılımı ile onbir kişilik ekip Kayseri

hinterlant dâhilindeki seyyar satıcılıkla mücadele yapmak üzere haftanın 6 günü çalışmalarına devam ettirildi.

Milli Bayram ve özel günlerde Cumhuriyet Meydanı, Şehitlik, Şehir Stadyumu gibi yerlerde düzenlenen tören ve anma programlarına protokol hizmeti verildi.

Halde görevli zabıta ekiplerince yapılan kontrollerde 5957 sayılı Hal Kanunu gereğince sisteme bildirmeden satış yapan 396 kişi hakkında ekiplerimizce işlem yapılarak encümene sevk edildi.

Kış turizminin başladığı dönemlerde Erciyes Kayak merkezinde sekiz kişilik ekiple tertip ve düzen sağlandı.

Belediyemiz iç birimleri ile diğer kurumlardan gelen evraklar ile halkımızın yaptığı şikâyet başvuruları değerlendirilerek sonuçlandırılıp, ilgili kişi ve kurumlar bilgilendirildi.

BÜTÇE BİLGİ ÖZETİ

HARCAMA KALEMİ	HARCAMA KALEMİ ADI	2012 YILI NET BÜTÇE ÖDENEĞİ	2012 YILI GİDER
01	Personel Giderleri	2.264.101,00	2.264.099,32
02	SGK Devlet Primi Giderleri	339.215,00	339.214,59
03	Mal ve Hizmet Alım Giderleri	229.412,00	221.391,94
05	Cari Transferler	0,00	0,00
06	Sermaye Giderleri	100.000,00	84.602,54
07	Sermaye Transferleri	0,00	0,00
08	Borç Verme	0,00	0,00
09	Yedek Ödenekler	0,00	0,00
	TOPLAM	**2.932.728,00**	**2.909.308,39**

İŞLETMELER VE İŞTİRAKLER DAİRE BAŞKANLIĞI

İŞLETMELER VE İŞTİRAKLER KOORDİNASYON ŞUBE MÜDÜRLÜĞÜ

OTOGAR İŞLETME FAALİYETİ

Mülkiyeti belediyemize ait olan; Kocasinan ilçesi şeker mevkiinde yapılan şehirlerarası ve ilçeler otobüs terminali ile eklentilerinin 10 yıl süre ile işletilmesi işi, 2886 sayılı devlet ihale kanunun 37.maddesi gereğince Büyükşehir Belediyesi Encümenince ihale edilmiş olup, Büyük İstanbul Otobüs İşletmeleri A.Ş. (BİOİAŞ) ihaleyi alarak 15.12.2007 tarihinden itibaren, otogar işleyişi ile ilgili yasalar, yönetmelikler, yönerge, şartname ve sözleşmeler çerçevesinde, faaliyetine başlamıştır.

Şehirlerarası ve İlçeler Otogarında, Büyükşehir Belediyesi Otogar İdaresi görevli personelimiz, ihaleyi alan Avrasya Terminal İşletmeleri A.Ş. eski ismi (Büyük İstanbul Otobüs İşletmeleri A.Ş. BİOİAŞ) ile belediyemiz arasında koordinasyon görevi yürütmektedir.

BEŞTEPELER KAYSERİ EVİ FAALİYETİ

Kayseri evi, eski Kayseri kültürünü ve yaşantısını yeni nesillere tanıtım amaçlı yaptırılıp dizayn edilmiş tipik bir Kayseri evi olarak hizmete açılmıştır. Kayseri evinde bulunan kış odası, iş odası, Sofa, Ergen Odası, Ebeveyn Yatak Odası olarak 5 odadan oluşan figürlerle Kayseri yaşantısını kültür ve geleneğini tanıtmaktadır.

Kış odasında, Kayseri adabına uygun oturma şekliyle figürlerin tanıtımı, mutfak iş odasında, kültürünü ve geleneğini tanıtmaktadır. Yaz aylarında 14.00 ile 22.00 saatleri arasında 6 ay ziyarete açık olup yılda ortalama 100.000 kişiye hizmet vermektedir. Ayrıca yazın ve kışın şehir dışından gelen yerli ve yabancı ziyaretçilere açılmaktadır. Yine şehir dışından gelen devlet yöneticilerine hizmet vermektedir. Ayrıca Kayseri kültürü ve geleneğini tanıtım amaçlı yerel ve ulusal tanıtımlar ve Kayseri mutfağını tanıtıcı programlar yapılmıştır.

İŞTİRAKLER VE İŞLETMELER FAALİYETLERİ

Belediye Şirketleri; sermayesinin % 99,9' una sahip olduğu **Bef A.Ş.**, % 99,72' sine sahip olduğu **İmar A.Ş**., % 96 sına sahip olduğu **Ulaşım A.Ş**., % 96'sına sahip olduğu **SPOR A.Ş**. ve %83' ne sahip olduğu **Erciyes A.Ş.** dir.

İştiraki Olan Şirketler; Kayseri ve Civarı Elektrik T.A.Ş., Kayseri Elk. Ürt. San. ve Tic. A.Ş., Kay-Tur A.Ş, Bef A.Ş, Kayseri Dünya Ticaret Merkezi A.Ş., Kayserigaz A.Ş., Kayser A.Ş., Yak-Taş A.Ş., Eryağ A.Ş., Spor A.Ş.dir.

BEF A.Ş:

Sermayesinin % 99,9'u Belediyemize ait olan; Kayseri Ekmekçilik Sosyal ve Spor Tesisleri İşletmeciliği San. ve Tic. A.Ş., üretim, sosyal tesis işletmeciliği, eğitim ve öğretim alanlarında çeşitli branşlarda kurs açma faaliyetinde bulunmaktadır.

İMAR A.Ş.:

Otopark işletme hizmetleri, yol çizgi işi ve inşaat taahhüt işleri ile uğraşmakta olan Kayseri İmar ve İnş. Tic. A.Ş.'nin sermayesinin % 99,72'si Belediyemize aittir.

ULAŞIM A.Ş.:

Kayseri Ulaşım Turizm İnşaat Taahhüt Proje Müşavirlik Telekomünikasyon San. Ve Tic. A.Ş. 27.06.2008 tarihinde kurularak faaliyete başlamış olup, sermayesinin % 96'sı Belediyemize aittir.

SPOR A.Ş.:

Kayseri Spor Etkinlikleri Turizm İnş. San. ve Tic. A.Ş. 31.05.2010 tarihinde kurularak faaliyete başlamış olup, sermayesinin % 96'sı Belediyemize aittir.

ERCİYES A.Ş.:

Spor etkinlikleri, Turizm hizmetleri, İnşaat ve taahhüt işleri, Sosyal ve Kültürel işleri faaliyetleri yapmak, yaptırmak, işletmek, işlettirmek. işini yapmakta olan şirketin %83'ü Belediyemize aittir.

KAYSERI VE CIVARI ELEKTRIK T.A.Ş.:

Elektrik dağıtımı yapan şirketin sermayesinin % 34,01'i Belediyemize aittir.

KAYSERİ ELK. ÜRT. SAN. VE TİC. A.Ş.:

Yamula Barajı ile elektrik üretimi yapmaktadır. Sermayesinin % 0,0125'i Belediyemize aittir.

KAY-TUR A.Ş.:

Turizm yatırımcılığı, Taahhüt işleri yapan, Kayseri Erciyes Otelcilik ve Turizm Tesisleri A.Ş.'nin sermayesinin % 9,25'i Belediyemize aittir.

KAYSERİ DÜNYA TİCARET MERKEZİ A.Ş.:

Hizmet sektörü işi ile uğraşmakta olan şirketin sermayesinin % 22'si Belediyemize aittir. Şirketin gayesi (Teknolojide ilerlemiş batı ülkelerinde kurulmuş bulunan emsaller gibi) komple bir Dünya Ticaret Merkezini bütün tesisleri ile gerçekleştirmek, İşletmek ve kurulacak ticaret merkezi vasıtasıyla, tarım ürünleri, sanayi mamulleri, canlı hayvan ve hayvani maddeler, madenler, el sanatları gibi üretim sektörleri ile turizm, taşımacılık ve dış ihaleler gibi hizmet sektörlerine bilgi sunmak, katkıda bulunmak ve gereğinde örnek tesisler kurmak ve ilgili hizmetleri ifa etmektir.

KAYSERİGAZ A.Ş.:

Doğalgaz dağıtım ve pazarlama işi ile uğraşan Kayseri Doğalgaz Dağıtım Pazarlama ve Tic. A.Ş.' nin sermayesinin % 10'u Belediyemize aittir.

KAY-SER A.Ş.:

Kayseri Serbest Bölge kurmak ve işletmek işi ile uğraşan Kayseri serbest Bölgesi Kurucusu ve İşleticisi A.Ş.'nin sermayesinin %1.49'u Belediyemize aittir.

YAK-TAŞ A.Ş.:

Yakacak (Kömür) alım ve dağıtım işi ile uğraşan Kayseri ve Civarı Yakacak Alım ve Dağıtım A.Ş.'nin sermayesinin % 35'i Belediyemize aittir

ERYAĞ A.Ş.:

Yemeklik yağ ve bitkisel yağ üretim işi ile uğraşan Erciyes Yağ San. A.Ş.'nin sermayesinin % 0,000609 Belediyemize aittir.

KAYMEK GENÇLİK MERKEZLERİ VE KURS FAALİYETLERİ :

Kurulduğu günden bugüne pek çok farklı alanda vatandaşa doğrudan hizmet ulaştıran ve bir Kayseri Büyükşehir Belediyesi İktisadi Teşekkülü olan BEF, sosyal belediyecilik anlayışının önemli bir aktörüdür.

Konuşan değil çalışan yol alır anlayışını kurumsal anlamda düstur edinen BEF, sürdürdüğü faaliyetler ve sosyal sorumluluk projeleriyle Kayseri halkına en iyi hizmeti sunmaya devam etmektedir.

BEF çalışmaları : KAYMEK, Gülen Yüzler, Huzur Çınarı, sosyal tesisler, diğer faaliyetler olarak gruplara ayrılmaktadır.

TESİSLERİMİZ;

1- Gülen Yüzler Kiçikapu Tesisi
2- Gülen Yüzler İhtisas LYS Tesisi
3- Gülen Yüzler Belsin 1 LYS Tesisi
4- Gülen Yüzler Belsin 2 Tesisi
5- Gülen Yüzler Argıncık Tesisi
6- Gülen Yüzler Yeşil Mahalle 1 Tesisi
7- Gülen Yüzler Yeşil Mahalle 2 Tesisi
8- Gülen Yüzler Ziya Gökalp 1 Tesisi
9- Gülen Yüzler Ziya Gökalp 2 Tesisi
10- Gülen Yüzler Sancaktepe Tesisi
11- Gülen Yüzler Mithatpaşa Tesisi
12- Gülen Yüzler Fuar Tesisi
13- Gülen Yüzler Beyazşehir Tesisi
14- KAYMEK-Sümer Gençlik Merkezi
15- KAYMEK-Hürriyet
16- KAYMEK-Mimsin
17- KAYMEK-Ziya Gökalp
18- KAYMEK-Argıncık
19- KAYMEK-Göznuru
20- KAYMEK-Beyazşehir
21- KAYMEK Erkilet
22- KAYMEK Toki
23- KAYMEK Turgutreis
24- KAYMEK Sinankent
25- KAYMEK Boztepe
26- KAYMEK İhtisas Merkezi
27- KAYMEK Saat Kulesi İrtibat Bürosu

28- KAYMEK-Okburcu Sergi Satış ve Kültür Merkezi
29- Emirgan Çay ve Sohbet Evi
30- Çınaraltı Çay ve Sohbet Evi
31- Muhabbet Çay ve Sohbet Evi
32- Meydan Kafe
33- Kardanadam Cafe&Restaurant
34- Büyükşehir Belediyesi Çay Ocağı
35- Büyükşehir Belediyesi Yemekhanesi

KAYMEK

2004 yılında 2 merkezde 3 farklı branşla faaliyete başlayan KAYMEK, 2011-2012 eğitim- öğretim yılında 13 merkezde, 94 eğitmenle, 100 farklı branşla faaliyetlerini sürdürmüştür.

KAYMEK'te istihdama yönelik Mesleki ve Teknolojik Eğitim Kursları, Temel Beceri Kursları, Kişisel Gelişim ve Hobi Kursları, Kültür ve Sanat Kursları verilmektedir. Yılda ortalama 15 bin kişiye ulaşılmaktadır.KAYMEK bünyesindeki kursiyerlerin kurs sonrasında istihdam edilmesi ve işverenlerin ara kalifiye eleman ihtiyacının karşılanması amacıyla

KAYMEK Kariyer ve Rehberlik Merkezi hizmet vermektedir. (Özel İstihdam Bürosu olarak faaliyet göstermektedir.) İstihdam edilen kişi sayısı 537'dir.

Hanımların aile ekonomisine katkıda bulunmalarına yardımcı olmak için yaptıkları el işlerini satabilmeleri için kent merkezinde Okburcu Sergi ve Kültür Merkezi bu amaçla hizmete sunulmuştur. Aynı zamanda sipariş atölyesi ile de kursiyerler aile ekonomisine katkıda bulunmaktadırlar.

2012 KAYMEK KURSİYER VE KÜTÜPHANE KULLANIM İSTATİSTİK BİLGİSİ		
1	KAYMEK Sümer Gençlik Merkezi	4306
2	KAYMEK Göznuru	640
3	KAYMEK Hürriyet	935
4	KAYMEK Ziya Gökalp	698
5	KAYMEK Beyazşehir	594
6	KAYMEK Mimsin	417
7	KAYMEK Argıncık	1478
8	KAYMEK Boztepe	247
9	KAYMEK Erkilet	799
10	KAYMEK Turgutreis	457
11	KAYMEK Toki	726
12	KAYMEK Kocasinan	334
13	KAYMEK İhtisas Merkezi	3759
	TOPLAM	**15.480**

2012 KAYMEK VE HUZUR ÇINARI SEMİNERLERE KATILIM SAYISI		
1	Tüp bebek istiyorum	250
2	Majestik kurdele nakışı semineri	60
3	Paff makine semineri	25
4	Çevreyi bilinçli koruma	70
5	Bilinçaltı ingilizce kelime öğrenimi	220
6	Aile sistemi nasıl işler	150
7	Aile içi iletişim	250
8	İnsan kaynakları ve kariyer planlama	350
9	Ailede sevgi dolu bir hayat	396
10	Aile içi huzur	30
11	Dünyayı tüketmek geleceğimizi tüketmektir	220
12	Verimli ders çalışma teknikleri	30
13	Aile içi şiddet	80
14	Mahalle polisleri kursiyerleri bilgilendirme semineri	55
15	Ailede saadet	60
16	Evlilik öncesi hazırlık	50
17	Kadınlara yönelik şiddet	80
18	Erkeklere özel sohbet	140
19	Kadınlara yönelik şiddet	80
20	Çocukların yetişmesinde anne babanın etken rolü	100
21	Hizmet içi eğitim semineri	125
	TOPLAM	**2.821**

GÜLEN YÜZLER

Gülen Yüzler, dezavantajlı gruplar üzerinde yürütülen gençlikle ilgili sosyal bir projedir. Düşük gelir grubundaki gençlerin, içinde bulundukları olumsuz koşulların etkilerinden kurtularak hayata tutunmalarını ve başarılı bir eğitim sürdürmelerini sağlayan bir projedir.

2005-2006 eğitim-öğretim yılında Argıncık Gençlik Merkezi'nde faaliyete geçirilen Gülen Yüzler Deniz Yıldızı Projesi; Sümer Gençlik Merkezi, Hüsamettin Çetin Bulut Sosyal Tesisleri ve Yeşil Mahalle Sosyal Tesisleri'nde dar gelirli çocuk ve gençlerimiz için faaliyete geçirilmiş ve 2012 yılında 91 eğitmenle, 11 farkı branşla 13 tesiste eğitim ve öğretim faaliyetine devam etmektedir.

Her yıl öğrenim görmekte olan öğrencilerimizin ailelerine yıl içinde en az 3 kez aile ziyareti yapılmaktadır.2011 yılı üniversiteye hazırlık kursları sonunda öğrencilerin sınav kazanma oranı % 62,9, orta öğretim ise % 84'tür.

2012 yılında ise; üniversiteye hazırlık kursları sonunda öğrencilerin sınav kazanma oranı % 62,65 orta öğretim ise % 84,2'dir.

2012 GÜLEN YÜZLER PROJESİ İSTATİSTİK BİLGİSİ		
1	Gülen Yüzler Kiçikapu Tesisi	430
2	Gülen Yüzler Belsin-1 Lys Tesisi	515
3	Gülen Yüzler Argıncık Tesisi	500
4	Gülen Yüzler Yeşil Mahalle 1 Tesisi	440
5	Gülen Yüzler Yeşil Mahalle 2 Tesisi	140
6	Gülen Yüzler Ziya Gökalp 1 Tesisi	380
7	Gülen Yüzler Ziya Gökalp 2 Tesisi	180
8	Gülen Yüzler İhtisas Lys	545
9	Gülen Yüzler Belsin 2 Tesisi	185
10	Gülen Yüzler Sancaktepe Tesisi	200
11	Gülen Yüzler Mithatpaşa Tesisi	200
12	Gülen Yüzler Fuar Tesisi	160
13	Gülen Yüzler Beyazşehir Tesisi	195
TOPLAM		**4.070**

HUZUR ÇINARI

Huzur Çınarı; aile içerisindeki bireylerin birbiriyle olan ilişkileri ve yaşam kalitesini yükseltmek, aile içi manevi değerleri korumak, aile içi problem çözme ve iletişim becerilerini geliştirmek, aile içi şiddeti minimize etmek ve ailelere sağlıklı çocuk yetiştirme bilincini kazandırmayı amaçlayan bir projedir.

Mahallelerde apartman toplantıları adı altında programlar düzenlenmekte ve mahalle sakinleriyle sohbetler yapılarak aile ile ilgili bilinçlendirme programları tertip edilmektedir. Yaklaşık 3 aylık eğitim dönemi içerisinde apartman toplantıları ile 274 ev hanımına ulaşılarak aile noktasında bilinçlendirme faaliyetlerinde bulunulmuştur.

Yine bunların yanında aile danışmanlarımız Kaymek ve Gülen Yüzler Tesisleri'nde, gerek öğrencilere gerekse kursiyerlere yönelik bilinçlendirme seminerleri yapmaktadırlar.

Aile danışmanlarımız 2012 yılında yaklaşık 3.703 kişi ile görüşme yaparak insanların sıkıntılarını dinlemişlerdir.

KAYSERİ BÜYÜKŞEHİR BELEDİYESİ
Aile Konulu Proje Yarışması'nda JÜRİ ÖZEL ÖDÜLÜ

SOSYAL TESİSLER:
KARDANADAM CAFE&RESTAURANT

Açık büfe kahvaltı salonu, fastfood, Konya etli ekmek fırını ve 600 kişilik organizasyon salonuyla haftanın 7 günü hizmet verilmektedir.

EMİRGAN ÇAY VE SOHBET EVİ

Alakart restaurant ve kafe olarak haftanın 7 günü 07.00-23.00 saatleri arasında hizmet verilmektedir.

MEYDANCAFE

Alakart restaurant ve kafe olarak haftanın 7 günü 07.00-23.00 saatleri arasında hizmet verilmektedir.

CAFEMUHABBET

Alakart restaurant ve kafe olarak yaz ayları boyunca haftanın 7 günü 07.00-23.00 saatleri arasında hizmet verilmektedir.

ÇINARALTI ÇAY VE SOHBET EVİ

Kafe olarak haftanın 7 günü 07.00-23.00 saatleri arasında hizmet verilmektedir.

BÜYÜKŞEHİR YEMEKHANESİ

Tabldot servis olmak üzere hafta içi 5 gün öğle yemeği hizmeti verilmekte olup, Kocasinan Belediyesi'ne de tabldot servis olmak üzere hafta içi 5 gün öğle yemeği hizmeti verilmektedir.

BÜYÜKŞEHİR BELEDİYESİ ÇAY OCAĞI

Sipariş ile odalara sıcak-soğuk içecek servisi olarak hafta içi 5 gün 08.00-17.00 saatleri arası hizmet verilmektedir.

ÇORBA DAĞITIM KARAVANI

Erciyes Üniversitesi Eğitim ve Araştırma Hastanesi kampusunda , hasta yakınları ve üniversite öğrencilerine haftanın 5 günü 08.00 – 10.30 saatleri arasında ücretsiz çorba-ekmek ikramı yapılmaktadır.

SPOR ETKİNLİKLERİ FAALİYETİ

TESİSLERİMİZDE GÖSTERİLEN FAALİYETLER

SPOR KOMPLEKSLERİMİZ

Stadyum, Spor Salonu, Konferans Salonu, Fitness Salonu, Sağlıklı Yaşam Salonu, Spining Salonu, Halı Saha, Yürüyüş Yolu, Voleybol Sahası, Basketbol Sahası, Tenis Sahası, Masa Tenisi, Mini Golf, Satranç, Eğitim Salonu, Soyunma Odası, Duş, Sauna, Buhar Odası, İnternet-Play Station Salonu, Kafeterya, Aqua Park ve Havuzu, Çocuklar için Havuz, Yarı Olimpik Havuz, Kuaför, Masaj, Diyetisyen, Çocuk Oyun Alanı, Dinlenme Salonu gibi birimlerde faaliyet göstermiştir.

BRANŞLAR

Step, Aerobik, Plates, Fitness, Spining, Vücut Geliştirme, Jimnastik, Futbol, Basketbol, Voleybol, Satranç, Boks, Güreş, Yüzme, Tenis, Masa Tenisi, Okçuluk, Badminton, Squash, Judo, Halter, BESYO Hazırlık, Askeri Okullara Hazırlık, Polis Okullarına Hazırlık, Halk Oyunları, Kick Boks, Taekwondo, Park-Bahçe Sporları.

SPOR TESİSLERİ

2010 yılında kurulan Kayseri Spor Etkinlikleri A.Ş. Kadir Has Stadyum ile faaliyete başlamış, aynı yıl bir kapalı spor salonu ve konferans salonları bünyesine dahil olmuştur. 2012 yılında beş spor merkezi, dört havuz, bir halı saha eklenmiş ve şehrin değişik yerlerinde bulunan toplam spor kompleksi sayısı 9 olmuştur. Bünyesindeki tesis sayısı her yıl artan şirketimiz, bu sorumluluk bilinciyle Kalite Politikamız kapsamında;

a) Kalite Yönetim Sistemleri (ISO 9001-2008)
b) Müşteri Memnuniyeti Yönetimi (ISO 10002-2004)
c) Çevre Yönetimi (ISO 14001-2004)
d) İş Sağlığı ve Güvenliği Yönetimi (OHSAS 18001-2007) konularında ISO Kalite Belgesi alınmıştır.

Spor tesisleri personeline daha iyi hizmet sunmaları amacı ile İl Sağlık Müdürlüğü ve İtfaiye Daire Başkanlığı ile yapılan koordinasyonlar sonucu İlk Yardım Eğitimi ve Yangın Eğitimi planlaması yapılmış ve personelin tamamı sertifikalandırılmıştır.

2012 yılında stadyum, halkın ilgisinin çok fazla olduğu, büyük müsabakaları da kapsayan 32 müsabakaya, spor salonu ve konferans salonları da 164 etkinliğe ev sahipliği yapılmıştır. 2011 yılında 18 branşta yapılan Yaz Spor Okulları, 2012 yılında 21 branşta yedi ayrı bölgede gerçekleştirilmiştir. 2011 yılında 23 ayrı bölgede altı ay süresince yapılan Park ve Bahçe Sporları ise 2012 yılında yaz döneminde altı ay süresince 23 bölgede, ilk defa da kış

döneminde 10 ayrı bölgede Sağlıklı Yaşam İçin Spor Etkinlikleri kapsamında kapalı alanlarda devam etmiştir.

Sevgi Evleri, ZERİD (Zihinsel Engelliler Rehabilitasyon İstihdam Derneği),Harp Malulü Gaziler Derneği ve Muharip Gaziler Derneği gibi dernek üyelerine ücretsiz Spor Eğitimi Planlaması yapılmış ve icra edilmiştir.

KAYSERİ SPOR ETKİNLİKLERİ A.Ş. 2012 YILI SPOR MERKEZLERİ İSTATİSTİK BİLGİLERİ		
1	Stadyum Faaliyetleri	341.000
2	Spor Salonu ve Konferans Merkezi Faaliyetleri	102.800
3	Fitness-Step-Yoga-Aerobik-Plates vb.	11.447
4	Masaj Hizmeti (Spor Salonu ve Havuz)	150
5	Kuaför Hizmeti (Spor Salonu ve Havuz)	503
6	Sauna Hizmeti	11.447
7	Diyetisyen	1.596
8	Yüzme Dersleri	508
9	Tenis Ders ve Faaliyetleri	432
10	Sümer Bayanlar Yüzme Havuzu	28.387
11	Belsin Erkekler Yüzme Havuzu	20.692
12	Talas Spor Tesisi Yüzme Havuzu	4.759
13	Park Bahçe Spor Faaliyetleri	34.500
14	Yaz Spor Okulları	3.547
15	Halı Saha ve Sosyal Tesisler	20.160
16	Kurum-Dernek-Vakıf-Özel Okullar	10.358
TOPLAM		**592.286**
2012 GENEL TESİS VE KULLANICI İSTASTİĞİ TOPLAMI		**230.000**

İDARİ İŞLER VE TEKNİK ONARIM ŞUBE MÜDÜRLÜĞÜ

Belediye hizmet binası ve eklentilerinin her türlü temizliklerinin yapılmasıyla birlikte, küçük çapta bakım ve onarım işlerinin yerine getirilmesi (elektrik, su, doğalgaz vs.) işlerinin eksiksiz olarak yürütülmesini takip eder. Bununla beraber bu işlerin devamlılığı için diğer birimlerle ilgili olarak gerekli koordineyi sağlar. Bu görevi yaparken kendi belediye personeliyle birlikte, çoğunluk olarak hizmet alımı yöntemiyle işlerini yürütmektedir.

Belediye hizmet binası ile şartname kapsamı içerisinde yer alan, Büyükşehir Belediyemize ait dış birimlerin temizliği toplam 231 personelle şartnameye uygun olarak yerine getirilmiştir.

Belediye hizmet binamızda bulunan toplam 16 adet wc nin bakım onarımı (fayans su arızası) yapılmıştır.

Kocasinan, Melikgazi, Orduevi, Hunat, Mimarsinan Pasajları, Emirgan Üstgeçit olmak üzere toplam 22 adet yürüyen merdivenin ve pasajların bakım-onarım ve temizlik işleri yerine getirildi.

Kocasinan, Melikgazi ve Mimarsinan Pasajlarının yürüyen merdivenlerinin bulunduğu yerleri görecek şekilde kaydedici kamera sistemi yapılmıştır.

Resmi ve Milli Bayramlarda protokol ribünün ve tören yerlerinin hazırlanması işleri yerine getirildi.

Hizmet binası elektrik panoları ve elektrik hatların çalışması tamamlanmıştır.

Misafirhanede Başkanlık Makamı ve Daire Başkanlıklarından gelen misafirlerin konaklama hizmetleri ücretsiz olarak yerine getirilmiştir.

Meclis Salonumuzda yapılan etkinliklerde gerekli hizmetler aksatılmadan yerine getirilmiştir.

Belediye Hizmet binamızda elektrik, su, tadilat, bakım ve onarım iş ve işlemleri aksatılmadan yerine getirilmiştir.

PERSONEL LOKALİ FAALİYETİ

Personel lokalimizde, personelimize hafta içi saat 12.00 – 13.00 arası çay ikramı yapılmış, hafta sonları personelimize Lig TV maçları izletilmektedir.

YEMEKHANE FAALİYETİ

Yemekhanemizde ortalama 400 kişiye haftada 5 gün öğle yemeği ile birlikte, şartname esasları doğrultusunda yemek listesi, yemekhane komisyonu tarafından hazırlanıp şartnameye uygun olarak kontrol ve takibi yapılmaktadır.

DANIŞMA HİZMETLERİ FAALİYETİ

Belediye hizmet binasında danışma-kapı ve gece görevi hizmetleri toplam 12 personelle, 24 saat 365 gün aksatılmadan hizmet verilmektedir.

KAZAN HİZMETLERİ FAALİYETİ

Belediye Hizmet Binası, Yemekhane ve Kütüphanenin ısıma işi yakıt talimatnamesine göre yerine getirilmektedir.

KİRALIK HİZMET ARAÇLARI

Hizmetlerin sürdürülebilmesi için hizmet aracı olarak Belediyemizde; 17 ad. binek hizmet aracı, 16 ad. kango, 3 ad. minibüs ve 14 ad. pikap olmak üzere toplam 50 araç bulunmaktadır. Belediyemizde hizmetlerin aksatılmadan yürütülmesi için bu araçlarla, 7 gün 24 saat aralıksız olarak hizmet verilmektedir.

MECLİS SALONU

Meclis Salonunda gerçekleşen etkinliklerin aksamadan yapılması için, zamanında gerekli tedbirler ve hazırlıklar yapılmaktadır.

Resmi bayram, tören ve protokol hizmetleri eksiksiz olarak yerine getirilmektedir.

TEMİZLİK İŞİ

Belediye hizmet binası ve eklentilerinde vasıflı vasıfsız personel çalıştırma işi 215 kişi ile yapılmaktadır.

ALTGEÇİTLER VE ÜSTGEÇİT

5 adet altgeçit ve 1 adet üstgeçitte toplam 24 adet yürüyen merdiven ve 2 adet özürlü asansörünün bakım ve temizliği yağılmaktadır.

HUNAT PASAJI

Hunat pasajının 4 adet yürüyen merdivenin bakımı ve pasaj temizliği yapılmaktadır.

YERALTI ÇARŞISI

8 adet yürüyen merdivenlerin bakım ve onarımı yapılmaktadır.

RAYLI SİSTEM DURAKLARI

4 adet yürüyen merdivenlerin bakım ve onarımı yapılmaktadır.

KAYSERİ EVLERİ

Nazım Bey Mahallesinde bulunan Kayseri evlerinin bakım-onarım ve temizliği yapılmaktadır**.**

GEVHERNESİBE MEDRESESİ

Güvenlik kamera sistemi kurulmuş olup, yıllık kira bedeli ödenmekte ve bakım-onarımları yapılmaktadır.

HUZUREVİ ŞUBE MÜDÜRLÜĞÜ FAALİYETİ

Kayseri Büyükşehir Belediyesine bağlı olan ve 2002 yılında hizmete giren Hacı Rukiye Gazi Oğlu Huzurevi tek blok ve üç kısımdan oluşmaktadır.

Bay, bayan ve evli çiftler bölümü bulunmaktadır.200 kişilik kapasiteye sahip olan binamızda bütün odalarımız 2'şer kişilik olup balkonlu ve banyoludur. Evli çiftler bölümünde yine balkon, banyo ve mutfak bulunmaktadır.

Ayrıca huzurevinde yürüme rampaları, Türk Hamamı, berber, mescit, oturma salonları, her katta TV odası, el becerilerini geliştirmek için atölye, hobi odaları ve hobi bahçesi ile bakıma, korunmaya ve yardıma muhtaç sakinlerimize hayatlarının geri kalan kısmını daha sağlıklı, modern ve huzurlu bir ortamda geçirmelerine imkân sağlanmaktadır.

2012 YILI YAŞLI SAYISI İLE İLGİLİ GENEL DURUM

	BAYAN	ERKEK	TOPLAM
Yıl içerisinde kuruma girişi yapılan yaşlı sayısı	**21**	**35**	**56**
Yıl içerisinde kurumdan ayrılan yaşlı sayısı	**13**	**25**	**38**
Yıl içerisinde ölen yaşlı sayısı	**6**	**9**	**15**
Mevcut yaşlı sayısı	**62**	**91**	**153**
GENEL TOPLAM	**62**	**91**	**153**

Hacı Rukiye Gazi Oğlu Huzurevi binasında **62** bayan **91** erkek olmak üzere toplam **153** sakinimize hizmet verilmektedir. Bunlardan **6**'sı evli çifttir.

Şuan huzurevine girmek için sırada bekleyen müracaat olmayıp, yapılan başvurular kısa sürede değerlendirilip sonuçlandırılmaktadır.

Sakinlerimizin her türlü ihtiyaçlarına cevap vermeye gayret eden müdürlüğümüz bünyesinde; yaşlıların sağlık sorunlarının giderilmesi ve psiko-sosyal durumlarının gözlemlenmesi için aile hekimi, hemşire, sağlık memuru, personel şefi, sosyolog, gıda

teknikeri ve halkla ilişkilerden sorumlu personel bulunmaktadır. Müdürlüğümüz bünyesinde 42'i şirket, **13**'i belediye personeli olmak üzere toplam **55** kişiyle hizmet verilmektedir.

Yaşlılarımızın ilaç, tansiyon, pansuman vs. takipleri hemşireler tarafından saatlere göre takip edilmekte olup diğer sağlık problemlerinde aile hekimi haftada iki gün kurumda, iki günde Sancak Tepe Sağlık Ocağında hizmet vererek yaşlılarımızın sağlık kontrollerini ve muayenelerini yapmaktadır. Gerekli durumlarda yaşlılarımız hastaneye sevk edilmektedir.

HİZMETLERİMİZ

- Yıl içerisinde toplam **451** sakinimiz sağlık servisi tarafından hastaneye sevk edilmiş, bunlardan **55**'i hastanede yatarak tedavi görmüştür. Ayakta veya yatarak tedavileri esnasında; bütün ihtiyaçları sağlık personeli nezaretinde müdürlüğümüz tarafından karşılanmıştır. Ayrıca halkla ilişkilerden sorumlu olan personelimiz hastaneye yatışı yapılan her hastayı ziyaret ederek ihtiyaçlarını karşılamaktadır.

- Yıl içerisinde bütün sakinlerimizin verem taraması yapılmıştır.

- Yıl içerisinde bütün sakinlerimizin grip aşısı yapılmıştır.

- Her yıl olduğu gibi bu yılda kurumumuzda staj yapan Erciyes Üniversitesi Hemşirelik Bölümü öğrencileri sakinlerimizin sağlık sorunlarının giderilmesinde, çeşitli materyallerle zihinsel ve el becerilerinin geliştirilmesinde yardımcı olmuşlardır.

- Kay-mek Yaşlı ve Hasta Bakımı kursiyerleri her yıl olduğu gibi bu yılda kurumumuza gelerek yaşlı bakımı konusunda staj yapmıştır.

- Yaşlılarımızın zihinsel ve el becerilerini geliştirmek, sosyal iletişimi artırmak amacıyla ses yarışması, bilgi yarışması, tombala, örgü örme, tespih yapımı, takı yapımı, yap-boz vb etkinlikler düzenlenmektedir.

- Bir grup sakinimiz "1453 İstanbul'un Fethi'' filmini izlemek için Kayseri Park'a götürülmüştür.

- Bir grup sakinimiz “ Allahın Sadık Kulu Barla “ adlı filmi izlemek için Sinema Onaya götürülmüştür.
- Bir grup yaşlımızla Konya Mevlana Türbesi ve tarihi mekânları ziyaret edilip Konya Huzurevinde bir gece konaklama yapılmıştır. Ardından Aksaray huzurevi ziyaret edilmiştir.

- Bir grup sakinimiz Kayseri “Etnografya” Müzesine götürülmüştür.
- Her yıl olduğu gibi bu yılda bahar ve yaz aylarında Kayseri iline ait olan Beş Tepeler, Ali Dağı, Kıranardı ve Sarımsaklı Barajı piknik alanlarına gidilerek yaşlılarımızın eğlenceli ve keyifli vakit geçirmeleri sağlanmıştır.

- Bir grup sakinimiz “Balıkçım” lokantasına öğle yemeğine götürülmüştür.

- Yelken Oğlu Kolejinin daveti üzerine öğle yemeğine gidilmiştir.
- Dört bayan yaşlımız TV Kayseri’nin daveti üzerine “Kadınca” programına katılmıştır.

- Kayseri Kültürünü Yayma ve Yaşatma Derneği üyeleri, Recep MAVİLİ ve ekibi doğum günü kutlamalarına katılarak müzik-eğlence programı düzenlemiştir.

- Murat BALİKAN ve ekibi, Erciyes Üniversitesi Güzel Sanatlar Müzik Bölümü öğrencileri ayrı günlerde yaşlılarımızın doğum günlerinde eğlence programı düzenlemiştir.
- Melikgazi Halk Eğitim Merkezi Kuaförlük bölümü kursiyerleri bayan sakinlerimizin saç kesimi ve kişisel bakımlarını yapmıştır.
- Her yıl olduğu gibi bu yılda Polis Koleji öğrencileri sakinlerimizi ziyaret ederek Topluma Hizmet Dersi çalışmalarını huzurevinde yapmıştır.
- Her yıl olduğu gibi bu yılda Toplum Destekli Polis Şube Müdürü ve çalışanları sakinlerimizi ziyaret etmiştir. Ayrıca getirdikleri gıdaların sunumu mutfak ekibi tarafından yapılmıştır.
- Enerji Bakanı Taner YILDIZ, Kayseri milletvekili İsmail TAMER, Ahmet ÖKSÜZKAYA ve Sadık YAKUT ziyarete gelmiştir.
- Kayseri milletvekili Pelin GÜNDEŞ BAKIR Enerji Bakanı Taner YILDIZ ile ziyarete gelmiştir.

- Hacılar Halk Eğitim Merkezi okul-aile birliği ve öğrencileri ziyarete gelmiştir.
- Kay TV yaşlılarımızla röportaj yaparak haber programı yapmıştır.
- 1. Komanda Tugayı eğlence ve sunum yapmıştır.
- Her yıl olduğu gibi bu yılda Melikgazi Çocuk Meclisi tiyatro gösterisi yapmıştır.
- Amatör Fotoğrafçılar Derneği ziyarete gelmiştir.
- Türk Tabipler Birliği ziyarete gelmiştir.
- Yaşlı insanlarımızın toplumdan izole olmalarını önlemek amacıyla sosyal ve kültürel anlamda yapılan etkinliklere katılımları sağlanmakta olup bu kapsamda,
- Kocasinan Müftülüğünde görevli olan hocalarımız özel günlerde dini sohbette bulunmuştur.
- Özel ve diğer sair günlerde okullarımız başta olmak üzere çeşitli kamu kurum ve kuruluşları, sivil toplum örgütlerinin temsilcileri ve halkımız tarafından huzurevi ziyaret edilmektedir.

- Huzurevi müdürlüğü olarak verdiğimiz diğer bir hizmet ise bütün ihbarlar anında değerlendirilerek kimsesiz, sokakta kalan ve evinde terk edilmiş olan yaşlı vatandaşlarımıza ulaşılarak huzurevi binamızda yer verilmiş olup, sosyal incelemesi yapıldıktan sonra ilgili kuruma yerleştirilmesi yapılmaktadır.

KUTLU DOĞUM HAFTASI DOLAYISIYLA

- İl Müftülükten Şeref DİNDORUK ve Bünyemin FINDIKÇI dini sohbette bulundular.
- Kadir Has Anadolu Lisesi öğrencileri ve öğretmenleri ziyarete gelerek gül dağıttılar.
- Osman ÇOŞKUN din dersi öğretmeni sohbette bulunmuştur.

18–24 MART YAŞLILAR HAFTASI DOLAYISIYLA

- Huzurevi Müdürlüğü ve personeli hazırlanan çeşitli hediyelerle yaşlılar haftasını kutlamıştır.
- Kayseri milletvekilleri Ahmet ÖKSÜZKAYA, Yaşar KARAYEL, İsmail TAMER ziyarete gelmiştir.
- Murat BALİKAN ve ekibi müzikli eğlence programı düzenlemiştir.

- Kilim-Sosyal Lisesi müzikli eğlence programı düzenlemiştir.
- Sosyal Sorumluluk Kulübü üyeleri sakinlerimizi ziyaret etmiştir.
- Ayla Kuaför Kadriye BAYKARA ve ekibi saç kesimi ve kişisel bakım yapmıştır.
- Avrupa Hastanesi çalışanları sakinlerimizi ziyaret ederek çiçek dağıtmıştır.
- Bir grup yaşlımız Erciyes Dağı'na götürülmüş, teleferik gezisi yapılarak Hacı Baba Et Lokantasında öğle yemeği yenilmiş ve daha sonra kayak pistinde yürüyüş yapılmıştır.

- Talas Nevin Akyurt Kültür Merkezi kursiyerleri kurumumuza ziyarete gelerek müzikli-eğlence programı düzenlemiştir.

ANNELER GÜNÜ DOLAYISIYLA

- Huzurevi Müdürlüğü ve personeli hazırlanan çeşitli hediyelerle anneler gününü kutlamıştır.
- Çeşitli siyasi parti grupları, bayan sakinlerimizi ziyaret ederek anneler gününü kutlamıştır.
- Kayseri Kültürünü Yayma ve Yaşatma Derneği müzikli eğlence programı düzenleyerek hediye sunumu yapmıştır.

BABALAR GÜNÜ DOLASIYLA

- Huzurevi Müdürlüğü ve personeli hazırlanan çeşitli hediyelerle babalar gününü kutlamıştır.
- 12 Hava Üssü çalışanları ziyarete gelerek müzikli eğlence programı düzenlemiştir.

RAMAZAN BAYRAMI VE RAMAZAN AYI DOLAYISIYLA

- Huzurevi Müdürlüğü ve personeli hazırlanan çeşitli hediyelerle ramazan bayramını kutlamıştır.
- Ramazan Bayramın 1. günü Kayseri milletvekillerinden Enerji ve Tabi Kaynaklar Bakanı Taner YILDIZ, Ahmet ÖKSÜZKAYA, Sadık YAKUT, İsmail TAMER ve Kayseri Protokolü sakinlerimizi ziyaret ederek Ramazan Bayramını kutlamıştır.
- Kayseri Garnizon Komutanlığı, sakinlerimizi ziyaret ederek Ramazan Bayramını kutlamıştır.
- Erciyes Üniversitesi Güzel Sanatlar bölümü müzikli eğlence programı yapmıştır.

- Ramazan ayında İl Müftülüğü ve hayırsever vatandaşlar tarafından iftar yemeği verilmiştir.
- Huzurevi müdürlüğü Ramazan ayı dolayısıyla iftar programı hazırlamıştır.

KURBAN BAYRAMI DOLAYISIYLA

- Huzurevi Müdürlüğü ve personeli hazırlanan çeşitli hediyelerle kurban bayramını kutlamıştır.
- Arife Günü Kayseri milletvekillerinden Enerji ve Tabi Kaynaklar Bakanı Taner YILDIZ, İsmail TAMER ve Kayseri Protokolü sakinlerimizi ziyaret ederek Kurban Bayramlarını kutlamıştır.
- Kayseri Garnizon ve Jandarma Komutanlığı sakinlerimizi ziyaret ederek Ramazan Bayramlarını kutlamıştır.
- Recep ALEMDAR ve ekibi müzikli eğlence programı düzenlemiştir.
- Kayseri Fenerbahçeliler Derneği bayram ziyaretine gelmiştir.

BÜTÇE BİLGİ ÖZETİ

HARCAMA KALEMİ	HARCAMA KALEMİ ADI	2012 YILI NET BÜTÇE ÖDENEĞİ	2012 YILI GİDER
01	Personel Giderleri	1.863.369	1.720.953,25
02	SGK Devlet Pirim Gid.	373.382	338.263,71
03	Mal ve Hizmet Alım Gid.	26.774.763	26.381.642,84
05	Cari Transferler	170.403,00	170.402,90
06	Sermaye Giderleri	420.000,00	347.117,06
07	Sermaye Transferleri	15.747.257.00	15.558.397,66
08	Borç Verme	0,00	0,00
09	Yedek Ödenekler	0,00	0,00
	TOPLAM	**45.319.174,00**	**44.516.777,42**

İNSAN KAYNAKLARI VE EĞİTİM DAİRESİ BAŞKANLIĞI

PERSONEL ÖZLÜK HAKLARININ TAKİBİ FAALİYETİ

657 sayılı Devlet Memurları Kanunu, 5510 sayılı Sosyal Sigortalar ve Genel Sağlık Sigortası kanunu, 5393 sayılı Belediye Kanunu ve 5216 Sayılı Büyükşehir Belediyesi Kanunu ve bu kanunlara ek olarak çıkarılan tüzük, yönetmelik, tebliğ ile Kanun Hükmündeki Kararnamelere dayanarak Belediyemizde memur statüsünde görev yapan personelin özlük işleri yerine getirildi.

Büyükşehir Belediyesi'nin tüm birimlerinde çalışan işçi personele ait ayni ve nakdi ödemelerin yasal süresini aksatmadan yapılması sağlandı. 1475 Sayılı ve 4857 sayılı iş Kanunu ve 506 sayılı Sosyal Sigortalar Kanunu, 5510 Sayılı Sosyal Sigortalar ve Genel Sağlık Sigortası Kanunu ve Toplu iş Sözleşmesinde yer alan maddeler doğrultusunda işlemler yürütüldü.

Belediyemizde görev yapan 657 Sayılı Kanuna tabi ve 5393 sayılı Belediye Kanunu tabi olarak görev yapan Sözleşmeli Personeli kapsayan Sosyal Denge Sözleşmesi yetkili sendika olan Bem-Bir-Sen sendikası arasında akdedilmiş ve 15.07.2012 tarihi itibariyle sözleşmeye göre 657 Sayılı Kanuna tabi personele brüt 300 ₺ 5393 sayılı Belediye Kanunu tabi sözleşmeli olarak görev yapan personele brüt 100 ₺ ücret artışı yapılmıştır.

Belediyemiz işçilerinin 01.03.2012 – 28.02.2014 Tarihleri arasını kapsayan Toplu İş Sözleşmesi 24.03.2012 tarihinde yetkili sendika olan Hizmet –İş ile akdedilmiş. Sözleşme gereği sendika üyesi işçilere 1. Yıl için yevmiyelerine 8,50 TL zam yapılmıştır.

İNSAN KAYNAKLARININ TEMİNİ FAALİYETİ

5393 Sayılı Belediye Kanunun 49. Maddesi gereği kadro karşılığı sözleşmeli personel olarak çalışan personelin 2012 yılı için Belediyemiz Meclisince ücretleri yeniden tespit edilerek çalışmalarının devamı sağlanmıştır.

2012 yılında belediyemizden 45 adet memur ve işçi emekliye ayrılmış olup, 6 adet işçi personelimizin çeşitli nedenlerden dolayı işlerine son verilmiş, diğer kurumlara 5 adet memurumuz naklen geçiş yapmıştır. Diğer kurumlardan Belediyemize 55 adet memur (nakil ve atama) alınmıştır. Belediyemizden 3 personelimiz vefat etmiştir.

31.12.2012 tarihi itibariyle Belediyemizde;

Memur	310
İşçi	470
Sözleşmeli Personel	134
Geçici İşçi	11
Toplam	925

Personelimiz görev yapmaktadır.

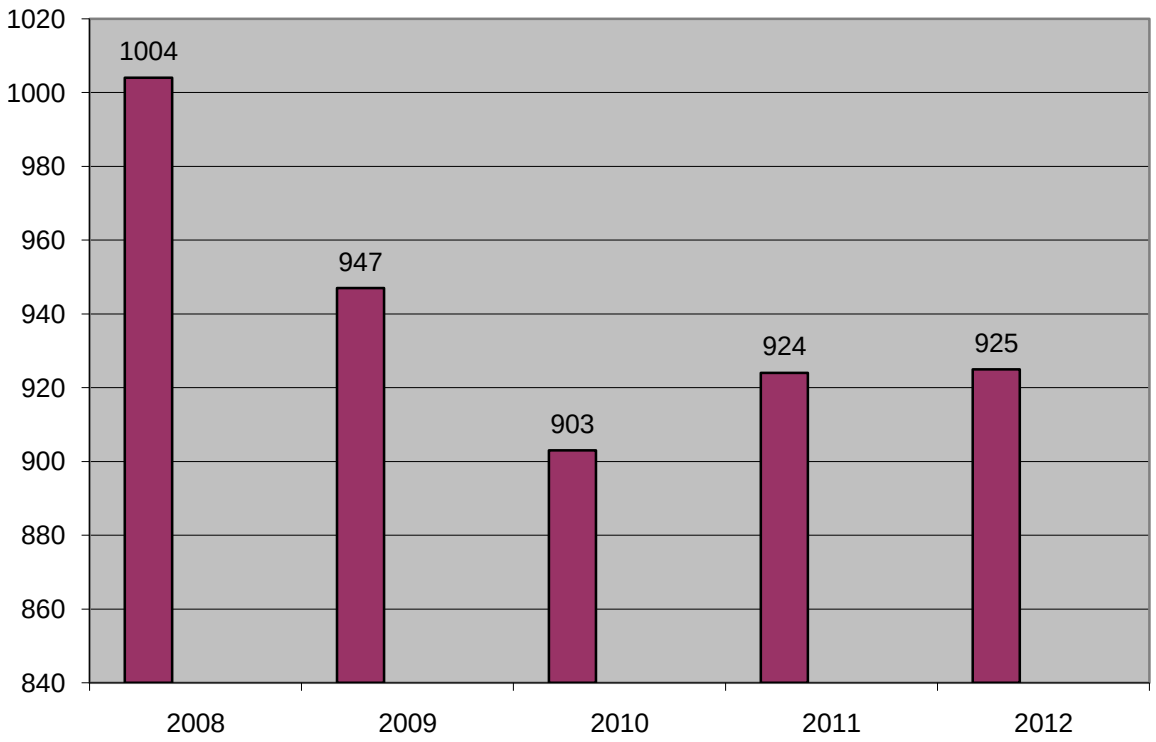

Belediyemiz çalışanlarına 2012 yılında personel gideri olarak maaş, fark ve ikramiye bordro tahakkukları yapılmış olup; yıl sonu itibariyle kurumumuzdan hiçbir personelin alacağı bulunmamaktadır.

GENEL EVRAK FAALİYETİ

Belediyemizin gelen ve giden evraklarının kayıt işlemleri, gelen evrakların servislere dağıtılması, dışarıya yapılan yazışmaların postalanması ve teslim edilmesi işlemleri herhangi bir aksamaya mahal vermeden özenle yapılmıştır.

HİZMET İÇİ EĞİTİM FAALİYETLERİ

- 13 Ocak 2012 İnsan Kaynakları Yönetimi Semineri Eğitimci: Prof. Dr. Recep BOZLAĞAN

Kamu Zararları ve Unsurları Semineri Eğitimci: Cevdet SÖKMEN

İletişim Teknikleri semineri Eğitimci: Doç. Dr. Serdar ÖZTÜRK

- 14 Ocak 2012 4734 Sayılı Kamu İhale Kanun ve EKAP Uygulamaları Semineri Eğitimci: Osman Can YENİCE

Doğrudan Temin ve Uygulaması Semineri Eğitimci: H. İbrahim AZAK

İç Kontrol Standart ve İşlemleri Semineri Eğitimci: Serdar ÖZTÜRK

İmar Planları ve Parselasyon İşlemlerinde Yaşanan Sorunlar Semineri Eğitimci: Ayşe ÜNAL

Yapı Denetim ve İmar Cezaları Semineri Eğitimci: Av. Veli BÖKE

Yapılarda Afet Riski ve Kentsel Dönüşüm Semineri Eğitimci: Yunus ALUÇ

Norm Kadro ve Görevde Yükselme Semineri Eğitimci: Sabahattin KARAKAYA

Personel Giderlerinin Yasal Sınırı ve Uygulanması Semineri Eğitimci: Sabahattin KARAKAYA

657 Sayılı Devlet Memurları Kanunu ve Uygulaması Semineri Eğitimci: Sabahattin KARAKAYA

Dosya Planı Semineri Eğitimci: Yük. End. Müh. Fatma Turna

- 5 Haziran 2012 Standart Dosya Planı Semineri Eğitimci: Yük. End. Müh. Fatma TURNA

- 19 Haziran 2012 Ev ve Süs Hayvanları Eğitim Semineri

Halkla İlişkiler ve Öfke Kontrolü Semineri Eğitimci: İletişim Yöntem ve Teknikleri Eğitmeni Özden ALGAN

- 25 Haziran 2012 İletişim Halkla İlişkiler ve Öfke Kontrolü Semineri Eğitimci: İletişim Yöntem ve Teknikleri Eğitmeni Özden ALGAN

Autocad Kursu Eğitimcisi: Yük. Mak. Müh. Mehmet Ali BEKTUR

- 3 Eylül 2012 40 saatlik Autocad Kursu tamamlandı .Eğitimcisi: Yük. Mak. Müh. Mehmet Ali BEKTUR

Halkla İlişkiler Protokol Kuralları Semineri Eğitimci: Öğr. Gör. Osman UTKAN

- 3 Kasım 2012 İletişim Halkla İlişkiler Protokol Kuralları Semineri Eğitimci: Öğr. Gör. Osman UTKAN

- 10 Kasım 2012 Diksiyon Etkili Konuşma Semineri Eğitimci: Okutman Fikret YAZICI

Çalışma Hayatında Karizmatik Liderlik ve Personel Performansı Seminerleri Eğitimci: : Prof. Dr. Recep BOZLAĞAN

- 31 Aralık 2012 Çalışma Hayatında Karizmatik Liderlik Konulu Eğitim Semineri ve Personel Performansı konulu eğitim Semineri Eğitimci: : Prof. Dr. Recep BOZLAĞAN

ÖĞRENCİ STAJLARI FAALİYETİ

18 adet çeşitli dallarda öğrenim gören, yüksek öğrenim öğrencisinin yaz dönemi stajlarını yapmaları sağlanmıştır.

TELEFON HİZMETLERİ FAALİYETİ

Telefon santral hizmeti, telefonla ilgili yazışmalar aylık telefon ücretlerinin listelenip birimlere bildirilmesi işleri yürütüldü. Hizmet binası, dış binalarımız ve tesislerimizin telefon arıza ve yeni hat çekilme işlemleri yürütüldü.

BÜTÇE BİLGİSİ ÖZETİ

HARCAMA KALEMİ	HARCAMA KALEMİ ADI	2012 YILI NET BÜTÇE ÖDENEĞİ	2012 YILI GİDER
01	Personel Giderleri	5.714.800,00	4.784.238,37
02	SGK Devlet Primi Giderleri	515.000,00	440.551,55
03	Mal ve Hizmet Alım Giderleri	1.623.520,00	1.571.741,90
05	Cari Transferler	548.330,00	345.046,32
06	Sermaye Giderleri	0,00	0,00
07	Sermaye Transferleri	0,00	0,00
08	Borç Verme	0,00	0,00
09	Yedek Ödenekler	0,00	0,00
	TOPLAM	**8.401.650,00**	**7.141.578,14**

MALİ HİZMETLER DAİRESİ BAŞKANLIĞI

1. BÜTÇE ŞUBE MÜDÜRLÜĞÜ

Bütçe Şube Müdürlüğü; 5018 Sayılı Kamu Mali Yönetimi ve Kontrol Kanunu, 5393 Sayılı Belediye Kanunu, 5216 Sayılı Büyükşehir Belediyesi Kanunu, Mahalli İdareler Bütçe ve Muhasebe Yönetmeliği, Merkezi Yönetim Harcama Belgeleri Yönetmeliği, Büyükşehir Belediyelerinin Yönetimi ile ilgili diğer mevzuat hükümleri ile Başkanlık emir ve talimatları çerçevesinde bütçe işlemlerini gerçekleştirmektir.

- Stratejik plan ve performans programına uygun olarak izleyen iki yılı da kapsayacak şekilde analitik bütçeyi hazırlamak,

- Ayrıntılı harcama ve finansman programını hazırlamak,

- Bütçe uygulama sonuçlarını, harcamaların performans programı ve bütçeye uygunluğunu izlemek, değerlendirmek ve raporlamak,

- Kredi işlemlerini takip etmek ve finansmanını sağlamak,

- İlçe ve ilk kademe belediye bütçelerinin mevzuata uygunluğunu incelemek ve belediye meclisinde görüşülmesini sağlamak,

- Bütçe kesin hesabını hazırlamak,

- Ödeme emri belgelerindeki bütçe kodlamalarının uygunluğunu ve yeterli ödeneğin olup olmadığını kontrol ederek; harcamaların gerçekleşmesi için bütçe bloke işlemlerini yapmak.

- Görev alanıyla ilgili analizler yapmak ve raporları hazırlamak, danışmanlık ve koordinasyon görevini yerine getirmek, daire başkanlığımızı ilgilendiren bilumum gelir ve gider anketlerini doldurup onayladıktan sonra gerekli yerlere göndermek,

- Daire Başkanı tarafından verilen ve mevzuat tarafından öngörülen diğer görevleri yerine getirmek.

Gider Bütçesini Ekonomik Sınıflandırmanın 1. Düzeyinde incelediğimizde;

2012 YILI GİDER BÜTÇESİ

EKONOMİK SINIFLANDIRMA DÜZEYİNDE GİDER CETVELİ

Kodu	Gider Adı	2012 Yılı Bütçe Ödeneği	2012 Yılı Harcanan	Gerçekleşen %
01	Personel Giderleri	45.060.830,00	41.379.287,91	0,92
02	SGK Devlet Primi Giderleri	7.921.714,00	6.636.386,10	0,84
03	Mal Hizmet Alım Giderleri	118.094.705,00	97.267.780,65	0,82
05	Cari Transferler	10.953.001,00	9.389.534,01	0,86
06	Sermaye Giderleri	332.114.227,00	199.285.648,08	0,60
07	Sermaye Transferleri	16.347.157,00	16.158.236,17	0,99
08	Borç Verme	1,00	0,00	0,00
09	Yedek Ödenekler	8.365,00		0,00
	TOPLAM	530.500.000,00	370.116.872,92	**0,70**

Bütçenin geneli olarak ekonomik düzeyde analiz ve değerlendirilmesinde ise yukarıdaki tablo ve grafikten anlaşılacağı üzere;

- Personel giderleri bütçesine 45.060.830,00 ₺ ödenek konulduğu yılı içerisinde 41.379.287,91 ₺ harcandığı% 92 gerçekleştiği,

- Sosyal güvenlik devlet primi giderleri olarak 7.921.714,00 ₺ ödenek konulduğu yılı içerisinde 6.636.386,10 ₺ harcandığı %84 gerçekleştiği,

- Mal ve hizmet alımları giderleri olarak 118.094.705,00 ₺ ödenek konulduğu yılı içerisinde 97.267.780,65 ₺ harcandığı % 82 olarak gerçekleştiği,

- Cari transferler harcama kalemine 10.953.001,00 ₺ ödenek konulduğu yılı içerisinde 9.389.534,01 ₺ harcandığı % 86 gerçekleştiği,

- Sermaye giderleri olarak bütçeye 332.114.227,00 ₺ ödenek konulduğu yılı içerisinde 199.285.648,08 ₺ harcandığı % 60 gerçekleştiği;

- Sermaye Transferleri olarak 16.347.157,00 ₺ ödenek konulduğu yılı içerisinde 16.158.236,17 ₺ harcandığı % 99 gerçekleştiği

- Borç verme harcama kalemine 1,00 ₺ ödenek konulduğu yılı içerisinde harcama yapılmamıştır. 2012 yılı gider bütçesi olarak **530.500.000.00** ₺ bütçe ödeneğine karşılık yılı içerisinde **370.116.872,92** ₺ harcandığı ve giderlerin **% 70** olarak gerçekleştiği görülmüştür.

FONKSİYONEL SINIFLANDIRMA DÜZEYİNDE GİDER CETVELİ

Fonksiyonel Kod	fonksiyonel Kodun Adı	2012 Yılı Bütçe Ödeneği	2012 Harcanan	Gerçekleşen %
01	Genel Kamu Hizmetleri	98.490.217,00	79.546.311,94	0,81
02	Savunma Hizmetleri	147.500,00	57.063,99	0,39
03	Kamu Düzeni ve Güvenlik Hizmetleri	14.391.687,00	9.868.423,25	0,69
04	Ekonomik İşler ve Hizmetleri	329.696.282,00	219.390.404,92	0,67
05	Çevre Koruma Hizmetleri	3.203.551,00	2.754.185,83	0,86
06	İskan ve Toplum Refahı Hizmetleri	27.780.625,00	7.295.312,51	0,26
07	Sağlık Hizmeteleri	5.803,00	2.366,07	0,41
08	Dinlenme, Kültür ve Din Hizmetleri	53.142.025,00	48.635.754,40	0,92
09	Eğitim Hizmetleri	0,00	0,00	0,00
10	Sosyal Güvenlik ve Sosyal Yardım Hizmetleri	3.642.310,00	2.567.050,01	0,70
	TOPLAM	**530.500.000,00**	**370.116.872,92**	**0,70**

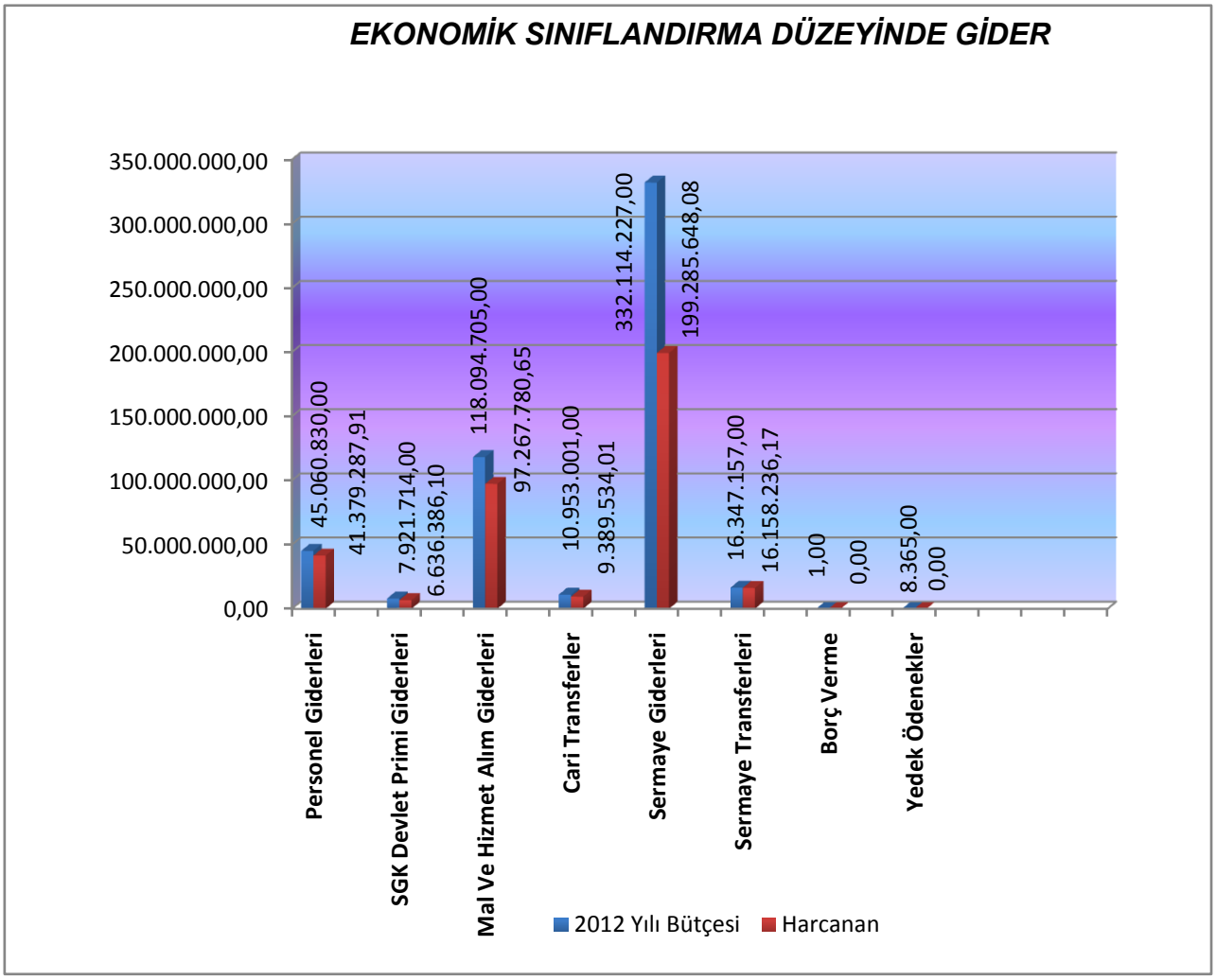

Belediyemizin 2012 Mali yılı bütçesini kurumsal düzeyde ele aldığımızda

Kurumsal Sınıflandırma				Açıklama	Geçen yıldan devreden ödenek	Bütçe İle verilen ödenek	Aktarmayla		Net Bütçe ödeneği toplamı	Bütçe Gideri toplamı	Açıklama
I	II	III	IV				Eklenen (+)	Aktarma (-)			
46	**38**	**1**		**Kayseri Büyükşehir Belediyesi**	**15.500.000,00**	**515.000.000,00**	**131.987.299,17**	**131.987.299,17**	**530.500.000,00**	**370.116.872,92**	**70,00**
46	38	1	2	Özel Kalem	0	3.629.450,00	2.758.687,86	578.687,86	5.809.450,00	5.153.814,68	88,71
46	38	1	3	Sivil Savunma	0	147.500,00	18.785,40	18.785,40	147.500,00	57.063,99	38,69
46	38	1	4	Mali Hizmetler	0	57.508.951,00	10.472.515,65	47.910.684,65	20.070.782,00	20.026.988,62	99,78
46	38	1	5	İnsan Kaynakları	0	8.401.650,00	232.552,94	232.552,94	8.401.650,00	7.141.578,14	85
46	38	1	6	Kültür Sosyal İşler	0	2.910.701,00	139.943,57	61.943,57	2.988.701,00	1.160.143,54	38,82
46	38	1	11	Makina İkmal	0	35.726.108,00	12.057.513,45	1.332.113,45	46.451.508,00	32.379.565,09	69,71
46	38	1	12	İştirakler İşletme	0	28.483.037,00	23.542.560,87	6.706.423,87	45.319.174,00	44.516.777,42	98,23
46	38	1	13	Çevre Koruma	0	7.482.051,00	2.231.660,33	426.660,33	9.287.051,00	7.633.881,76	82,2
46	38	1	20	Teftiş Kurulu	0	46.776,00	31.920,60	3.288,60	75.408,00	75.405,90	100
46	38	1	21	İç Denetim Birimi	0	46.159,00	0	0	46.159,00	0	0
46	38	1	24	I.Hukuk Müşavirliği	0	42.635.053,00	12.127.519,42	10.077.519,42	44.685.053,00	31.732.825,25	71,01
46	38	1	25	Basın Yayın	0	939.943,00	252.296,86	97.296,86	1.094.943,00	524.731,07	47,92
46	38	1	30	Fen İşleri	0	115.134.368,00	48.906.502,23	40.963.502,23	123.077.368,00	92.342.076,27	75,03
46	38	1	31	İmar ve Şehircilik	0	27.673.625,00	1.619.881,88	1.512.881,88	27.780.625,00	7.295.312,51	26,26
46	38	1	32	İtfaiye	0	5.752.259,00	1.437.457,91	474.957,91	6.714.759,00	6.025.216,85	89,73
46	38	1	33	Ulaştırma	0	96.252.935,00	6.443.731,53	13.985.731,53	88.710.935,00	20.723.430,09	23,36
46	38	1	34	Zabıta	0	2.537.728,00	587.314,58	192.314,58	2.932.728,00	2.909.308,39	99,2
46	38	1	35	Etüt ve Projeler	0	4.073.465,00	1.624.732,88	370.732,88	5.327.465,00	2.510.099,79	47,12
46	38	1	36	Yapı ve Kontrol	15.500.000,00	60.215.971,00	4.809.684,80	4.529.184,80	75.996.471,00	74.786.740,75	98,41
46	38	1	37	Destek Hizmetleri	0	439.485,00	19.644,46	19.644,46	439.485,00	238.154,86	54,19
46	38	1	38	Park Bahçeler	0	14.962.785,00	2.672.391,95	2.492.391,95	15.142.785,00	12.883.757,95	85,08

Yukarıdaki tablodan da anlaşılacağı üzere harcama birimleri itibariyle bütçe gerçekleşmesinde İç Denetim Birimi personel giderleri ödeneğinin harcanmadığı görülmüştür.

Fen İşleri Daire Başkanlığı bütçesi olarak yılı içerisinde 115.134.368 ₺ ödenek konulduğu; yılı içerisinde bazı harcama kalemlerine konulan ödenekler yetersiz olduğundan ödeneği yetişmeyen harcama kalemlerine yılı içerisinde 48.906.502,23 ₺ ilave edildiği bazı harcama kalemlerine konulan fazla ödeneklerden ise 40.963.502,23 ₺ tenzil edilerek yılı bütçesinin 123.077.368,00 ₺ olduğu; Bu bütçeden yılı içerisinde 92.342.076,27 ₺sinin harcanarak konulan birim bütçe ödeneğine göre İlave ve tenzil işlemleri yapıldıktan sonra birim bütçe ödeneğinin % 75 olarak gerçekleştiği; 530.500.000 ₺ kurum bütçesine karşılık yılı içerisinde 92.342.076,27 ₺ olarak harcandığından kurum bütçe ödeneğine göre ise %17 olarak gerçekleştiği görülmüştür.

Ulaşım Planlama Raylı Sistem Daire Başkanlığı bütçesi olarak yılı içerisinde 96.252.935,00 ₺ ödenek konulduğu; yılı içerisinde bazı harcama kalemlerine konulan ödenekler yetersiz olduğundan 6.443.731,53 ₺ ilave edilip bazı harcama kalemlerine fazla konulan ödeneklerden 13.985.731,53 ₺ tenzil edilerek Ulaşım Planlama Raylı Sistem Daire Başkanlığı bütçesinin 88.710.935,00 ₺'ye bağlandığı yılı içerisinde 20.723.430,09 ₺ sinin harcanarak konulan birim bütçe ödeneğine göre % 23 olarak gerçekleştiği, 530.500.000 ₺ kurum bütçesine karşılık yılı içerisinde 20.723.430,09 ₺ olarak harcandığından kurum bütçe gerçekleşme oranı ise % 4 olarak gerçekleştiği görülmüştür.

Yapı Kontrol Daire Başkanlığı bütçesi olarak yılı içerisinde 60.215.971 ₺ ödenek konulduğu 2011 yılından sermaye giderlerindeki 15.500.000 ₺ ödenek 2012 yılına devir yapılmıştır. Birim faaliyetlerinin artışından dolayı 4.809.684,40 ₺ ilave edilip bazı harcama kalemlerine konulan fazla ödeneklerden 4.529.184,80 ₺ tenzil edilerek Yapı Kontrol Daire Başkanlığı bütçesinin 75.996.471,00 ₺' ye bağlandığı yılı içerisinde 74.786.740,75 ₺ harcanarak konulan birim bütçe ödeneğine göre % 98, kurum bütçe oranına göre ise % 14 olarak gerçekleştiği görülmüştür.

2012 YILI GELİR BÜTÇESİ

EKONOMİK SINIFLANDIRMA DÜZEYİNDE GELİR CETVELİ

Ekonomik Kod	Ekonomik Kodun Adı	2012 Bütçe Ödeneği	Gelir Tutarı	Gerçekleşen
01	Vergi Gelirleri	6.809.000,00	5.912.116,20	**86,83%**
03	Teşebbüs ve Mülkiyet Gelirleri	146.410.000,00	180.557.480,63	**123,32%**
04	Alınan Bağış ve Yardımlar	51.500.000,00	743.961,00	**1,44%**
05	Diğer Gelirler	194.881.000,00	205.707.966,66	**105,56%**
06	Sermaye Gelirleri	115.400.000,00	38.268.151,74	**33,16%**
		515.000.000,00	**431.189.676,23**	**83,73%**
09	(-) RED VE İADELER	0,00	112.270.717,05	0,00%
	TOPLAM	**515.000.000,00**	**318.918.959,18**	**61,93%**

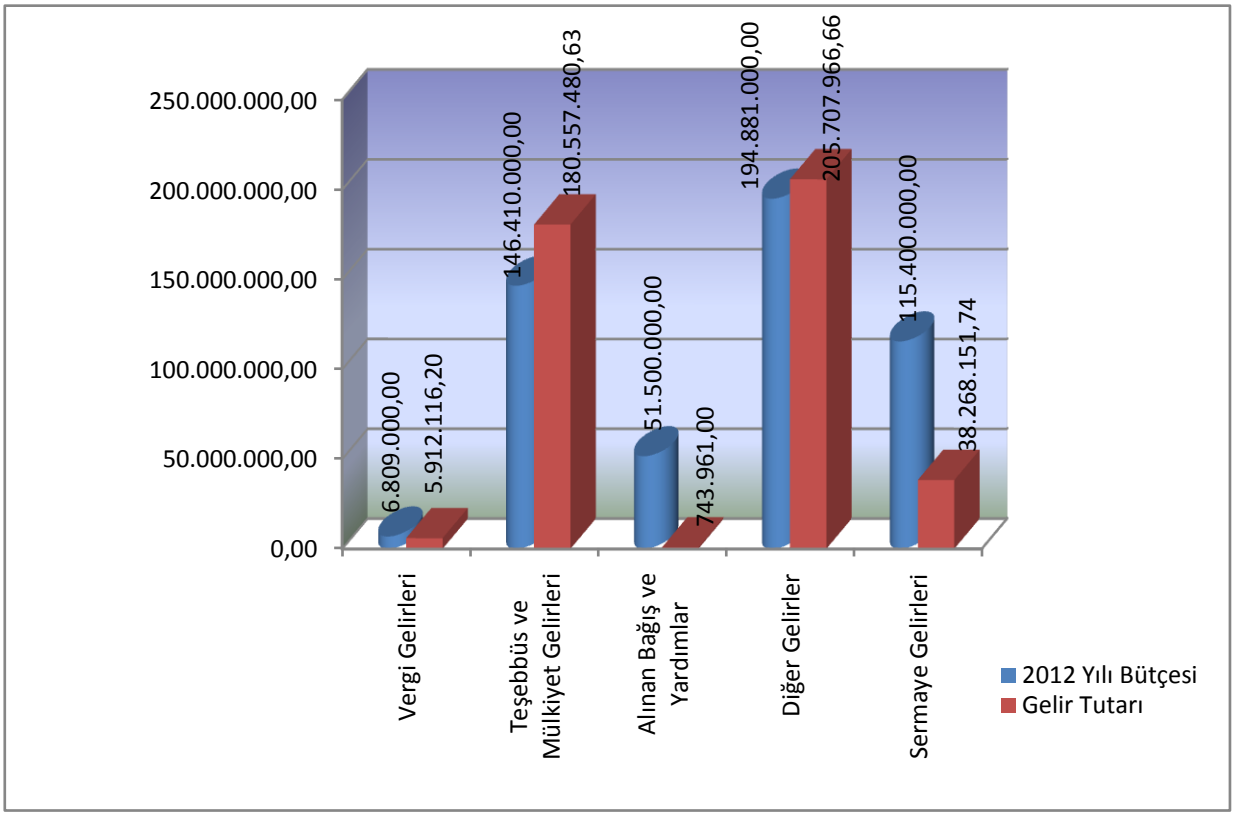

2012 YILI GELİR BÜTÇESİ

- Vergi gelirleri olarak 6.809.000,00 ₺ gelir tahmininde bulunulmuş 5.912.116,20 ₺ gelir elde edilmiştir. Konulan bütçeye göre % 86,83 gerçekleştiği,
- Teşebbüs ve mülkiyet gelirleri olarak 146.410.000,00 ₺ gelir tahmininde bulunulmuş, 180.557.480,63 ₺ gelir elde edilerek; konulan bütçeye göre % 123,32 gerçekleştiği,
- Alınan bağış ve yardımlar olarak 51.500.000,00 ₺ gelir tahmininde bulunulmuş yılı içerisinde 743.961,00 ₺ gelir elde edilmiş olup; konulan bütçeye göre % 1,44 olarak gerçekleştiği,
- Diğer gelirler 194.881.000,00 ₺ ödenek konularak; gelir tahmininde bulunulmuş olup yılı içerisinde 205.707.966,66 ₺ gelir elde edilmiş olup konulan bütçeye göre % 105,56 gerçekleşmiştir.
- Sermaye Gelirleri 115.400.000,00 ₺ ödenek konularak; gelir tahmininde bulunulmuş olup yılı içerisinde 38.268.151,74 ₺ gelir elde edilmiş olup konulan bütçeye göre % 33,16

2012 yılı gelir bütçesi olarak 515.000.000,00 ₺ gelir tahmininde bulunulmuş yılı içerisinde 431.189.676,23 ₺ gelir elde edilmiştir.

2.HESAP İŞLERİ ŞUBE MÜDÜRLÜĞÜ

Müdürlüğümüz, 5018 Sayılı Kamu Mali Yönetimi ve Kontrol Kanunu, 5393, Sayılı Belediye Kanunu, 5216 Sayılı Büyükşehir Belediyesi Kanunu, Mahalli İdareler Bütçe ve Muhasebe Yönetmeliği, Mahalli İdare Harcama Belgeleri Yönetmeliği, Büyükşehir Belediyelerinin Yönetimi ile ilgili diğer mevzuat hükümleri ile Başkanlık Emir ve Talimatları çerçevesinde gelir ve gider işlemlerini bilgisayar ortamında titizlikle yerine getirilmektedir.

BAŞLICA FAALİYETLERİMİZ

Hesap İşleri Şube Müdürlüğü Görev, Sorumluluk ve Çalışma Esasları doğrultusunda yapılan faaliyetler;

- Düzenlenen Ödeme Evraklarının , Mahalli İdareler Bütçe ve Muhasebe Yönetmeliğindeki esaslara uygun olarak hesaplara alınması, takibi ve kaydının yapılması sağlandı.
- 6245 sayılı harcırah Kanununun ilgili hükümleri gereğince; mutemet, müteahhit ve yolluk avansı ile bankalarda mutemetler adına açılacak krediler, yabancı ülkelerden yapılacak satın alımlar için milli bankalar nezdinde akreditif karşılığı açtırılarak bu işlemlerle ilgili muhasebe kayıtlarının takibi yapıldı.

- 657 ve 5510 sayılı kanunlara tabi olarak çalışan memur ve işçilerin aylık, maaş ve ücret, sosyal haklar, fazla mesai ve gece zammı gibi tahakkuk eden tüm alacaklarının bordroları üzerindeki ödemeleri yapıldı.

- Belediye personelinin icra, nafaka, kefalet, aidatı, öğrenim kredisi gibi tahakkuk edecek borçların ücret ve maaş bordrolarından yapılacak kesintilere ait ödemelerin kanuni süresinde ilgili kamu kuruluşlarına yatırılmasını sağlandı.

- Bütçe hizmetleri içinde ve dışında doğan ve tahakkuk eden kişi borçlarını hesaba alınması ve kayıtlara girilmesi sağlandı.

- Belediye tarafından kurulan veya sermayesine iştirak edilen şirketlerin sermaye paylarının ödemesi yapılarak muhasebe kayıtlarına alındı.

- İller Bankası, Maliye ve Gümrük Bakanlığı'nca ilgili kanunlar gereği verilen paralarla ilgili kurumlara olan borçlardan dolayı yapılan kesintilerin takibini yapmak ve kayıtlarını tutmak.

- Belediyenin 2011 Mali yılı gelir, gider hesaplarının denetimi ve mali denetimi 2012 yılında yapılmış olup, denetim sonunda düzenlenen sorgulara istinaden gereken düzeltmeler yapılarak sorgu ile ilgili savunmalar yapılmıştır.

- Şube müdürlüğüne intikal eden her türlü yazışma ve tahakkuk evrakları planlı ve programlı bir şekilde düzenlenerek, personel arasında organize sağlandı, çalışmaları izlenerek denetimleri yapıldı.

- Bütçeye konulan kanuni payların takibi yapılarak süresi içerisinde ödenmesi sağlandı.

- Giderlerin hak sahiplerine ödenmesi, para ve para ile ifade edilen değerler ile emanetlerin alınması, saklanması ilgililere verilmesi, gönderilmesi ve diğer tüm Mali işlemlerin kayıtları yapılarak raporlanmıştır.

- 2012 yılı hesapları kapatılarak 2013 yılı devirlerimiz yapılmıştır. 2012 yılına ait mali tablolar hazırlanmıştır.

- 2012 yılında da daha önceki yıllarda olduğu gibi şube müdürlüğümüz gelir, gider, avans, mahsup vb. tüm muhasebe işlemleri aksatmadan düzenli bir şekilde yerine getirmiş olup toplam 19403 adet yevmiye kaydı yapılmıştır.

- 2012 yılında müteahhit, sanayici ve esnaflara yapılan ödemeler şartname ve hakkaniyet esasları çerçevesinde geciktirilmeksizin ve ilgiliyi mağdur etmeksizin yapılmıştır.

2012 yılı itibariyle vadesi geçmiş ödenmeyen bir borcumuz bulunmamaktadır.

3. İCRA ve TAHSİLÂT ŞUBE MÜDÜRLÜĞÜ

GELİR TAHSİLÂTI FAALİYETİ

5018 Sayılı Kamu Mali Yönetimi ve Kontrol Kanunu, 5393 Sayılı Belediye Kanunu, 5216 Büyükşehir Belediyesi Kanunu, 2464 Sayılı Belediye Gelirleri Kanunu, 6183 Sayılı Amme Alacaklarının Tahsili Usulü Hakkında Kanun, Mahalli İdareler Bütçe ve Muhasebe Yönetmeliği, Tahsilât Yönetmeliği, 6111 Sayılı Bazı Alacakların Yeniden Yapılandırılması Kanunun, Büyükşehir Belediyelerinin Yönetimi ile ilgili diğer mevzuat hükümleri ile Başkanlık emir ve talimatları çerçevesinde bütçe işlemleri bilgisayar ortamında; **1** Müdür, **1** Şef, **5** Memur, **6** İşçi olmak üzere toplam; **13** personelle **İcra ve Tahsilat Şube Müdürlüğümüzce** titizlikle yerine getirilmektedir. Yapılan başlıca işlemler aşağıda sıralanmıştır.

1. Belediye gelirlerin yasal dayanaklar çerçevesince tahsilâtın yapılması.
2. Kiralamaların tahsilâtı ile ilgili yapılan işlemler.
3. Vergiye dayalı gelirler ile ilgili yapılan işlemler.
4. Vadesinde ödenmeyen gelirler ile ilgili icra ve hukuki işlemleri.
5. Tahsildarların görevleri.
6. Veznedarların ve Baş veznenin görevleri çerçevesinde yapmış olduğu işlemler.
7. Makbuz basımı, makbuz kayıt defteri, makbuz ciltleri, irsaliyeler, teslimat müzekkereleri ve defter kayıtları ile kasa defterini tutmak.

1. Belediye gelirlerin; Belediye Gelirleri Kanunu çerçevesinde, Gelir Müdürlüğümüz tarafından verilen tahakkuklu gelirler ile diğer birimlerimiz tarafından verilen tahakkuksuz gelirleri veznedarlarımız ve tahsildarlarımız aracılığı ile resmi makbuz karşılığı tahsilâtı yapılır.

2. Kiralamaların tahsilatı ile ilgili; Gelir Müdürlüğü tarafından tahakkuklu verilen Kira ve Arsa, Gelirleri şartname gereği tahsilâtı yapılmaktadır. Vadesinde ve taksitli durumunda ödeme yapmayan mükellefler hakkında borcunu ödemesi için ihtarname çekilir ihtar süresinde ödeme yapmazsa Hukuk Müdürlüğüne üst yazı ile gönderilerek tahsilâtının yapılması sağlanır.

3. Vergiye dayalı gelirlerle ilgili; Gelir Müdürlüğü ve diğer birimler tarafından tahakkuklu olarak gönderilen İlan Reklâm vergisi, Totem, Tabela, Para cezaları, Ecrimisil, Eğlence vergisi, Yangın Sigorta vergisi vb. gibi gelirler öncelikle kayıt altına alınır. Vadesinde tahsilâtı tahsildarlar aracılığı ve ödeme emri ile yapılır. Ödeme zamanı içerisinde ödemeyen mükellefler hakkında 6183.A.A.T.U.H.Kanun 55.maddesi gereği Ödeme Emri gönderilerek 7 gün içerisinde borçlarını ödemelerini veya mal bildiriminde bulunmaları lüzumu bir ödeme emri ile tebliğ olunur. (Posta veya elle.) Bu süre içerisinde tahsilâtı sağlanır.

4. Vadesinde ödenmeyen gelirlerle ilgili; Tahakkuklu Vergilerde ödeme emri gereği, Mal bindiriminde bulunmamış ise 6183 sayılı kanunun 60.maddesi gereği mal beyanında bulununcaya kadar üç ayı geçmemek üzere hapisle tazyikine karar için İcra mahkemesine Başkanlık yazısı ile bildirilir. Bu süre içinde mal bildiriminde bulununca 62.madde gereği borçlunun mal bildiriminde gösterilen tahsil dairesince tespit edilen mal haciz olunur. haciz bildirisi düzenlenir. Ayrıca 6183 sayılı kanunun 64. maddesi gereğince Haciz Varakası haciz işlemleri tahsil dairesince düzenlenir ve alacaklı amme idaresinin Başkan yardımcısı tarafından tasdik edilerek haciz işlemi yapılır. Bu şekilde amme alacakları cebrende olsa tahsilâtı yapılmaktadır. Bu işi görevli icra memurlarınca takibi yapılmaktadır.

5. Tahsildarların iş ve işlemleri ile ilgili; Müdürlüğümüz emrinde görev yapan kefaletli tahsildarlar, Belediyemize ait gelirleri tahsil etmekle görevlidirler. Tahakkuklu tahsile bağlı gelirlerimizi zamanında tahsil etmek ve mukabilinde mükelleflere tahsildar makbuzu verir. Vadesinde ve taksit süresinde ödemeyen mükelleflerden 6183 sayılı yasanın 51. maddesi gereği gecikme zammı uygulayarak tahsil etmektedirler. Tahsil ettiği tahakkuklu gelirlerin kayıtlarını kapatırlar. Tahsilât Yönetmeliğinin 13.01.1993 tarihli ve 21464 sayılı Resmi Gazetede yayınlanan ve bu tarihte yürürlüğü giren 10.maddesine göre tahsil ettikleri paralarını İrsaliye ve teslimat müzekkeresi düzenlenerek Baş vezneye veya Belediyemizin ilgili banka hesabına vezne alındısı ile yatırmaktadırlar.

6. Veznedarların ve Baş veznenin iş ve işlemleri ile ilgili ; Günlük mesai dâhilinde görevlerinin başında bulunup, Belediyemize ait bütün birimlerden gelen tahakkuklu ve tahakkuksuz gelirlerimizi tahakkuk fişi ile bilgisayar ortamda makbuz karşılığı almak ve mesai bitiminde kasaya biriken paraları, irsaliye ile teslimat müzekkeresi düzenlenerek vezne alındısı ile baş vezneye teslim etmektedirler.

Baş vezne; tahsildarlar ile veznedarlarımızdan gelen bütün paraları vezne alındısı karşılığı alarak hepsini toplayıp, muhasebeden teslimat müzekkeresi alarak Belediyemizin hesabı olan bir bankaya yatırmaktadır. Ayrıca bu hesapları kasa defterine işleyerek müdür ve daire başkanı ile birlikte imza altına almaktadır.

7. Makbuz, kayıt defteri ve teslimat müzekkeresi ile ilgili; Bastırılan Makbuz ciltlerinin cilt ve sıra numaralarında ve diğer kısımlarında baskı hatası bulunup bulunmadığı oluşturulan komisyon vasıtasıyla kontrol edilerek sonucu tutanakla muhafaza altına alınır. Hatalı basılmış makbuz ciltlerini kullanılmasını önlemek üzere iptal işareti verilmektedir.

Belediye Tahsilât Yönetmeliğinin 30. maddesi uyarısınca bu şekilde tab ettirilen ve muhafaza altına alınan makbuzların (a-Makbuz cildinin başlangıç numarası, b-Makbuz cildinin son numarası, c-Serisi, d-Kime verildiği, e-Veriliş tarihi, f-Alanın İmzası, g-Makbuz koçanın iade tarihi, h-Makbuz koçanını gelir alanın imzası, ı-İzahat) başlıklarını ihtiva eden makbuz kayıt defterine numarası en küçük olan makbuz cildinden başlamak üzere alt alta kayıt edilmektedir. Tahsildara makbuz verildiğinde adı, soyadı veriliş tarihi yazılarak imzası

alınır. Makbuz kullandıktan sonra tahsildarın huzurunda teslim eden memur tarafından deftere makbuz koçanın iadesi imza attırılarak teslim alınır.

Ayrıca makbuz ciltlerin kullanılması Tahsilât Yönetmeliğinin 26.27.31.28.33.34.36.37.38. ve 40. maddeleri hükmüne göre bunlara uyulmaktadır. Kullanılmakta olan tahsildar irsaliyelerin hazırlanması yönetmeliğin 11. maddenin 2 numaralı örneğe uygun olarak hazırlanıp kullanılmakta olup, Yönetmeliğin 11. maddesi gereği tanzimi ve kontrolü yapılır.

Tahsildar tarafından düzenlenen irsaliyelerin servisimizce kontrol edilip, teslimatın yapılması için iki nüsha teslimat müzekkeresi düzenlenerek baş vezneye teslim edilir.

Tahsilât Yönetmeliğinin 3. maddesi uyarınca Tahsili tahakkuka bağlı birlik gelirlerimiz gelir çeşidine göre mükellef müfredat defterleri (Bilgisayar kaydı da tutulmaktadır.) kaydı tutulup zamanında işlenmektedir**.** Bu kayıtlar Tahsilat memurlarınca tutulmaktadır**.**

2012 YILI TAHAKKUKLU GELİRLERDEN

- Servisimizce Encümene intikal eden yazı sayımız, **23** adettir.
- Servisimize gelen evrak sayısı **543** adet olup, giden evrak sayısı **1248** adettir.
- Müdürlüğümüzce 2012 yılı içerisinde **364** adet haciz varakası düzenlenmiştir.

Aşağıda dökümü gösterilen Belediyemize ait tahakkuklu gelirler vade günlerine göre tahsil edilmekte, tahsil edilemeyen alacaklarımız yasal yollardan takip edilerek tahsilâtı sağlanmaktadır.

GELİR MÜDÜRLÜĞÜNÜN TAHSİLÂT İÇİN GÖNDERMİŞ OLDUĞU TAHAKKUKLU GELİRLERDEN

İLAN REKLAM VERGİSİ ve TABELA GELİRİ

İlgililerin talebine binaen mülkiyeti Belediyemize ait olan yerler ile umuma ait yol, yeşil alan, trotuar vs. gibi alanlarda Belediyemiz izni ile reklam teşhir eden mükelleflerden 5216 sayılı kanunun 23/e maddesi gereğince alınacak tahsis, bakım ve kontrol ücreti olarak Şehrimizin muhtelif kesimlerinde bulunan, Belediyemize ait **1043** adet ilan reklam vergisi mükellefi için, 2012 yılı tahakkuk miktarı; 2.217.736,12 ₺ dır. 2011 yılından devrettirilen *İlan-Reklâm Verg. Totem tabela geliri- Tabela Geliri;* 145.465,42 ₺ olmak üzere toplam tahakkukumuz; **2.363.201,54** ₺'dır. Bu miktarın 2.219.760,73.Tl. tahsil edilmiş olup, **143.440,81** ₺ 2013 yılına devretmiştir. Devreden bu miktarın *(22.485,28 ₺)* % 0.90 kısmı 6111 sayılı yasa gereği taksite bağlı olduğundan, kalan miktar için yasal icra takibi başlatılmıştır. 2012 yılında tahsilât oranımız % 93,90 olarak gerçekleşmiştir.

ELEKTRİK TÜKETİM VERGİSİ

Elektrik tüketim vergisi olarak 2012 yılında tahakkuk ettirilen miktar; **3.660.763,40** ₺'dır. Bu miktarın tamamı tahsil edilmiş olup, tahsilat oranımız % 100 olarak gerçekleşmiştir.

YANGIN SİGORTA

Yangın Sigorta vergisi olarak 2012 yılında tahakkuk ettirilen miktar; 289.700,50 ₺'dır. 2011 yılından devrettirilen miktar. 944,35 ₺ olmak üzere toplam tahakkukumuz; **290.644,85** ₺'dır. Bu miktarın 286.070,92 ₺ tahsil edilmiş olup, **4.573,93** ₺'sı 2012 yılına devretmiştir. 2012 yılında tahsilât oranımız % 98,40 olarak gerçekleşmiştir.

ARSA GELİRİ

Şehrin muhtelif yerlerinde satışı yapılan arsalardan, 2012 yılında tahakkuk ettirilen miktar, 57.247.683,00 ₺ 'dır. 2011 yılından devrettirilen miktar. 1.668.000,00 ₺ olmak üzere toplam tahakkukumuz; **58.915.683,00** ₺ 'dır. Bu miktarın 39.701.897,95 ₺ tahsil edilmiş, 1.366.358,31₺ arsa satış şartname gereği peşin yatırılanlardan ıskonto yapılmış olup, kalan **19.213.785,05** ₺'sı 2012 yılına taksite bağlı olduğundan devretmiştir. 2012 yılında tahsilât oranımız % 100 olarak gerçekleşmiştir.

KİRA GELİRİ

Mülkiyeti Belediyemize ait olup, kiraya verilen toplam 623 adet gayrimenkul 2012 yılında tahakkuk ettirilen miktar, 12.253.911,43 ₺'dır. 2011 yılından devrettirilen miktar, 8.329.494,06 ₺ olmak üzere toplam tahakkukumuz; **20.583.405,49** ₺'dır. Tahakkuk ettirilen bu miktarın, 12.341.111,48 ₺ tahsil edilmiş olup, **8.242.294,01** ₺'sı, 2013 yılına devretmiştir. Devreden bu miktarın *(7.073.012,54* ₺ % 85,80 kısmı taksite bağlı olduğundan, kalan miktar için yasal takip başlatılmıştır. 2012 yılında tahsilât oranımız % 94,30 olarak gerçekleşmiştir.

ECRİMİSİL GELİRİ

Mülkiyeti Belediyemize ait olup, işgale verilen toplam 558 adet gayrimenkul için 2012 yılında tahakkuk ettirilen miktar, 1.058.290,38 ₺ 'dır. 2011 yılında devrettirilen miktar 424.009,70 ₺ olmak üzere toplam tahakkukumuz; **1.482.300,08** ₺'dır. Tahakkuk ettirilen bu miktarın, 1.187.689,18 ₺ Tahsil edilmiş olup, **294.610,90** ₺'sı 2013 yılına devretmiştir. Devreden bu miktarın *(107.628,70)* % 7,20 kısmı 6111 sayılı yasa gereği taksite bağlı olduğundan, kalan miktar için yasal takip başlatılmıştır. 2012 yılında tahsilât oranımız % 87,30 olarak gerçekleşmiştir.

PARA CEZALARI

Belediye kanun ve nizamlarına uymayan 2327 kişi ve şirketlere 1608 sayılı kanun gereğince para cezası verildiğinden 2012 yılında tahakkuk ettirilen miktar 456.833,93₺'dır. 2011 yılında devrettirilen miktar, 724.696,84 ₺ olmak üzere toplam tahakkukumuz; **1.181.530,77** ₺'dır. Tahakkuk ettirilen bu miktardan, 376.638,48 ₺ Tahsil edilmiş olup, **804.892,29** ₺'sı 2013 yılına devretmiştir. Devreden bu miktarın *(633.537,60* ₺) % 78,70 kısmı CD cezasıdır; Bu cezaların tahsili için tapu kayıtları dâhil tüm yollara başvurulmuş ve sonuçta para cezalarının hapis cezasına çevrilmesi amacı ile Cumhuriyet savcılığına müzekkereler gönderilmiştir. Diğer cezalar için de Hacizli ve Haciz Şerhi ile tahsili takiptedirler. 2012 yılında tahsilât oranımız % 85,40 olarak gerçekleşmiştir.

İCRA İŞ VE İŞLEMLERİ

Şehrimiz muhtelif yerlerinde Haciz durumuna düşen, 294 mükellef para cezalarından, 21 mükellef İlan Reklâm Vergisinden, 49 mükellef Ecrimisil'den olmak üzere toplam **364** mükellef icralık duruma düşmüş olup, haklarında haciz işlemi yapılmıştır. Bu mükelleflerden **117** adet mükellef haciz yolu ile tahsilâtı yapılmıştır. Kalan **247** mükellefin de muhtelif illerin trafik tescil şube müdürlüklerine ve tapu müdürlüklerine (Menkul ve gayrimenkul mallarına) haciz Şerhi konmuştur. Ayrıca şehrin muhtelif adreslerinde bulunan mükelleflere de haciz memurlarımızca haciz işlem takibi yapılmaktadır.

BORÇLARIN YENİDEN YAPILANDIRILMASI İLE İLGİLİ, 6111 SAYILI YASADAN FAYDALANAN MÜKELLEFLERİN TAKİBİ

2011 yılında, 6111 Yasadan faydalanan 1016 mükelleflerden, Kira, Ecrimisil, İlan Reklâm, Tabela ve Yakıt borçlu mükellefler, 6 (12), 12 (24) ve 18 (36) ay eşit taksitlerden yapılandırılarak ödemektedirler. 2013 yılına taksite bağlı devri geçen mükellef adedi ve borç miktarları aşağıdaki tabloda gösterilmekte olup, 2013 yılında tahsili takibi devam etmektedir.

6111 Sayılı yasadan Faydalanan; 2013 yılında		MÜKELLEF ADEDİ	BORÇ MİKTARI
120.3.6.1.99	KİRA	9	21.936,54
120.3.6.1.02	ECRİMİSİL	73	107.628,70
120.1.3.9.53	İLAN REKLAM	13	22.485,28
120.5.2.4.99	YAKIT	3	6.479,08
	TOPLAM :	**98**	**158.529,60**

VEZNELERİMİZDE VE TAHSİLDARLARIMIZLA KESİLEN MAKBUZ İŞLEM SAYISI

	2012 YILI KESİLEN MAKBUZ ADEDİ
VEZNELERDE	26245
DIŞ TAHİSİLATDA	4601
BANKALARDAN	1619
TOPLAM	**32465**

Belediyemiz; merkez vezne, mezarlık, itfaiye veznelerimizde, dış tahsildarlar ve Banka tahsilâtında 2012 yılı içerisinde işlem yapılan makbuz adedi **32.465** adet, makbuz işlem sayısı yapılmıştır.

BÜTÜN GELİRLERİMİZ ve TAHSİLÂTIMIZ

Belediyemiz birimleri ile yapılan koordineli çalışma neticesinde, Bütün gelirlerimiz Banka, Veznelerimiz ve Dış tahsildarlarımız vasıtası ile 2012 yılında Gelir Tahakkuk Toplamı; 447.533.925,18 ₺ 2011 yılında devrettirilen miktar 15.826.695,50 ₺ olmak üzere toplam Tahakkukumuz; **463.360.620,68** ₺'dır. 2012 yılında Tahsilâtımız; 431.189.676,23 ₺ 'dır. 2013 yılına **32.170.944,45** ₺ Devretmiştir. Devreden bu miktarın *26.416.911,57* ₺'si taksite bağlı olduğundan, kalan miktar için yasal takip başlatılmıştır. 2012 yılında Tahsilât oranımız **% 93,06** olarak gerçekleşmiştir.

					TAHAKKUKLU GELİRLERDEN	YILINDAN DEVİR	2012 YILI TAHAKKUK	TOPLAM TAHAKKUK	2012 YILI TAHSİLAT	2013 YILINA DEVİR	TAHSİL ORANI
120	1	3	9	53	İLAN REKLAM VERGİSİ	117.698,58	1.574.590,95	1.692.289,53	1.587.481,43	104.808,10	93,81%
120	3	1	2	11	TOTEM TABELA GELİRİ	16.768,55		16.768,55		16.768,55	0,00%
120	3	1	2	11	TABELA GELİRİ	10.998,29		10.998,29	1.520,78	9.477,51	13,83%
120	3	1	2	11	TAHSİS ÜCRETİ		643.145,17	643.145,17	630.758,52	12.386,65	98,07%
120	1	3	2	52	ELKT.HAVAG.TÜK.VERG.		3.660.763,40	3.660.763,40	3.660.763,40		100,00%
120	1	3	9	52	YANGIN SİGORTA VERG.	944,35	289.700,50	290.644,85	286.070,92	4.573,93	98,43%
120	6	1	5	1	ARSA SATIŞ GELİRİ	1.668.000,00	57.247.683,00	58.915.683,00	39.701.897,95	19.213.785,05	67,39%
120	3	6	1	99	KİRA GELİRİ	8.329.494,06	12.253.911,43	20.583.405,49	12.341.111,48	8.242.294,01	59,96%
120	3	6	1	2	ECRİMİSİL GELİRİ	424.009,70	1.058.290,38	1.482.300,08	1.187.689,18	294.610,90	80,12%
120	5	3	2	99	PARA CEZALARI	724.696,84	456.833,93	1.181.530,77	376.638,48	804.892,29	31,88%
					DİĞER BÜTÜN GELİRLERİMİZ	4.534.085,13	370.349.006,42	374.883.091,55	371.415.744,09	3.467.347,46	99,08%

2013 yılı içerisinde de Belediyemizin alacakları, aynı disiplin ve özveriyle takip edilip, Tahsili takibi sağlanacaktır.

4. GELİR ŞUBE MÜDÜRLÜĞÜ

Müdürlüğümüz, 5018 Sayılı Kamu Mali Yönetimi ve Kontrol Kanunu, 5393 Sayılı Belediye Kanunu, 5216 Sayılı Büyükşehir Belediyesi Kanunu, 2464 Sayılı Belediye Gelirleri Kanunu, 213 Sayılı Vergi Usul Kanunu, 2886 Sayılı devlet İhale Kanunu, Mahalli İdareler Bütçe ve Muhasebe Yönetmeliği, Büyükşehir Belediyelerinin Yönetimi ile ilgili diğer mevzuat hükümleri ile Başkanlık emir ve talimatları çerçevesinde belediyemize hak olarak tanınan vergi, resim, harç vb. her türlü gelirlerin matrahlarının tespit edilmesi, tarh, tebliğ ve tahakkuklarının yapılarak alacakların muaccel hale getirilerek tahsilâtının yapılmasına hazır hale getirilmesi işlemini yerine getirmektedir.

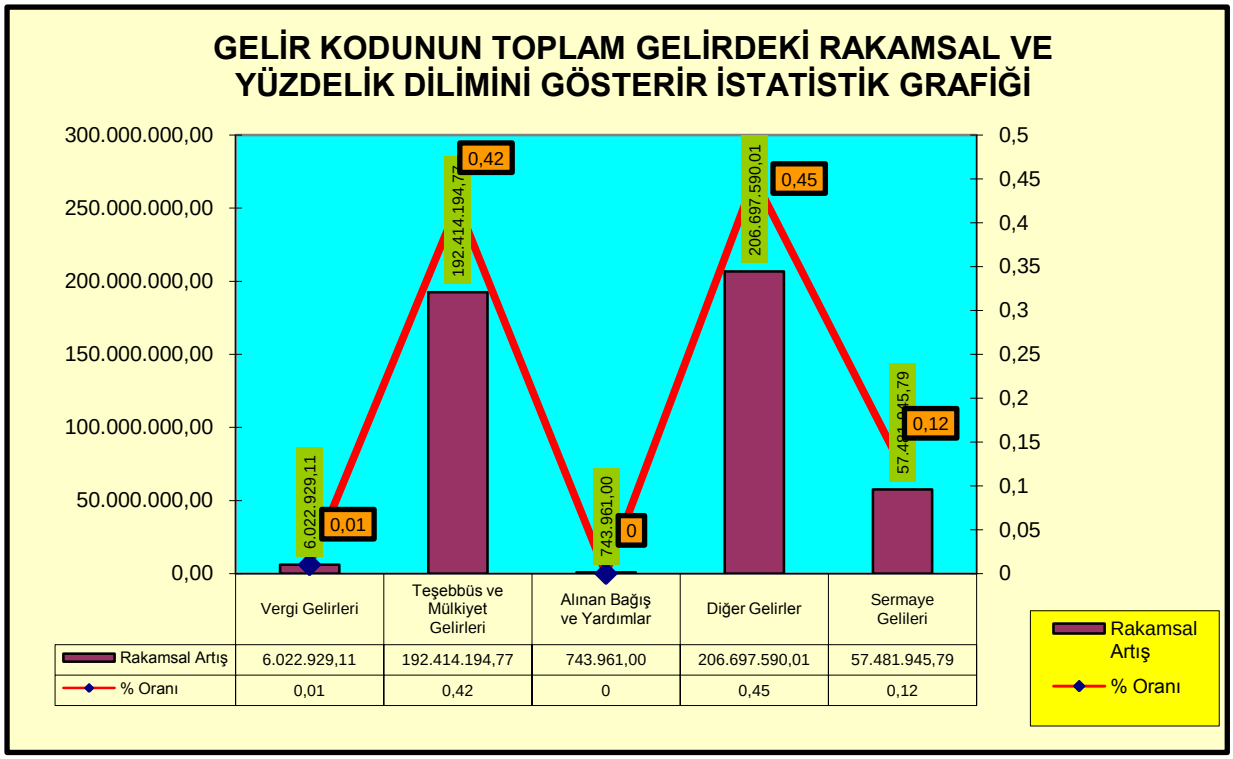

EKONOMİK SINIFLANDIRMA DÜZEYİNDE GELİR TAHAKKUK CETVELİ

Hesap Kod	Ekonomik Kod	Ekonomik Kodun Adı	Gelir Tahakkuk Tutarı	Gelir Kod.Top.Gel. %Orn.
	01	Vergi Gelirleri	6.022.929,11	0,01
	03	Teşebbüs ve Mülkiyet Gelirleri	192.414.194,77	0,42
	04	Alınan Bağış ve Yardımlar	743.961,00	0,00
	05	Diğer Gelirler	**206.697.590,01**	**0,45**
		a) Merkezi İdareden Alınan	191.367.017,37	0,41
		b) Merkez İdare Payı Dışında Kalan Gelirler	15.330.572,64	0,03
	06	Sermaye Gelirleri	57.481.945,79	0,12
		TOPLAM	**463.360.620,68**	**1,00**

Belediyemizin kira aldığı işyeri toplam 496 adettir.

Karışık işyerlerinden 22 adet işyerinden ecrimisil alınmaktadır.

5.STRATEJİ GELİŞTİRME ŞUBE MÜDÜRLÜĞÜ

1-FAALİYET RAPORUNUN HAZIRLANMASI

Strateji geliştirme şube müdürlüğü olarak 5393 sayılı Belediye Kanunu'nun 56. maddesi, 5018 sayılı Kamu Mali Yönetimi ve Kontrol Kanunu'nun 41. maddesi ile 17.03.2006 tarih ve 26111 sayılı Resmi Gazetede yayınlanarak yürürlüğe giren Kamu İdarelerince Hazırlanacak Faaliyet Raporları hakkında yönetmeliğin 11. maddesinin (3) fıkrasına istinaden 2011 yılı içerisinde Kayseri Büyükşehir Belediyesi bünyesinde gerçekleştirilmiş olan faaliyetleri içeren birim faaliyet raporlarının hazırlanması sağlanmış ve idare faaliyet raporuna son şekli verilmiştir.

2-PERFORMANS PROGRAMININ HAZIRLANMASI

5018 sayılı Kamu Mali Yönetimi ve Kontrol Kanunu'nun 9. maddesi ile 5393 sayılı Belediye Kanunu'nun 41. maddeleri gereğince hazırlanması gereken ve 2013 yılı içerisinde gerçekleştirilmesi planlanan hedefleri içeren Birim Performans Programlarının hazırlanması sağlanarak 2013 Performans Programına son şekli verilmiştir.

3-STRATEJİK PLANIN UYGULANMASI

5018 sayılı Kamu Mali Yönetimi ve Kontrol Kanunun 9.maddesi,5393 sayılı Belediye Kanununun 41. maddesi gereğince hazırlanması gereken ve 2012-2016 yılları arasında gerçekleştirilmesi planlanan hedefleri içeren **Stratejik Planın** uygulama dilimleri olarak performans programları hazırlanarak uygulamaya geçilmiştir.

4-KAMU İÇ KONTROL STANDARTLARINA UYUM

5018 sayılı Kamu Mali Yönetimi ve Kontrol Kanununun 55. maddesi gereğince, Maliye Bakanlığı tarafından "Kamu İç Kontrol Standartları Tebliği" hazırlanarak, 26.12.2007 tarihli ve 26738 sayılı Resmi Gazete'de yayımlanmıştır.

5018 sayılı Kanunun 60'ıncı maddesine göre de, Mali Hizmetler Birimleri, idarenin iç kontrol sisteminin kurulması, standartlarının uygulanması ve geliştirilmesi konularında çalışmalar yapmak ve ön mali kontrol faaliyetini yürütmekten sorumludurlar. Bu sorumluluğun gereklerini yerine getirmek ve Belediyemiz iç kontrol sisteminin Kamu İç Kontrol Standartlarına uyumunu sağlamak amacıyla, tüm birimlerimizin katılımı sağlanarak 2009 yılında hazırlanan Kayseri Büyükşehir Belediyesi İç Kontrol Standartları Eylem Planı revize edilmiştir. 06.11.2011 tarihinde Maliye Bakanlığına gönderilerek çalışmalara başlanmıştır.

Mali Hizmetler Daire Başkanlığı Strateji Geliştirme Şube Müdürlüğü başkanlığında İç kontrol sitemi uygulanması için oluşturulan çalışma grubu üyeleri ile 5 toplantı gerçekleştirilmiş ve alınan kararlar Başkanlık Makamının Olurlarına sunulmuştur.

İç kontrol Sisteminin uygulanmasında birimlere İç Kontrol Sistemi Uygulama Rehberi ve 13 ekten oluşan formlara Başkanlık Makamından Olur alınarak birimlere gönderilmiştir.

Belediyemiz web sayfasında Kurumsal Raporlar linki içerisinde Kamu İç kontrol Formları adı altında yayımlanmaktadır.

- Görev Tanım Formu (Ek-1)
- Görev Dağılım Çizelgesi (Ek -2)
- Hassas Görev Tespit Formu (Ek -3)
- Görev Değerlendirme Formu (Ek -4)
- Performans Değerlendirme Formu (Ek -5)
- İş Akış Şemaları (Ek-6)
- Yetki Devri Formu (Ek-7)
- Vekâlet Formu (Ek-8)
- Görev Devri Formu (Ek – 9)
- Çalışan Öneri Gönderme Formu (Ek 10)
- Şikâyet Formu (Ek-11)
- Tutanak(Ek-12)
- İç Kontrol İzleme Formu (Ek - 13)

Mali Hizmetler Daire Başkanlığı Strateji Geliştirme Şube Müdürlüğü Başkanlığında İç kontrol sitemi uygulanması için oluşturulan çalışma grubu üyeleri ile 5 toplantı gerçekleştirilmiş ve alınan kararlar Başkanlık Makamının Olurlarına sunulmuştur.

Oluşturulan formlarla ilgili olarak tüm birimlerimizin Görev Tanımları , İş Akış Şemaları, Görev Dağılım Çizelgeleri, Hassas Görevler, Yetki Devri, Görev Değerlendirme,Vekalet, Görev Devri, Performans Değerlendirme gibi çalışmaları yapılmış ve Sayıştay denetiminde örnekleri sunulmuştur.

Yıl içerisinde yapılan çalışmalar eylem planı formatında 2012 yılı İç Kontrol Uygulama Raporu Başkanlık Makamının Olurlarına sunulmuştur.

BÜTÇE BİLGİ ÖZETİ

MALİ HİZMETLER DAİRE BAŞKANLIĞI			
HARCAMA KALEMİ	**HARCAMA KALEMİ ADI**	**2012 YILI NET BÜTÇE ÖDENEĞİ**	**2012 YILI GİDER**
01	Personel Giderleri	528.103,00	528.101,83
02	SGK Devlet Primi Giderleri	80.461,00	80.460,64
03	Mal ve Hizmet Alım Giderleri	2.944.731,00	2.917.279,39
05	Cari Transferler	4.859.268,00	4.852.355,33
06	Sermaye Giderleri	11.049.953,00	11.048.952,92
07	Sermaye Transferleri	599.900,00	599.838,51
08	Borç Verme	1	0
09	Yedek Ödenekler	8.365,00	0
GENEL TOPLAM		**20.070.782,00**	**20.026.988,62**

MAKİNA İKMAL BAKIM ONARIM DAİRESİ BAŞKANLIĞI

İKMAL VE AMBARLAR ŞUBE MÜDÜRLÜĞÜ

Makine İkmal Bakım Onarım Daire Başkanlığı hizmet sahası içerisinde ihtiyaç duyulan tüm istekler İkmal ve Ambarlar Şube Müdürlüğü görev alanı sorumluluk ilkesi çerçevesinde yürütülmektedir.

Daire Başkanlığı bütçe tüketiminin sıralaması; akaryakıt, personel ve yedek parça giderleri ilk üç sırayı oluşturmaktadır.

Genel olarak belediyemize ait bütün araç ve iş makinelerinin akaryakıt ve yağ ihtiyaçları ile daire başkanlığımız emrinde çalışan tüm araçların tamir ve bakımı için gerekli olan avadanlık, yedek parça, lastik, gibi ihtiyaçlarının talebi, temini sonrası giriş, tüketimi için çıkışı ile tüm birimlerin demirbaş işlemlerine ait ana kayıtlar tutulmaktadır. Tüm işlemlerimiz web üzerinden yapılmaktadır.

Müdürlüğümüze bağlı ambarlardaki yürütülen iş ve işlemler 5216 sayılı Büyükşehir Belediyesi Kanunu, 5018 sayılı Kamu Malî Yönetimi ve Kontrol Kanunu ve bu kanun çerçevesinde çıkartılan Taşınır Mal Yönetmeliği hükümlerine ve diğer mevzuat hükümlerine göre yürütülmektedir.

A-BIRIM AMBARI

Daire başkanlığı ve bağlı birimlerinin büro malzeme, kırtasiye vb. tüketime yönelik malzemelerinin talebi, temini işlemlerini takip eder, alınan bu malzemelerin birimlere dağıtım işlemlerini yürütülür.

B-DEMIRBAŞ AMBARI

Belediyemiz demirbaşında kayıtlı tüm taşınır demirbaşlar ile ilgili yürütülen iş ve işlemler 10/12/2003 tarihli ve 5018 sayılı Kamu Malî Yönetimi ve Kontrol Kanununun 44. maddesine dayanılarak hazırlanan ve 28/12/2006-2006/11545 tarih ve sayılı Bakanlar Kurulu Kararı ile 18.1.2007/26407 sayılı Resmi Gazetede yayımlanarak yürürlüğe giren Taşınır Mal Yönetmeliği hükümlerine göre yürütülmektedir.

Tüm belediyemiz birimlerinde kullanılan taşınır demirbaş malzemelerinin talep, temini, taşınır giriş, taşınır çıkış, kayıt, zimmet ve raporlama iş ve işlemleri ile ekonomik ömrünü tamamlamış mevzuat gereği hurdaya ayrılması gereken veya bağış yoluyla transfer edilen demirbaş malzemelerinin gerekli işlemleri bu ambardan yürütülmektedir.

Belediyemiz envanterinde bulunan tüm demirbaş taşınır malların yeniden sayılarak güncellenmesi için barkotlu demirbaş etiketi sistemine geçilmiş olup, etiketleme işlemi ile gerekli güncelleme yapılmıştır.

C-AKARYAKIT AMBARI

Tüm belediye birimlerinin akaryakıt-yağ vb. ürünlerinin talep, temini, taşınır giriş ve çıkış ile raporlama iş ve işlemleri bu ambardan yürütülmektedir.

AKARYAKIT OTAMASYONUNDA HIZMET VEREN BIRIMLERIMIZ

Akaryakıt ikmalleri tamamen otomasyon sistemi içerisinde elektronik ortamda üçlü kart sistemi ile çalışmaktadır.

Yakıt ikmallerinin kayıtları elektronik ortamda tutulmakta ve muhasebe ile entegreli çalışmakta, tüm bu işlemler ikmal ve ambarlar şube müdürlüğü tarafından hem yerinde hem de web üzerinden online izlenerek olarak takip edilmektedir. Uygulamaya karpuz atan mevkiinde bulunan merkez atölyedeki akaryakıt istasyonu ve 2 adet yakıt dağıtım otomasyonu sistemi donanımına sahip gezici yakıt dağıtım aracı ile hizmet verilmektedir. Yapılan bu işlemler bu dağıtım işlemleri detaylı bir şekilde web üzeriden çevrimiçi olarak merkezi sisteme aktarılmakta ve arşivleme burada tutularak muhasebeye gereken yansımalar yapılmaktadır.

Akaryakıt Otomasyon ve İkmal İstasyonu

Belediyeye alınan ve tüketimi yapılan tüm akaryakıt iş ve işlemleri elektronik ortama taşınarak, yönetim ve denetiminde şeffaf, hesap verilebilirlik sonucuna ulaşılmıştır.

Ulusal Marker uygulaması, teslim alınan akaryakıt ürünlerine uygulanmaya devam etmekte Marker testini geçemeyen ürünlerin kabulü yapılmamaktadır.

Belediyemiz tamir ve bakım atölyesinde bakım sonrası oluşan atıkların çevre kirliliği oluşturmaması için göre gerekli işlemler yapılmaktadır. Araçlarda tamir ve bakım sonrası oluşan yağ, lastik, filtre ve akümülatör vb. atıklara ilgili mevzuat çerçevesinde işlem yapılmaktadır.

D-YEDEK PARÇA AMBARI

Daire başkanlığımızın atölye ve belediyemiz toplu taşıma ve hizmet araçlarına yönelik yedek parça ve lastik vb. tüketim malzemelerinin talep, temin, taşınır giriş ve çıkış ile stoklara ait kayıt işlemleri bu ambardan yürütülür.

Bütün ambarların işlemleri elektronik ortamda tutulmakta ve yönetmenlik gereği Mali Hizmetler Daire Başkanlığı muhasebe müdürlüğü ile koordineli çalışmakta, günlük işlem

hareketleri muhasebe kayıtlarına yansımakta ve hareketler aylık giriş ve çıkış hesaplara yansıma işlemleri mutabakatlı yürütülmektedir.

Akaryakıt ve yedek parça ambarları özelliği gereği stoklu çalışarak hizmetin gereği her türlü ihtiyaca anında cevap vermektedir. Birim ve demirbaş ambarları ise sadece birimlerin talep girişlerini tutarak stoksuz çalışmaktadır.

Tüm ambarlarda personel olarak 12 kişi istihdam edilmektedir. Bunlardan sadece akaryakıt ambarında 7 adet personel olup, iki vardiya şeklinde görevini sürdürmektedir.

Birim araç yaş ortalaması 23 olmasına rağmen hizmette en iyi performansı elde etmek amacıyla akaryakıt ve yedek parçaların her zaman kaliteli olanı tercih etmeye devam edilmektedir.

Akaryakıt teslim alımlarında ihale sözleşmesi ile yönetmelik hükümlerine titizlikle uyulmakta olup bu konuda akaryakıt kalite ölçümünde yetkili kuruluş olan Sanayi Ticaret İl Müdürlüğü ve Emniyet Müdürlüğü ile koordineli olarak alınan akaryakıt ürünlerinin tamamının Marker analizleri yaptırılarak kaçak akaryakıtın kurumumuza girişine asla müsaade edilmemektedir.

FAALİYET SONUÇLARI

1-AKARYAKIT ÜRÜNLERİ

2012 YILI TÜM BİRİMLER BAZINDA AKARYAKIT VE ANTİFRİZ ALIMI

BENZİN	44.889 Lt
MOTORİN	3.667.458 Lt
ANTİFİRİZ	9.000 Lt

2012 YILI TÜM BİRİMLER BAZINDA AKARYAKIT TÜKETİMİ

BENZİN	43.379 Lt
MOTORİN	3.575.414 Lt
ANTİFİRİZ	9.000 Kg

Yedek Parça Lojistik Ambarı

BAKIM ONARIM ŞUBE MÜDÜRLÜĞÜ

GENEL BİLGİLER

Kayseri Büyükşehir Belediyesi Makine İkmal Daire Bakım Onarım Başkanlığına bağlı Bakım Onarım Şube Müdürlüğümüz Erkilet Bulvarı üzeri Karpuzatan mevkiinde yaklaşık 108 000 metre kare alan üzerine kurulmuştur. Bunun 18 000 metre karesi kapalı alanlı olup geriye kalan kısım araç parkımızdır.

Bu işlem Bakım Onarım Müdürlüğü sorumluğunda yürütülmektedir.

BAKIM ONARIM ŞUBE MÜDÜRLÜĞÜ EKİPMAN DURUMU			
	2010	2011	2012
Atölye Sayısı	2	2	2
Sabit Tamir Kademe Sayısı	9	9	9
Seyyar Tamir Aracı	4	4	4
Kurtarıcı ve çekiçi vinç ve forklift	2	2	2

FAALİYET ALANLARI

Bakım Onarım Atölyemizde tamir ve bakım işlemleri; Döşeme, boya, kaporta, elektrik, torna, hafif şase, motor, fren ve Yıkama yağlama olmak üzere 9 farklı ünitede gerçekleştirilmektedir.

Öncelikli amacımız toplu taşım araçlarının arızalarını gidermek, gerek mekanik gerekse fiziksel olarak araç temizliklerinin yapılarak imkanlarımız ölçüsünde Kayseri halkına konforlu bir ulaşım imkanı sağlamaktır.

Tamir ve bakım hizmetlerinin büyük kısmı Karpuzatan bakım ve onarım atölyesinde, hafif bakımlar Beyazşehir atölyesinde, acil müdahaleler ise 4 adet seyyar tamir aracı ile mobil olarak yapılmaktadır.

Atölyelerimizde çift vardiya sistemine göre çalışılmaktadır. Toplu taşımada kullanılan belediye otobüslerinin yanında belediyemize bağlı diğer birimlerden gelen araçların tamir ve bakımları yapılarak hizmete hazır halde tutulmaktadır.

Toplu taşıma araçları ve diğer araçların iç ve dış temizliği bağlı atölyelerimizde otomatik üst yıkama makineleri tarafından yapılmaktadır.

Belediye araçlarının tamir ve bakımı için gerekli olan yedek parçalar birim elemanlarımızın talebi üzerine ikmal ve ambarlar müdürlüğü tarafından temin edilir. Temin edilen malzemelerin kalite kontrolü ilgili bölüm ustaları tarafından yapılarak uygunluk onayı verilmektedir.

Belediyeye ait araçlardan trafik kazasına karışanlardan hasarlı olanların ekspertiz işlemleri takip edilerek araç hasarlarının ilgililerinden tahsil işlemlerini takip edilmektedir.

Araçların periyodik bakım ve arıza onarımları sonrası çıkan yedek parça hurdası ile atık yağların ilgili kanunlar çerçevesi ile MKE veya diğer yetkili kuruluşlara teslimatını gerçekleştirilmektedir. Çevre sağlığı açısından Atık yağlar ve yağ filtreleri biriktirilerek ilgili mevzuat çerçevesinde bertaraf tesislerine gönderilmektedir.

Engelli vatandaşlarımızın istifadesine yönelik olarak ürettiğimiz özürlü rampalarını yapım ve araç üzeri montaj çalışmalarımız devam etmektedir.

BELEDİYE ARAÇLARININ TAMİR, BAKIM VE TEMİZLİK FAALİYETİ

Yıl içerisinde belediyemize ait araçların;

1- 650 defa yağ değişimi ve yıkama yağlama işlemleri yapılmıştır.

2- 125 ad. Otobüsün vites kutusu bakımı,

3- 5 adet diferansiyel tamiri ve bakımı,

4- 6 adet direksiyon pompası tamir ve bakımı,

5- 153 adet ventil değişimi,

6- 37 adet hava kompresör değişimi, tamiri ve bakımı,

7- 125 adet baskı balatasının değişimi,

8- 16 adet komple ön dingil tamiri,

9- 20 adet otomatik kapı beyni bakımı,

10- 30 adet su tahliyesi, 20 ad. hava tahliyesinin bakımı ve gerekli olanın değişimi yapılmıştır.

11- 13 adet motor revizyonu,

12- 2 adet krank değişimi,

13- 22 tk. Enjektör değişimi,

14- 20 adet devridaim tamir ve bakımı

15- 24 adet Mazot pompası değişimi,

16- 5 adet mazot deposunun değişimi,

17- 2 adet motor bloğu değişimi,

18- 5 adet aracın koltukları komple kadife döşeme yapıldı,

19- 30 adet aracın kısmi döşeme bakımı,

20- 15 adet arka beşli oturak değişimi,

21- 200 adet tekli oturak değişimi,

22- 4 adet Tavan, 10 adet Yan kontra 12 adet otobüsün taban tahtası, taban döşemesi ve alüminyumlarının değişimi

23- 4 adet otobüsün orta körük tamiri,

24- 34 adet komple boya,

25- 150 adet. Aracın ihtiyaca göre muhtelif kısımlarının boyama işi,

26- 20 adet aracın kısmi kaporta bakımı,

27- 5 adet otobüsün şase tamiri,

28- 10 otobüsün Komple tabanı açılmış ve bakımları yapılmıştır.

29- 120 adet Tekerlek değişimi,

30- 470 takım fren balatası, 74 adet kampana, 24 adet fren merkezi ve fren beyni değişimi,

31- 52 adet ön ve arka fren cırcırı ile 66 adet fren arka ve ön eksantrikleri değişimi,

32- 65 adet Marş dinamosu değişimi ve bakımı,

33- 41 adet Şarj dinamosu değişimi ve bakımı ile

34- 72 ad. akü değişimi yapılmıştır.

35- 50 otobüsün tavan havalandırmaları için komple fan motoru değiştirilmiş,

36- 150 adet sadece fan motoru yenisi ile değiştirilmiştir.

DURAK İMALAT VE BAKIMI

Başkanlığımız talimatları doğrultusunda şehir içi ve Hinterlant bölgeleri içerisindeki kapalı duraklar yeniden tasarlanarak şehrin estetiğine yakışır biçimde polikarbon malzemeden üretilmiştir. Ayrıca yeni tasarlanmış estetik görünüşlü çakma duraklar imal edilerek kapalı durak konulması mümkün olmayan yerlere monte edilmiştir.

2 adet gezici aracımız hinterlant bölgesindeki tüm durakların bakımını yerinde ve seri bir şekilde yapmaktadır. Şehir merkezindeki cam duraklar yap işlet devret modeli ile özelleştirilmiştir. Bunların her türlü tamir ve bakımı ilgili firmalara aittir.

2012 yılı içerisinde yapılan işlemler ile ilgili olarak;

Kapalı durak üretimi ve montajı	80
Ferforjeli çakma durak üretimi ve montajı	200
Durakların yerinde bakımı (boya ve temizlik vb.)	500

3. OTOBÜS İŞLETME ŞUBE MÜDÜRLÜĞÜ

TOPLU TAŞIMA FAALİYETİ

Bu işlem Otobüs İşletme Şube Müdürlüğü sorumluğunda yürütülmektedir. 5216 sayılı Büyükşehir Belediyesi Kanunuyla hinterlant projesi çerçevesinde toplu taşım işinin tamamı Daire Başkanlığımız tarafından eksiksiz olarak sürdürülmeye devam edilmektedir.

Genelde halkın yoğun olarak istifade ettiği bölgelere öncelikle Üniversite gibi yerlere tek biletle ulaşım sağlanmaktadır.

Büyükşehir Belediyesinin hazırlayarak uygulamaya koyduğu hat havuzu sistemini 386 adet Büyükşehir Belediyesi bünyesinde çalışmakta olan Özel Halk Otobüsleri ve Büyükşehir Belediye otobüsleri oluşturmaktadır.Toplu taşımaya ilişkin günlük yapılan işlemler; Sabah saat 03.30 da garaj şoförleri servis şoförlerini toplama üzere atölyeden şehrin 6 bölgesine ayrılır. Toplanan bu şoförler 05.30 da araçlarının başında hazır bulunarak aracını servise uygun olup olmadığını kontrol eder. Bilet okuma cihazını o gün çalışacağı servis güzergâhı kodunu elektronik panoya girerek ilk kalkış noktasına hareket eder. Ulaşım mesafesine göre servis süreleri 30, 35, 40, 45, 50, 60, 75, 90 dakikalık sürelerde değişkenlik arz eder. Otobüslerin çalışma süresi hattı yoğunluğuna ve ihtiyaca göre 14, 18, 24 saat sürelidir. Bir günde düzenlenen servis türü yine yoğunluğa ve ihtiyaca binaen normal, takviye, hızlı, köy servisi, tam gün servis ve rink servisler olmak üzere çeşitlilik gösterir. Normal serviste kendi içerisinde çekilen ve çalışan olmak üzere 2 ye ayrılır. Normal servis, günlük düzenlenmesi zorunlu olan süresi ve güzergâhı belirli olan servis türüdür. Çalışan servis çalışma süresi 18

saattir. Şoför 9+9 saat olmak üzere 2 vardiya çalışır. Her şoföre kendi vardiyasında yedek şoför tarafından 1 saat dinlenme molası verilir. Çekilen servis çalışma süresi 14 saattir. Şoför 7+7 saat olmak üzere 2 vardiya çalışır. Her şoföre kendi vardiyasında yedek şoför tarafından 1 saat dinlenme molası verilir. Hızlı servis, hareket noktasından sonra sadece belirli duraklarda indirme-bindirme yapan servistir. Takviye servis ihtiyaca binaen normal servise ek olarak ilave edilir ve servis süresi kısıtlıdır. Yedek şoförler tarafından ifa edilir. Köy servisi, Büyükşehir Belediyesi Mücavir alanı içerisindeki köylere yapılan servisleridir. Günlük servis sayısı ihtiyaca ve yolcu potansiyeline göre sınırlıdır. Ring servis, şehir merkezi içerisinde yolcu akışının yoğun olduğu uzak mesafeli yerleşim merkezleri arasında düzenlenen servistir. Tam gün servis, 24 saat sürekli taşımacılığın yapıldığı servistir.Ayrıca engellilerin kullanabileceği şekilde dizayn edilmiş 1 adet otobüs ile engelli öğrencilere yönelik servis hizmeti verilmektedir. Yaklaşık 10 öğrenci bu hizmetlerimizden yararlanmaktadır. 2 adet toplu taşıma hizmeti veren otobüsümüzde özürlü kullanımına uyguna hale getirilmiştir.

Normal servislerin dışındaki; takviye servis, hızlı servis, köy servisi ve rink servisi gibi servisler yedek şoförler tarafından ifa edilmektedir. Şoförlerin senelik izine çıkarılmasında, sağlık sebebi ve sosyal izinleri (ölüm, düğün vs.) gibi nedenlerden dolayı işe gelemeyen şoförlerin yerine yedek şoförler kullanılmaktadır. Ayrıca sosyal içerikli faaliyetlerde, cenaze hizmetlerinde de yedek şoförler kullanılmaktadır.

Garajdaki bütün araçların yağ ve su kontrolü, şoförlerin toplanması ve dağıtılması işleri ise garaj şoförlerimiz tarafından yapılmaktadır.

Şoförlerin çalışma süreleri 4857 sayılı iş kanunu ve bağlı bulunduğu sendika sözleşmesine göre haftalık çalışma süresi 45 saattir.

Toplu taşımada çalışma şekli, özel halk otobüsün bütün hatlara sırası ile çalıştığı hat ve gelir paylaşım havuzu şeklindedir. Bu sistem bütün otobüslerin ortalama aynı geliri elde etmesine imkân vermekte ve çalışma adaletini ve barışını sağlamaktadır.

Bu sisteme 27.12.2004 tarihinde hazırlanan bir sözleşme ile geçilmiştir. Daha öncesinde ise kişiler kendilerine tahsis edilen hatlarda çalışmaktaydılar.

Bu havuza katılım da ise ferdi veya guruplar yerine bütün işlemlerde, sözleşmenin 6.maddesi e fıkrasına istinaden Özel Halk Otobüsçüleri Odası muhatap olarak kabul edilmiştir. Havuz sisteminde Belediye ve Halk Otobüsleri bir sistem içerisinde birlikte çalıştıklarından en büyük problemlerden biri otobüslerin son duraklardan zamanında hareket etmemesidir. Bunu nedeni ise ana arterler üzerinde çakışan bir ve birden fazla otobüsün yolcu taşımada önceliği elde etme çabasıdır. Havuz sistemi bu ana arterler üzerinde istenilen saat düzenlemesi yapma imkânını vermektedir. Çünkü eski sistemde 7 farklı grup (Belediye+Dolmuşçular grubu+5 adet ihale ile satılanlar grubu) çalışmakta ve bunlar kendi hatları içerisinde dönerli olarak hareket etmekte, birbirlerinin hattına girememekteydi. Bu nedenle yapılacak bir saat düzenlemesi diğer hattın hakkına tecavüz edebileceğinden problem olmakta idi. Ancak havuz sistemi ile bu problemi tamamen ortadan kaldırmıştır.

Farklı çalışan gruplar sürekli kendi içlerinde aynı hatlara çalıştıklarından bir süre sonra işi inceliklerini öğrenip hangi saatlerde hangi grubun önüne düşeceğini hesap ederek buna göre araç seyrine yön vermekte ya gaza basmakta yada yavaş seyretmekteydi. Buda yolcu güvenliğini tehlikeye atmakta veya aşırı yavaş seyirden dolayı yolcunun tepkisini çekmekte idi. Havuz sistemi ile herkes bütün hatlarda eşit ve dönerli çalıştığından bu problem ortadan kaldırılmıştır.

Farklı gruplar, farklı örgütlenmeleri de beraberinde getirerek, aynı odaya kayıtlı olmalarına rağmen bu grupların ferdi istekleri idareyi gereksiz meşgul etmekte ve idari personel üzerinde bu problemlerinin çözümüne yönelik baskılar kurulmasına neden olmakta idi. Havuz sisteminde ferdi isteklerde olsa yapılacak düzenlemeler bir bütünü kapsadığından bu problemleri ortadan kaldırmış ve örgütlenmeleri de kendiliğinden etkisiz hale getirmiştir.

Hat havuzuna ilaveten kurumsallaşmaya yönelik önemli adımlardan bir diğeri olan Para Havuzu Sistemine geçilerek haksız rekabet olayı ortadan kaldırılmıştır. Böylece aşırı yolcu taşımaya yönelik tehlikeli ve hızlı araç kullanımının önüne geçilmiştir.

Havuz sistemi hatlar ile ilgili bütün artırmaların, çekmelerin, uzatmaların veya kısaltmaların önünü açmaktadır. Kısacası her türlü manevra kabiliyetini mümkün kılmaktadır. Havuz sistemi, toplu taşımacılıkta kalite standardını yükselterek, toplumun taşımacılık isteklerine daha fazla cevap verme imkânını mümkün kılmıştır. Bununla paralel olarak taşımacılık çeşitlenmeleri de daha rahat planlanıp uygulanabilecektir.

Daha önceleri Halk Otobüslerine şoför seçiminde şoförün kalitesinden ziyade yolcu sayısını artırmaya yönelik kurnazlığına ve hızlı araç kullanma yeteneğine dikkat edilirken havuz sistemi bunu en asgariye indirmiştir.

Daha önceleri her grubun farklı sözleşmeleri ve farklı cezai maddeleri olmasından dolayı, ister istemez sözleşmeye göre hareket etme zorunluluğundan doğan aynı suça farklı ceza uygulamalarını ortaya çıkartırken, havuz sisteminde bütün araçlar tek sözleşme altına alınarak herkes için adil olan hak ve ceza sistemi oluşturulmuştur.

Ayrıca; UKOME ve Belediye meclisi kararıyla **Kayseri Büyükşehir Belediyesi Denetimli Özel Halk Otobüsleri Çalışma Yönetmeliği** uygulamaya konularak denetim noktasında tek çatı oluşturulmuştur.

Taşımacılığı rahatlatmaya yönelik bu tür uygulamaların kolayca yapılabilmesi aracın sıhhatini de olumlu etkileyerek daha az mazot sarfiyatını sağlamıştır.

01.08.2009 tarihinde faaliyete geçen hafif raylı sistem uygulaması ile ulaşım yeniden bir yapılanma sürecine girmiştir. İlk etap uygulaması olarak şehir merkezine giren bazı hatlardaki araçlarımızın girişi engellenmiştir. Bu hatlarda mağduriyeti önlemek için aktarma uygulaması yapılarak gidilecek yere raylı sistemle gidilmesi sağlanmıştır. Aktarma uygulamalarında 60 dakika içerisinde raylı sistem-otobüs, otobüs-raylı sistem arasında yapılan aktarmalarda ikinci bir bilet düşümü olmamaktadır. Ayrıca aktarmanın rahat ortamda yapılabilmesi için doğu terminali yanında yeni bir aktarma istasyonu kurulmuştur.

Havuz sistemi; ileride raylı sisteminde devreye girmesiyle yapılacak olan yeni ulaşım planlamasında Halk Otobüslerine yönelik hat dağılımı ve planlamasının daha rahatça yapılabilmesine imkân sağlayacaktır.

Havuz sisteminin en önemli katkısı kurumsallaşmayı getirmiş olmasıdır. İleride kişiler değişse bile sistem değişmeyeceğinden toplu ulaşımda her hangi bir sorun yaşanmayacaktır.

Otobüslerimiz Kayseri' nin muhtelif yerlerinde bulunan 7 adet hareket amirliğimiz tarafından sevk ve idare edilmekte ve denetlenmektedir. Bu bölgeler Kayseri'nin yerleşim yoğunluğu ve fiziki yapısına göre ayarlanmıştır. Bir uçtan bir uca yaklaşık 90 km. lik bir uzunlukta toplu taşımacılık işlemi yapılmaktadır.

Şoförlerimize yönelik hizmet içi eğitim semineri belirli aralıklarla devam etmektedir. Özellikle bu seminerlerde toplu taşımacılık ile ilgili dikkat edilmesi ve uyulması gerekli kurallar ve halkla ilişkiler konusunda bilinçlendirmeye yönelik çalışmalar yapılmıştır.

DENETIM FAALIYETI

Kayseri Büyükşehir Belediyesi Denetimli Özel Halk Otobüsleri Çalışma Yönetmeliği hükümleri doğrultusunda, otobüs işletme müdürlüğümüz marifetiyle 39 personelle Büyükşehir Belediyesi tarafından özelleştirilen otobüslerin belediye adına izlenme ve denetimi yapılmaktadır.

Merkezi izleme birimi

Özel Halk Otobüsleri şehir içi toplu taşımanın kurallarına uyum noktasında belediye otobüsleri ile özel halk otobüsleri tek bir koordinasyon içerisinde çalışmalarını sürdürmektedir. Şu anda 386 Özel Halk Otobüsü (194 adet dizel + 192 doğalgazlı) ile 129 Belediye otobüsünün günlük hareketleri takibimiz altındadır.

Denetimlerde ön plana alınan hususlar; ulaşımda hizmet veren araçları son durak hareketleri, trafikteki seyri, yolcu durumu, sürücünün yolcuya karşı davranışı, durak ve peronlara giriş ve çıkışları, seyir esnasında trafik ihlalleri, trafik kazalarında olaya acil ulaşım gibi hususlardır.

İşletmenin tüm hareket memurlukları belediye ve halk otobüsleri ayrımı yapmaksızın tamamına sevk ve idare hizmeti vermekte olup, uygulamanın birinci derecede sorumluklarını üslenmiş durumdadırlar. Ayrıca hareket amirlerimiz sorumlu oldukları hareket noktalarında koordinasyonu sağlamakla yükümlüdürler. Yapılan bütün şikâyetler değerlendirilerek son derece hızlı bir şekilde çözüme kavuşturulmaktadır. Çalışmalarımızda en önemli husus şikâyete konusunu detaylıca araştırıp, tarafsız değerlendirme ve bunun akabinde sorunlu şahısların aynı hatayı bir daha tekrar etmemesi gerekli yaptırımların yapılmasına dair işlemlerdir. Bunun için de yönetmeliğin gereği olan raporlar tanzim edilerek ilgili mercilere intikal ettirilip, neticesine göre de gerekli işlemlerin yapılmasıdır.

DENETIM

Günlük denetimler özellikle pik saat dediğimiz yolcu yoğunluğu daha fazla olan sabah saat 07.00–08.30 arası ile akşam saat 16.30–19.00 saatleridir. Bu saatlerde bütün denetim elemanlarımız şehrin merkezi noktalarından yolcu yoğunluğuna göre yedek araçları takviye servis olarak değerlendirirler. Diğer zamanlarda ise ulaşımdaki araçlar içerisinde fiili denetimlerini sürdürmektedirler. Bu denetiler esnasında ilgili araçlarda görülen aksaklıklar denetim tutanaklarına işlenerek giderilmesine yönelik üst makama bilgi verirler.

386 Adet Özel Halk Otobüsü ve 85 adet Belediye Otobüsüne araç içi kamera sistemi takılmış olup şoför, araç ve yolcu güvenliği ile alakalı gelen şikayetler anında değerlendirilerek en kısa zamanda çözüme ulaşılmaktadır.

Otobüslerin kamera izleme sistemi ile denetimi

Özel Halk Otobüsleri denetimlerinde sözleşme maddeleri esas alınarak yapılır. Görülen aksaklıklar raporlanmak suretiyle ceza işlemini gerektiriyorsa encümene havalesi üst amirlerce yapılır.

Belediyemiz ALO 153 hattına, ALO OTOBÜS hattı olan 222 8 999 olan hatta ve internet üzerinden www.kayseri.bel.tr olan internet adresine toplu taşıma ile igili vatandaştan ulaşan ihbar telefonlarına ve şikayetlerine göre şikayet konuları değerlendirilmekte ve vatandaşa dönülerek gerekli bilgiler verilmektedir.

FAALIYETLERDEKI DEĞIŞMELER

2228999 no lu ALO OTOBÜS hattı ve www.kayseri.bel.tr internet adresi kurularak şikayetlerin tek noktada toplanması sağlanmıştır. Bu sayede işlem ve çözüm hızı artmıştır.

Bölge Hareket Amirliklerine kamera sistemi takılarak bu bölgelerin güvenliği ve izlenmesi sağlanmıştır.Toplu ulaşım araçlarından Halk otobüslerine kamera sistemi takılarak izleme işlemine başlanmıştır. Bu sayede vatandaşla şoför arasındaki muhalefetin tespit edilmesi, Şoförün trafik içindeki tavır ve davranışlarının, yolcuya karşı tavır ve davranışlarının tespit edilmektedir. Ayrıca Belediye Otobüslerine de kamera takılması için ihale yapılmıştır.

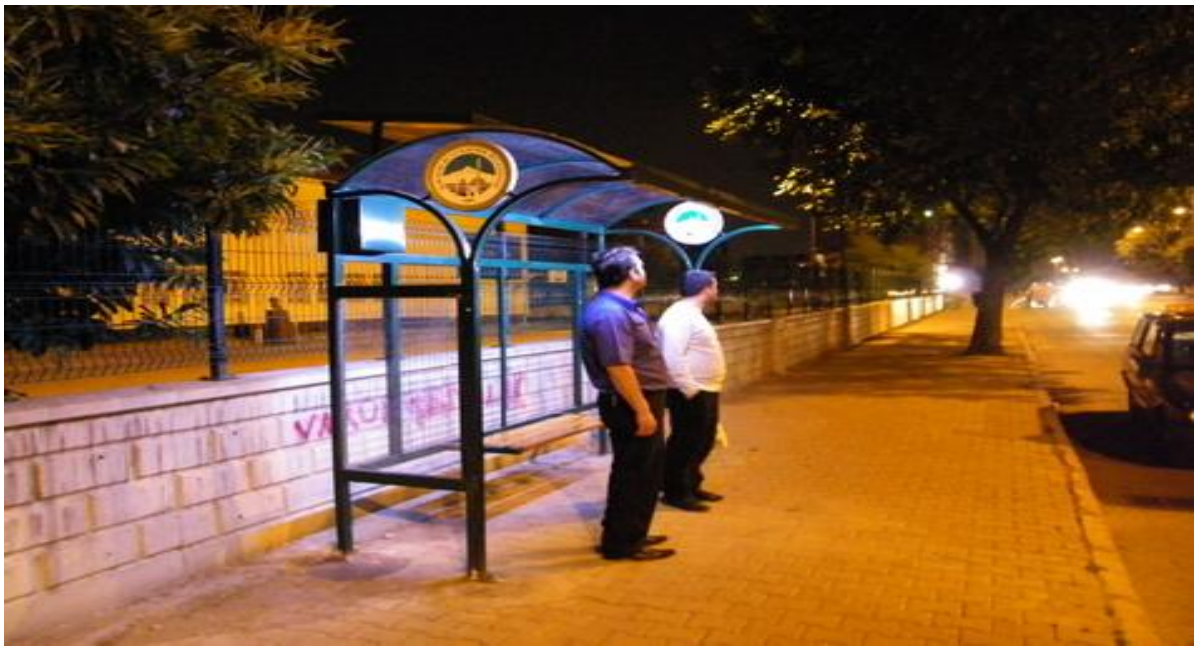

Güneş (solar) enerjili durak modeli

Belediye ve Halk otobüslerinin tamamında dijital pano sistemine geçilerek, bütün araçlar levha kirliliğinden ve gereksiz levha maliyetinden kurtarılmıştır. İşletme bünyesinde bulunan güzergah sayımız 374 sayısına ulaşmıştır. Buna bağlı olarak güzergâhımızda günlük ortalama 109.420 km. mesafe kat etmektedir. Toplu taşımacılığı devralınan mevcut belediyelerin çalışma sistemleri titizlikle incelenerek ihtiyaca göre daha önceki mevcut haklarından daha iyi bir seviyeye getirilmiştir. Bu doğrultuda servis sayıları artırılmış, hatları uzatılmış veya birleştirilmiş ve saatleri yeniden düzenlenmiştir. Yapılan bu çalışmaların halkımız tarafından beğenisi toplu taşımacılıktan memnuniyeti %74 seviyelerine çıkarmıştır. Raylı sistem uygulaması ile birlikte raylı sistem güzergahı üzerinde çalışan araçlarımızın çekilmesi üzerine yolcu sayımızın günlük ortalaması **273 bin** olarak gerçekleşmiştir. Yeni

yapılaşmaların devam etmesi ve insanların toplu taşımacılığa özendirilmesi çabaları ile birlikte bu sayının daha da yukarılara çıkmasını bekliyoruz.

Sac levhalardan **dijital panolara** geçildi.

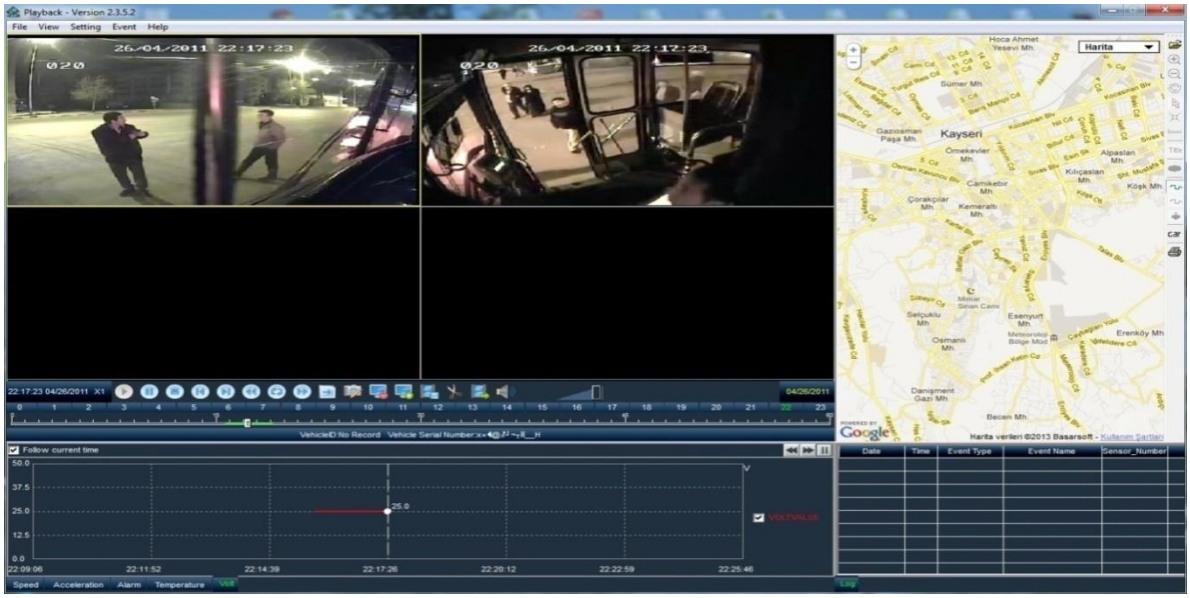

Otobüslerin kamara ve araç takip sistemi ile denetim

Belediye ve Halk otobüsleri araç takip sisteminden (GPS) anlık takip edilerek güzergah, yolcu sayısı, hız raporları alınmaktadır. Araç takip sistemi sayesinde anlık yolcu sayısı takip edildiğinden bazı güzergahlarda gün ortasında (saat 09.00- 16.00 arası) servis frekansları düşürülmüştür.

Şehri merkezinde birbirine yakın olan duraklarda durak atlama uygulaması yapılmıştır. Bu sayede durakların fiziki yetersizliğinden kaynaklanan sıkışmaların önüne geçilerek durak yükleri paylaştırılmıştır. Ayrıca yolcuların da araçlara daha rahat binmeleri sağlanmıştır.

Yeni açılan yerleşim yerlerine ihtiyaç halinde yeni servis veya güzergah açılmaktadır.

BÜTÇE BİLGİ ÖZETİ

HARCAMA KALEMİ	HARCAMA KALEMİ ADI	2012 YILI NET BÜTÇE ÖDENEĞİ	2012 YILI GİDER
01	Personel Giderleri	14.769.057,00	13.221.643,53
02	SGK Devlet Primi Giderleri	3.640.830,00	2.679.525,94
03	Mal ve Hizmet Alım Giderleri	16.521.620,00	15.667.654,49
05	Cari Transferler	0,00	0,00
06	Sermaye Giderleri	11.520.001,00	810.741,13
07	Sermaye Transferleri	0,00	0,00
08	Borç Verme	0,00	0,00
09	Yedek Ödenekler	0,00	0,00
GENEL TOPLAM		**46.451.508,00**	**32.379.565,09**

İTFAİYE DAİRESİ BAŞKANLIĞI

2012 yılı içerisinde şehrimizde toplam 2293 adet itfaiye olayı meydana gelmiştir.

1- FAALİYETLER

A) BİNALARDA YANGIN GÜVENLİK ÖNLEMLERİNİN ALDIRILMASI VE DENETLENMESİ FAALİYETİ;

1-PROJE VE İSKAN ONAYI FAALİYETİ

Teknik Büro Amirliğimize, ***proje ve iskân onayı'*** nı almak için ***2204*** **adet** (***1779*** adet proje, ***425 adet iskân***) müracaatı yapılmış ve gerekli kontroller yapıldıktan sonra onaylanmıştır.

YILLAR	2010 GERÇEKLEŞEN	2011 GERÇEKLEŞEN	2012 GERÇEKLEŞEN
Proje Kontrol Faaliyeti	3064	1313	1779
İskân Kontrol Faaliyeti	372	464	425
Toplam Kontrol Faaliyetleri	3.436	1777	2204

2-İŞ YERİ KONTROL FAALİYETİ (GSM)

İtfaiye Zabıta Amirliğimize, işyerlerine ***ruhsat*** almak için ***1393*** adet müracaat yapılmış ve gerekli kontroller yapıldıktan sonra ruhsatları verilmiştir.

YILLAR	2010 GERÇEKLEŞEN	2011 GERÇEKLEŞEN	2012 GERÇEKLEŞEN
Kontrol Yapılan İş Yeri Sayısı	1.820	1369	1393

YANGINA SÖNDÜRME FAALİYETİ

2012 Yılında şehrimizde toplam ***1587*** adet ***yangın*** olayı meydana gelmiştir.

YILLAR	2010 GERÇEKLEŞEN	2011 GERÇEKLEŞEN	2012 GERÇEKLEŞEN
Yangına Müdahale Sayısı	2242	3022	1587

B-EĞİTİM FAALİYETİ

İtfaiye Eğitim ve Halkla İlişkiler Amirliğimize, Okul, Resmi ve Özel Kuruluşlardan 187 adet tatbikat ***ve eğitim*** müracaatı yapılmış olup, 187 (***50.085 kişi***) değişik yerde tatbikat ve eğitim gerçekleştirilmiştir.

YILLAR	2010 GERÇEKLEŞEN	2011 GERÇEKLEŞEN	2012 GERÇEKLEŞEN
Verilen eğitim sayısı	94	119	187
Tatbikat ve eğitimlere katılan kişi sayısı	28.280	37.687	50,085
Hizmet içi eğitim süresi (saat)	730	600	600

C)KURTARMA FAALİYETİ

Şehrimizin muhtelif semtlerinde, çeşitli nedenlerle 672 adet ***kurtarma*** işlemi yapılmış olup, ***747 kişi*** (***712*** kişi canlı, ***35*** kişi eks olarak) kurtarılmıştır.

YILLAR	2010 GERÇEKLEŞEN	2011 GERÇEKLEŞEN	2012 GERÇEKLEŞEN
Kurtarma sayısı	533	586	672
Canlı-yaralı olarak kurtarılan kişi sayısı	595	650	712
Eks olarak kurtarılan kişi sayısı	12	29	35
Toplam kurtarılan kişi sayısı	607	679	747

CAMP
ARAMA KU
KAYS

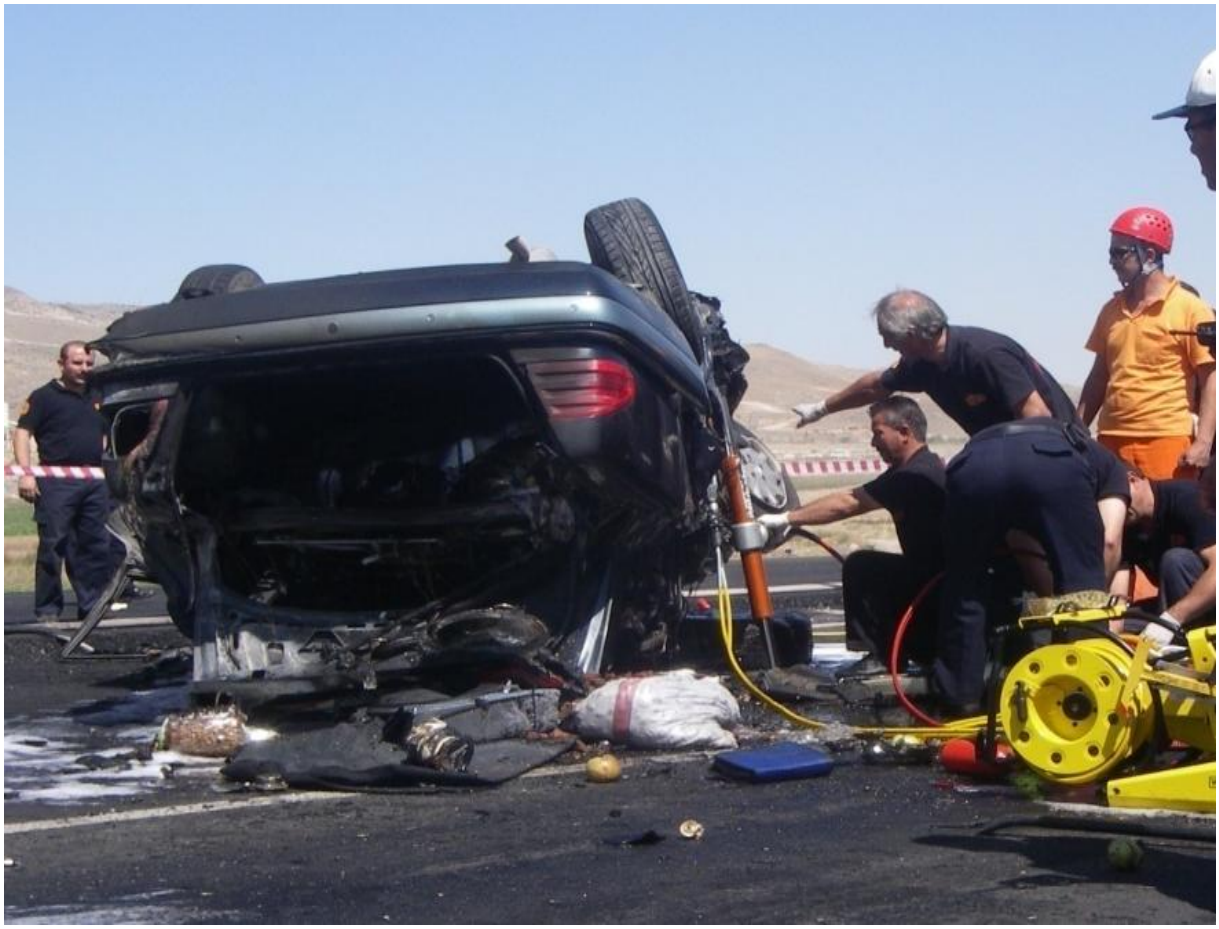

E) PANKART ASMA FAALİYETİ

Asılacak yerleri komisyonca tespit edilen yerlere asılmak kaydıyla ***52*** adet Resmi ve Özel Kuruluşlara ait ***pankart*** ve ***bayrak*** belirlenen süreler içerisinde asılmıştır.

YILLAR	2010 GERÇEKLEŞEN	2011 GERÇEKLEŞEN	2012 GERÇEKLEŞEN
Pankart – Bayrak Asma Sayısı	**500**	**188**	**52**

F) DİĞER FAALİYETLER;

1- Denetim ve APK Amirliğimizce, resmi (Sağlık Bakanlığı, İl Milli Eğitim Müdürlüğü, İl Emniyet Müdürlüğü, Valilik ve Kaymakamlıklar) ve özel kuruluşlara ait yapılarda 2007/12937 sayılı "Binaların Yangından Korunması Hakkında Yönetmelik'' hükümleri doğrultusunda Yangın Güvenlik Önlemleri denetimleri yapılmıştır.

2- Daire Başkanlığımızca, İtfaiye su kaynakları haritası, yangın risk haritası, "Binaların Yangından Korunması Hakkında Yönetmelik'' kitabı ve ''Kayseri Büyükşehir Belediyesi Afet Acil Müdahale Planı'' kitabı güncellenmiş ve çocuklar için eğitici ''Minik İtfaiyeciler Boyama Kitabı'' ve broşürler hazırlanmıştır.

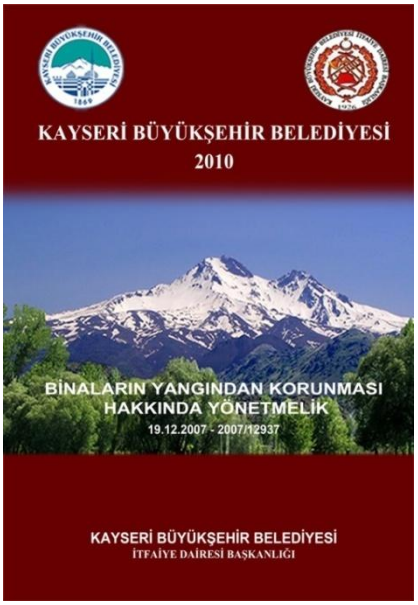
KAYSERİ BÜYÜKŞEHİR BELEDİYESİ
2010
BİNALARIN YANGINDAN KORUNMASI HAKKINDA YÖNETMELİK
19.12.2007 - 2007/12937
KAYSERİ BÜYÜKŞEHİR BELEDİYESİ
İTFAİYE DAİRESİ BAŞKANLIĞI

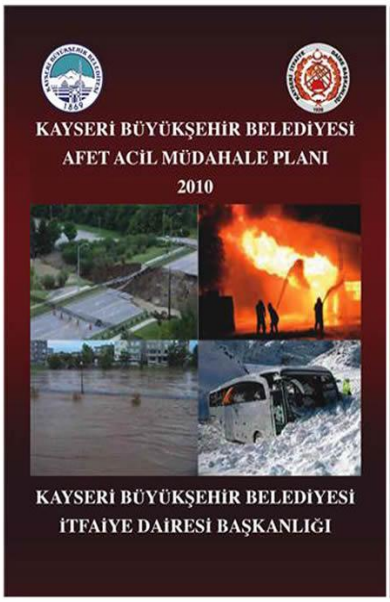
KAYSERİ BÜYÜKŞEHİR BELEDİYESİ
AFET ACİL MÜDAHALE PLANI
2010
KAYSERİ BÜYÜKŞEHİR BELEDİYESİ
İTFAİYE DAİRESİ BAŞKANLIĞI

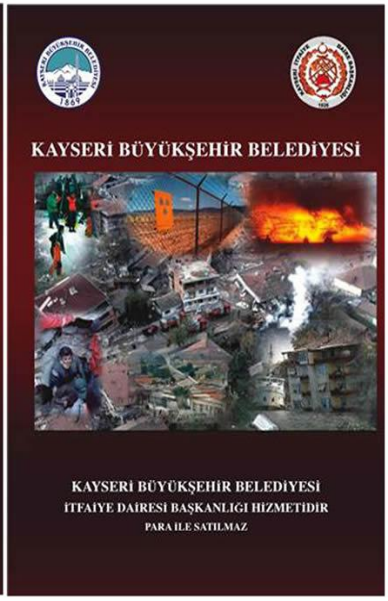
KAYSERİ BÜYÜKŞEHİR BELEDİYESİ
KAYSERİ BÜYÜKŞEHİR BELEDİYESİ
İTFAİYE DAİRESİ BAŞKANLIĞI HİZMETİDİR
PARA İLE SATILMAZ

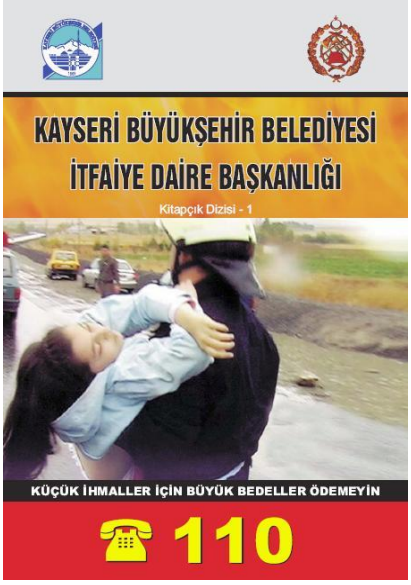
KAYSERİ BÜYÜKŞEHİR BELEDİYESİ
İTFAİYE DAİRE BAŞKANLIĞI
Kitapçık Dizisi - 1
KÜÇÜK İHMALLER İÇİN BÜYÜK BEDELLER ÖDEMEYİN
110

KAYSERİ BÜYÜKŞEHİR BELEDİYESİ
İTFAİYE
TEMEL EĞİTİM KİTABI
2009
KAYSERİ BÜYÜKŞEHİR BELEDİYESİ
İTFAİYE DAİRESİ BAŞKANLIĞI
"KAYSERİ İTFAİYESİ AB YOLUNDA" PROJESİ
www.kayseritfaiyeprojesi.com

KAYSERİ BÜYÜKŞEHİR BELEDİYESİ
İtfaiye Dairesi Başkanlığı
KÜÇÜK İHMALLER İÇİN BÜYÜK BEDELLER ÖDEMEYİN
110

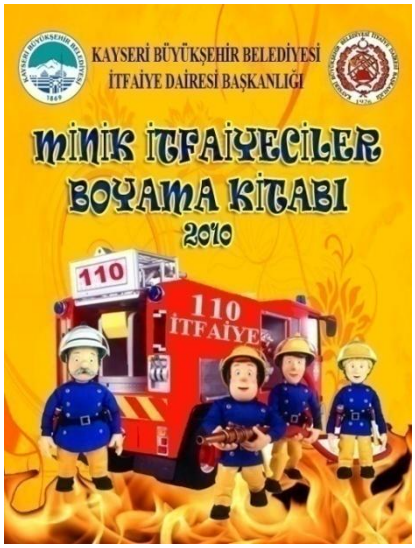
KAYSERİ BÜYÜKŞEHİR BELEDİYESİ
İTFAİYE DAİRESİ BAŞKANLIĞI
MİNİK İTFAİYECİLER
BOYAMA KİTABI
2010
110
110 İTFAİYE

TEHLİKELİ MADDELERİN KARAYOLU TAŞIMACILIĞINDAKİ KAZALARA MÜDAHALE REHBERİ
30
1263
Hazırlayan: Mustafa Bağan,
Türkiye Kimya Sanayicileri Derneği
Genel Sekreteri
Mart 2009

KAYSERİ BÜYÜKŞEHİR BELEDİYESİ
İTFAİYE DAİRESİ BAŞKANLIĞI
KAYSERİ BÜYÜKŞEHİR BELEDİYESİ 1869
KAYSERİ BÜYÜKŞEHİR BELEDİYESİ İTFAİYE DAİRESİ BAŞKANLIĞI 1926
YAMULA BARAJI
KUŞÇU
TAŞHAN
EMMİLER
ÇEVRİL
BOYACI
GÜNEŞLİ
DADAĞI
EBİÇ
KIZIK
SİVAS
VATAN
AKİN
GÖMEÇ
ANKARA
KEMER
SALUR
YAZIR
KARAHÖYÜK
HASANARPA
AKÇATEPE
BAĞPINAR
MAHZEMİN
ERKİLET
KÜÇÜKBÜRÜNGÜZ
MOLU
ELAGÖZ
YEŞİLYURT
ÖZLÜCE
SUBAŞI
BUĞDAYLI
TURAN
BOĞAZKÖPRÜ
OYMAAĞAÇ
GESİ
SÜKSÜN
KOCASİNAN
GÜZELKÖY
BÜYÜKBÜRÜNGÜZ
KAYABAĞ
SARAYCIK
STADYUM
MİMARSİNAN
GÜRPINAR
ÖRENŞEHİR
HÜRMETÇİ
MELİKGAZİ
AYDINLAR
ÜRGÜP-NEVŞEHİR
GARİPÇE
KURUKÖPRÜ
SARIKÜRKLÜ
TALAS
KARPUZSEKİSİ
ERCİYES
ÇATAKDERE
DOKUZPINAR
BAŞAKPINAR
YAZILI
ÇARDAKLI
SAKAR ÇİFTLİĞİ
AKÇAKAYA
HACILAR
ZİNCİDERE
KEPEZ
MALATYA
KIZILÖREN
KIRANARDI
İNCESU
YAZYURDU
HİSARCIK
CEBİR
ERCİYES DAĞI
NİĞDE-ADANA
LEJAND
İLÇE MERKEZLERİ
MAHALLELER
ORMAN KÖYLERİ
İTFAİYE
ARAÇ TOPLANMA YERLERİ
PERSONEL TOPLANMAYERLERİ
HAVAALANI
KADİR HAS STADYUMU
OTOGAR
TREN GARI
ANAYOLLAR
ÇEVREYOLLAR
KAYSERAY
Tren Yolu
HACILAR
KOCASİNAN
MELİKGAZİ
TALAS
İNCESU
Kilometre
0 1 2 4 6 8 10

KISMEN veya TAMAMEN YANAN YAPILAR İLE DİĞER YANGINLARA

AİT İSTATİSTİKÎ BİLGİLER CETVELİ *2012 YILI*

(1) YANGININ TÜRÜ		(2) YANAN YERİN İNŞA MALZEMESİNE GÖRE CİNSİ					(3) TOPLAM	(4) YANMA DERECESİ			(5) TOPLAM	(6) YANGIN KAYBI					(7) YANGININ NEDENİ										(8)AÇIKLAMALAR
												İNSAN		HAYVAN		MADDİ ZARAR											
		AHŞAP	KARKAS	BETONARME	ÇELİK	DİĞER		BAŞLANGIÇTA SÖNDÜRÜLEN	KISMEN YANARAK KURTARILAN	TAMAMEN YANAN		HALK	GÖREVLİ	BÜYÜKBAŞ	KÜÇÜKBAŞ	KESİN VEYA TAHMİNİ (TL)	ELEKTRİK KONTAĞI	LPG. DOĞALGAZ vb.	OCAK, SOBA, KALORİFER KAZANI	BACA TUTUŞMASI	SİGARA VE KİBRİT	AKARYAKIT	PATLAYICI MADDE	YILDIRIM DÜŞMESİ	SABOTAJ	DİĞER	
BİNA YANGINLARI	KAMU	0	0	6	0	0	6	2	4	0	6	0	0	0	0	0	4	0	0	0	1	0	0	0	0	1	0
	ÖZEL	0	32	215	0	0	247	77	169	1	247	3	0	0	0	0	58	6	43	37	41	0	1	0	8	53	
ATÖLYE - İMALATHANE -FABRİKA VB. YANGINLAR		0	0	86	3	0	89	37	51	0	89	0	0	0	0	0	26	0	4	13	7	0	1	0	1	37	
MOTORLU ARAÇ YANGINLARI		0	0	0	135	0	135	29	86	20	135	0	0	0	0	0	61	2	0	0	7	12	0	0	4	49	
ODUN - KÖMÜR DEPOSU VB. YANGINLAR		0	9	40	0	0	49	10	31	8	49	0	0	0	0	0	1	0	1	0	34	0	0	0	1	12	
ORMAN - FİDANLIK YANGINLARI		0	0	0	0	7	7	1	2	4	7	0	0	0	0	0	0	0	0	0	7	0	0	0	0	0	
OT - SAMAN - ÇÖP - EKİN VB. YANGINLAR		0	0	0	0	936	936	71	357	509	936	0	0	0	0	0	0	0	0	0	865	0	0	0	0	71	
DİĞER YANGINLAR		0	0	0	0	118	118	12	58	48	118	0	0	0	0	0	5	0	1	0	72	0	0	0	1	39	
GENEL TOPLAM		0	41	347	138	1061	1587	239	758	590	1587	3	0	0	0	0	155	8	49	50	1034	12	2	0	15	262	

BÜTÇE BİLGİ ÖZETİ

HARCAMA KALEMİ	HARCAMA KALEMİ ADI	2012 YILI NET BÜTÇE ÖDENEĞİ	2012 YILI GİDER
01	Personel Giderleri	3.770.449,00	3.770.447,21
02	SGK Devlet Primi Giderleri	552.559,00	552.432,16
03	Mal Ve Hizmet Alım Giderleri	1.231.749,00	762.467,48
05	Cari Transferler	50.000,00	0,00
06	Sermaye Giderleri	1.110.002,00	939.870,00
07	Sermaye Transferleri	0,00	0,00
08	Borç Verme	0,00	0,00
09	Yedek Ödenekler	0,00	0,00
GENEL TOPLAM		**6.714.759,00**	**6.025.216,85**

FEN İŞLERİ DAİRESİ BAŞKANLIĞI

ANADOLU HARİKALAR DİYARI PROJESİ DAHİLİNDE SU KAYAĞI TESİSLERİ VE SOSYAL TESİSLER YAPIM İŞİ

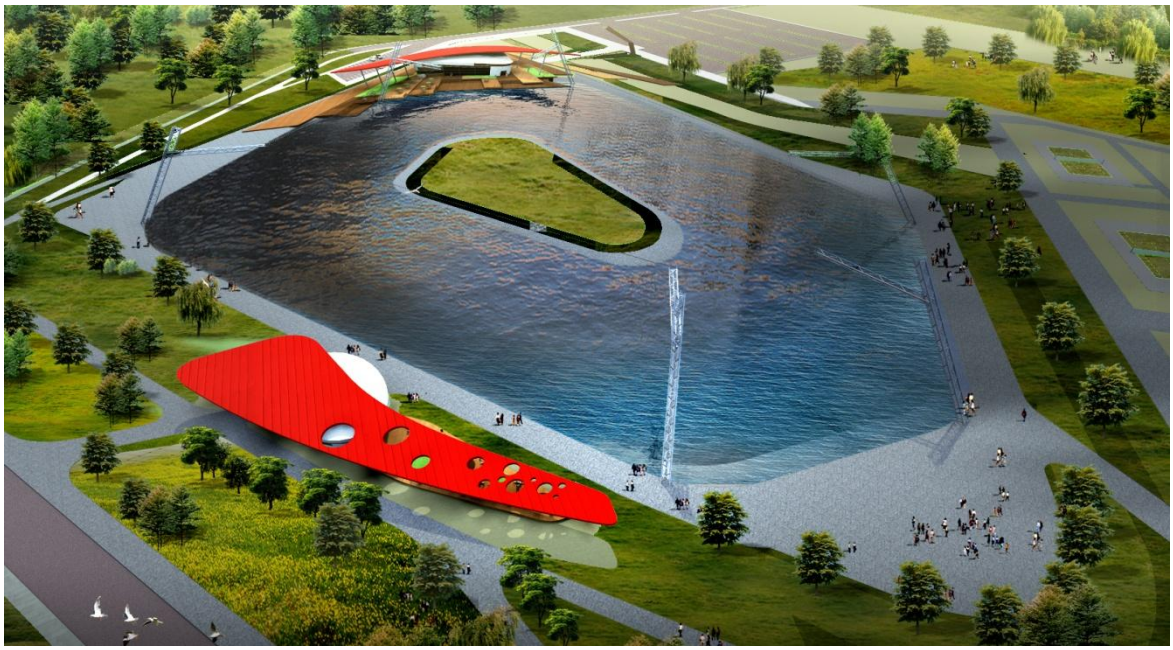

2011-2012-2013 yılı yatırım programı dahilinde ihalesi yapılan "**Anadolu Harikalar Diyarı Projesi dahilinde su kayağı tesisleri ve sosyal tesisler yapım işi**" 24.10.2011 tarihinde iş yeri teslimi yapılarak işe başlanmış olup, toplamda yaklaşık 98.000 m^2 alan içerisine 1 adet kafeterya binası, 1 adet Soyunma binası, 33.000 m^2'sine yapay gölet ve göletin ortasına 3.000 m^2'lik ada yapılacaktır.

Yapılan gölet etrafında 5 ayrı noktalarda özel sistemli direklerle teşkil edilerek teleferik sistemi oluşturulacaktır. Oluşturulan teleferik sistemden halatlar yardımıyla ve kontrol merkezinin yönlendirmesiyle gölette su kayağı yapılmasına olanak sunulacaktır. Ayrıca göletin yanında 3.000 m^2'lik su kayağı eğitimi yapılmasını sağlayan eğitim havuzu yapılacaktır.

Gölet ortasında oluşturulacak adaya yerin altından 2 ayrı tünelle ulaşım sağlanacaktır. Ortalama 90m uzunluğunda (İçten içe 3.30 x 3.25 m ölçülerinde) olan bu tünellerden birinde kafeteryadan ada içerisinde bulunan sosyal tesise ulaşım olanağı sağlanmaktadır. 80m uzunluğunda (içten içe 6.30 x 3.25 m ölçülerinde) olan diğer tünel ise soyunma binasından adaya ulaşımı sağlamakta olup, bu tünelde satış birimleri ve büfe bulunmaktadır.

Gölet içerisinde bulunan adada içerisinde çeşitli organizasyonların yapılmasına imkân veren sosyal tesisler yapılacaktır. Tünelin adaya bağlandığı kısımda; yerin altında içerisinde gelin hazırlama odası, sanatçı odası, ofisler ve bay-bayan wc'lerden oluşan bir yapı bulunmaktadır. Bu yapı üzerinde düğün vb. çeşitli organizasyonların yapılmasına imkân veren yaklaşık 3.000 m^2'lik ada bulunmaktadır.

Yapılacak soyunma binası tek katlı olup; 550 m^2 kapalı alana sahiptir. İçerisinde kafeterya, soyunma birimleri, satış ve kiralama birimleri, bay-bayan wc ve duşlar

bulunmaktadır. Ayrıca bu tesiste bulunan kontrol merkezinden su kayağı sistemi kontrol edilecektir.

Yapılacak olan kafeterya binası tek katlı olup; 250 m^2 kapalı alana sahiptir. İçerisinde kafeterya, bay-bayan wc ve mutfak bulunmaktadır.

Gölet ve yapılar etrafında 3x30x60 cm ebatlarında bazalt taşlarla ve 15x20x60 ebatlarında bordürler kullanılarak çevre düzenlemesi yapılacaktır. Bu kapsamda 250 araçlık otopark yapılmaktadır.

2013 yılında tamamlanarak hizmete sunulması planlanmaktadır.

CIRGALAN MAHALLESİ KUMARLI MEVKİİNE HOBİ BAHÇESİ YAPIM İŞİ

2011-2012 yılı yatırım programı dahilinde ihalesi yapılan "**Cırgalan Mahallesi Kumarlı Mevkiine Hobi Bahçesi Yapım İşi**" kapsamında, yaklaşık 100.000 m^2 alan üzerine toplam 458 adet hobi bahçesi ve içerisinde günübirlik kullanımına uygun 458 adet kamelya yapılmış olup, her bir bahçe yaklaşık olarak 125 m^2 yer kaplamaktadır. Bahçeler arasına 10x20 cm ebatlarında prefabrik parke taşından 60 cm ve 3.00 m genişliklerinde yürüme yolları, araçların bahçelere ulaşımı için ise yine aynı ebatlarda prefabrik parke taşından 4.50 m genişliğinde araç yolları ve en dış çevrede toplam 485 araçlık otopark yapılarak hizmete sunulmuştur.

Ortak alanlarda içerisinde bay - bayan wc, duş ve mescitler bulunan sosyal tesis bulunmaktadır. Bunun haricinde içerisinde bay-bayan wc ve depodan oluşan 2 ayrı bina, 300 tonluk su deposu ve bu depoya ait motor evi yapılarak hizmete sunulmuştur.

Cırgalan Hobi Bahçesi 2012 yılında tamamlanarak hizmete sunulmuştur.

ANADOLU HARİKALAR DİYARI PROJESİ DAHİLİNDE SPOR TESİSLERİ VE SOSYAL TESİSLER YAPIM İŞİ

2011 yılında ihalesi yapılan **"Anadolu Harikalar Diyarı Projesi dahilinde spor tesisleri ve sosyal tesisler yapım işi"** 14.09.2011 tarihinde iş yeri teslimi yapılarak işe başlanmış olup, yaklaşık 37.000 m^2 alan üzerine spor tesisleri ve 1 adet Soyunma binası yapılmıştır.

Yapılan soyunma binası 2 katlı olup; 2.000 m^2 kapalı alan ve 800 m^2 açık teras alanına sahiptir (zeminde 1400 m^2, 1.katta 600 m^2 kapalı alan). Zemin katta bay-bayan wc'ler Ofisler ve teknik odalar ile tenis, basketbol ve futbol sporcularının her birinin ihtiyacına uygun, içerisinde soyunma alanları, duş ve lavabosu bulunan soyunma birimleri bulunmaktadır. 1.katta ise 600 m^2'lik kafeteryası ve 800 m^2 açık terası bulunmaktadır. Dış cephede projesine uygun deseni teşkil edebilmek için; silikon giydirme cephe yapılarak yüzeyine kompozit panellerle ağaç deseni verilmiştir.

Bina etrafında 9 adet tenis kortu, 3 adet basketbol ve voleybol sahası, 3 adet futbol sahası yapılmıştır. Bu tesislerin gece oynanmasına olanak sağlayan aydınlatma sistemleri de yapılmıştır. Ayrıca 3x30x60 ebatlarında bazalt taşlarla ve 15x20x50 ebatlarında bordürler kullanılarak çevre düzenlemesi ve 76 araçlık otopark yapılacaktır.

2012 yılında Anadolu Harikalar Diyarı Projesi dahilinde spor tesisleri ve sosyal tesisler yapım işleri devam etmektedir.

2. HAVA İKMAL BAKIM MERKEZİNİN TALAS BULVARI VE ERCİYES BULVARINA BAKAN CEPELERİNE SEPERASYON YAPIMI İLE AYNI ALAN İÇİNDE ÇEVRE DÜZENLEMESİ YAPIM İŞLERİ

Kurumumuzla 2'nci Hava İkmal Bakım Merkezi Komutanlığı arasında yapılan protokol doğrultusunda hali hazırdaki askeri sınır imar planına uygun hale getirilmiştir.

Bu kapsamda, Kartal Kavşağı – Talas arasındaki askeri alan sınırı yaklaşık 15 metre yola terk edilmiştir. Kazanılan bu alan servis yolu, yürüyüş yolları ve peyzaj alanı olarak düzenlenmiştir. Yine bu protokol kapsamında Erciyes Caddesi, Kartal - Meteoroloji arasındaki sınır değişikliğinden kazanılan alanda peyzaj düzenlemeleri yapılmıştır.

Protokol neticesinde kurumumuz sorumluluğundaki ihale kapsamında;

- 4.957 mt uzunluğunda alt bazalt kaplama ve küpeşte, üst ferforje çelik korkuluk imalatlarından oluşan ayrıcı seperasyon duvar yapılmıştır.İş, 24.08.2012 de tamamlanmıştır.

METEOROLOJİ BÖLGE MÜDÜRLÜĞÜ - KARTAL KAVŞAĞI - ERCİYES ÜNİVERSİTESİ ACİL SERVİS GİRİŞİ ARASINDA SERVİS YOLU VE PEYZAJ DÜZENLEMELERİ YAPIM İŞİ

Kurumumuzla 2'nci Hava İkmal Bakım Merkezi Komutanlığı arasında yapılan protokol doğrultusunda hali hazırdaki askeri sınır imar planına uygun hale getirilmiştir.

2012 yılında ihale edilen protokol kapsamında Erciyes Caddesi, Kartal - Meteoroloji arasındaki sınır değişikliğinden kazanılan alanda peyzaj düzenlemeleri yapılmıştır.

Protokol neticesinde kurumumuz sorumluluğunda gerçekleştirdiğimiz ihale kapsamında;

- 400 mt uzunluğunda dekoratif seperasyon imalatı
- 1 adet Ana nizamiye binası
- 1 adet Ana nizamiye Kontrol binası
- 1 adet Lojman nizamiye binası
- 4 adet nizamiye binaları nöbetçi kulübesi
- 1 adet Basketbol ve Voleybol oynanabilecek spor sahası
- 1600 m^2 Tartan Pist
- 600 mt tartan koşu parkuru
- 15 adet Kamelya
- 10 Adet Çelik nöbetçi Kulesi
- 1 adet 35x8x4 m boyutlarında ziyaretçi sundurması
- 1 adet çocuk oyun gurubu alımı ve montajı
- 1 takım (9'lu) Fitness Spor aletleri alımı ve montajı
- 1 Adet Futbol Sahasının Zeminine 55 mm sentetik Çim Kaplaması yapılmıştır.
- İş devam etmektedir

YOĞUNBURÇ - KARTAL KAVŞAĞI ARASINDA KAVŞAK VE PEYZAJ DÜZENLEMELERİ YAPIM İŞİ

30.05.2012 tarihinde ihalesi yapılan iş kapsamında Yoğun burç alt geçit – Talas Bulvarı – Hisarcık yolu – Mustafa Kemal Paşa bulvarı Kesişimleri olan Kartal kavşağında Yaya yolu yenileme, Döner kümbet ve Şehitlik çevrelerinde peyzaj çalışmaları ile İnönü bulvarı

Düvenönü – Güneş hastanesi arasında kalan yaya yolları yenilenmiştir. İhale kapsamında 11.200 m^2 bazalt döşeme, 9700 metre bazalt bordür, 1700 metre bazalt yağmur oluğu döşenmiştir. 03.12.2012 tarihinde iş tamamlanmıştır.

TALAS KOMANDO CADDESİ ŞAHİNKAYA MEVKİİNE SEYİR ALANI YAPILMASI İŞİ

2012 yılı yatırım programı dahilinde ihale edilen " Talas Komando cad. Şahinkaya Mevkiine Seyir Alanı Yapılması İşi " kapsamında 50 araçlık (açık otopark) Seyir alanı işi yapılmıştır. 03.10.2012 Tarihinde hizmete açılmıştır. Söz konusu iş kapsamında 124,00 mt uzunluğunda ortalama 6,25 mt yüksekliğinde betonarme istinat duvarı , yukarı kısma ortalama 1,70 m genişliğinde bazalt yaya yolu ve 4,85m genişliğinde araç otoparkı ile 45,00 m^2 lik 1 adet wc inşaatı yapılmıştır. İşin yapılma esnasında ;

- 1.450,00 m3 beton ve 101,00 ton demir kullanılmıştır.
- 250,00 mt bordür ve 582,00 m^2 kilitli parke ve 430,00 m^2 bazalt taşı döşenmiştir.
- İstinat duvarı arkasına 848,00 m^2 lik dış cephe akrilik kaplama ile 527,00 mt lik
- Styrofoam desenli sütunlar yapılmıştır.

ERCİYES ÜNİVERSİTESİ GENOM VE KÖK HÜCRE MERKEZİNE ÇEVRE DÜZENLEME YAPILMASI İŞİ FAALİYET RAPORU

Erciyes Üniversitesi Genom ve Kök Hücre Merkezine Çevre Düzenleme Yapılması İşi 25.04.2012 tarihinde ihale edilmiş olup iş Yüklenici Hüsrevoğlu İnş.Tur.San.Tic. Ltd. Şti tarafından 23.07.2012 tarihinde eksiksiz olarak tamamlanmıştır.

İş kapsamında yeni yapılmış olan Genom ve Kök Hücre Merkezinin çevre düzenlemesi, üniversite içinde iki adet kavşak ve Çocuk Hastanesi karşısında mevcut otoparklara paralel yaklaşık 70 araçlık otopark yapılmıştır.

Genom ve Kök Hücre Merkezi ön cephe mevcut yola 4,82m genişliğinde 42,43m uzunluğunda bazalt yürüyüş yoluyla bağlanmış ve yine ön cephede prefabrik kilitli parke ve bordürle yaklaşık 40 araçlık otopark yapılmıştır. Binanın yanında mevcut bulunan rampanın üzeri betonarme perde ve döşemelerle kapatılarak bina kullanımına kazandırılmıştır. Çevre düzenlemesi dahilin de bina etrafında otomatik sulama tesisatı da yapılmıştır. Merkezin ve Ziraat Fakültesi ile Eğitim Fakültesinin kesişimin de bulunan kavşak düzenlenerek adalardan ve yan yollardan oluşan dört kollu kavşak haline getirilmiştir. Bu kavşaktan devam ederek Talas Toki'ye bağlanan yol üzerinde de yine büyük bir kavşak çalışması yapılmış ve yol trafiğe açılmıştır.

KARAYOLLARI KAVŞAĞI-DSİ KAVŞAĞI ARASINDAKİ YOL DÜZENLEMELERİNDE , YOL GÜZARGAHINA İSABET EDEN 2. ANA BAKIM MERKEZİ'NE AİT YAPILARIN KENDİ ALANLARINA NAKLİNİN YAPIM İŞİ

2012 yılı yatırım programı dahilinde yapılan işin maksadında Karayolları Kavşağı-DSİ kavşağı arasındaki yol düzenlemelerinde, yol güzergahına isabet eden 2. Ana Bakım Merkezi'ne ait yapıların kendi alanlarına naklinin yapım işin' de ; 2 adet 9x15 m ebadında tek katlı (kantin ve nizamiye binası), işçi girişi, giriş takı, ısı galerisi,betonarme bölme duvar, 1300 m demir korkuluk yapılmıştır.

Hacılar Serçel Yaylasına; 2 adet çelik merdiven, 85 m uzunluğunda istinat duvarı ve personel binası önüne 50 m yağmur ızgarası yapılmıştır.

BEŞTEPELER PARKINA WC VE SOSYAL TESİS YAPIM İŞİ

Beştepeler parkına wc ve sosyal tesis yapılması işi 20.07.2012 tarihinde ihale edilmiş olup iş Yüklenici Alp İnşaat Taah. San. ve Tic. Ltd. Şti. tarafından 19.10.2012 tarihinde eksiksiz olarak tamamlanmıştır.

İş kapsamında Beştepeler Parkında yoğun olan bölgeye yeni betonarme wc ve sosyal tesis, eski mezarlık mevkiinde kaymaların olacağı bölgelere taş duvar ve istinat duvarı yapılmıştır.

Beştepeler Parkında otoparkların yanında uygun alan bulunarak bayan wc, bay wc, mutfak ve soyunma odası inşa edilmiştir. Bay ve Bayan wc'de 10'ar adet wc ve 1'er adet engelli wc bulunmaktadır. wc'lere lavobaları, mutfağa tezgah ve dolabı yapılmıştır. Dış cephesi Kayseri Kesme Taşı ve Patlatma Bazalt ile kaplanmıştır. Tretuvar ve basamaklar bazalt kaplama yapılmıştır. Sakatların rahatlıkla wc'ye gelebilmeleri için kilitli parkeden geçiş yolları düzenlenmiştir. Bayan wc önüne dışarı görüş engellemesi için seperatör yapılmıştır.

Eski Mezarlık Mevkiinde toprak kaymasının olabileceği birkaç adada 200,73 m^3 taş duvar ve 138,10 m. uzunluğunda istinat duvarı yapılmıştır.

YENİ HAL YERİNİN ZEMİN İYİLEŞTİRMESİNİN VE ÇEVRE DUVARLARININ YAPILMASI İŞİ

Kayseri Büyükşehir Belediyesi Fen İşleri Daire Başkanlığı tarafından Yeni Hal yerinin zemin iyileştirmesinin ve çevre duvarlarının yapılması işinin ihalesi yapılmıştır.

Yeni Hal yerinin yapılacağı yerin alanı yaklaşık 103 DA olup işin yapılması için;

- 67.156,557 ton.nebati toprak kazılmış, yüklenmesi ve nakliyesi yapılmıştır.
- Zemin iyileştirmesi için 215.187,388 ton dolgu malzemesi en yakın ocaklardan yüklenerek, nakliyesi, sermesi ve sıkıştırılması yapılmıştır. Ayrıca yapılan dolgunun sıkıştırılma raporları yapılmış, yaklaşık ortalama % 95 sıkışma sağlandığı tespit edilmiştir.
- Yeni Hal Yerinin etrafını çevreleyen betonarme duvarlarının yapılmasında 2003,730 m3 beton kullanılarak yaklaşık 1.260 m uzunluğunda çevre duvarı inşa edilmiştir.

ANADOLU HARİKALAR DİYARI ÇEVRE DÜZENLEMESİ VE OTOPARKLAR YAPIM İŞİ

Kayseri Büyükşehir Belediyesi Fen İşleri Daire Başkanlığı tarafından ihalesi yapılan iş kapsamında, ihale edilen "Anadolu harikalar diyarı çevre düzenlemesi ve otoparklar yapım işi" ne başlanmıştır.Söz konusu iş yıllara sari olup hali hazırda inşaatı devam etmekte olup, işin bitiş tarihi 29.05.2013 olarak hedeflenmektedir.

Bu iş kapsamındaki işlerden;

- Yaklaşık alanı 272 m^2 olan mescit, trafo binası, bay-bayan lv-wc binasının bulunduğu yerin kazısı, bina kenarlarının dolgusu, gerekli olan su yalıtımı yapılmış, binanın betonarme imalatları tamamlanmıştır.
- İhaleye konu olan işin projesinde 6 adet otopark bulunmakta olup işin bitiminde otoparklar toplam 845 adet araç, 53 adet otobüs kapasiteli olacaktır. Hali hazırda üç otoparkın dolguları tamamlanarak bazalt bordürlerinin döşenmesi, bir otoparkın da bazalt bordürlerinin döşenmesi ve bazalt yer kaplamalarının döşenmesi tamamlanmıştır.

KAYSERİ'NİN MUHTELİF YERLERİNE TAŞ DÖŞEME VE TAMİRATININ YAPILMASI İŞİ

2012 yılı yatırım programı dâhilinde ihale edilen iş kapsamında şehrin muhtelif yerlerinde, muhtelif ebatlarda bazalt ve traverten taşları ile tamirat ve döşeme yapılmıştır

ERCİYES KIŞ SPORLARI VE TURİZM MERKEZİ ANA GİRİŞ VE HACILAR GİRİŞ BÖLGELERİNDE TIRMANMA DUVARI VE DOĞA SPORLARI MALZEMELERİ ALIM İŞİ

2012 yılı yatırım programı dahilinde Erciyes Dağı Hacılar Kapı Bölgesi ve Tekir Kapı Bölgelerinde tırmanma duvarı ve doğa sporları malzemeleri alımı işi ihale edilmiştir. Bu iş kapsamında 1 adet uluslararası standartlarda yapay tırmanış duvarı, 1 adet eğlence amaçlı tırmanma duvarı ve ip parkuru, 1 adet tırmanma piramidi ve zip-line olarak adlandırılan sistem inşa edilmektedir.

2012 yılı içerisinde Olimpik Tırmanma Duvarı ve Tırmanma Piramidinin temeli atılmış, betonarme kısımları tamamlanmıştır. 2013 yılı içerisinde montaj çalışmaları tamamlanarak kayak sezonu içerisinde hizmete sunulacaktır.

ERCİYES YOLU HİSARCIKLIOĞLU FEN LİSESİ İLE HACILAR KAVŞAĞI ARASI YOL YAPIM İŞİ

2012 yılı içerisinde ihale edilen iş kapsamında Hisarcıklıoğlu Fen Lisesi ile Hacılar kavşağı arasındaki taşıt yolu alt ve üstyapısıyla birlikte yenilenmiş ve yol genişletilmiştir.

Yolun toplam uzunluğu 5.5 kilometredir. Yol platform genişliği 19 metre olarak inşa edilmiş olup yolun alt yapısında plentmiks temel ve kırmataş alt temel (mıcır) kullanılmıştır. Yol genişletme çalışmaları sırasında yaklaşık 350.000 m^3 toprak hareketi gerçekleşmiştir.

Yolun platform genişliği 8 metreden 19 metreye çıkarılmıştır.Yol platformu geliş ve gidiş istikametlerinde toplam 4 şerit olarak inşa edilmiştir. Yapılan çalışmalar kapsamında 6 adet sanat yapısı, yer altı drenajı, yer üstü drenaj hendekleri, çelik oto korkuluklar, kar

direkleri ve aydınlatma elemanları teşkil edilerek Erciyes Dağ Yolu modern bir yapıya kavuşturulmuştur.

01.06.2012 tarihinde yer teslimi yapılan 5,5 km uzunluğunda yol yapım ve genişletme işleri, doğalgaz, elektrik ve su hatlarının yenilenmesi işleri de dahil 5 aylık dönem içerisinde tamamlanmıştır.

Bu iş kapsamında toplam 24.500 ton sıcak asfalt kaplanmıştır.

GÜRPINAR TAŞ OCAĞINDA
1.000.000 AGREGA ÜRETİLMESİ İŞİ

2012-2013 yatırım programı dahilinde "Gürpınar Taş Ocağında 1.000.000 Ton Agrega Üretilmesi" ihale edilmiş olup 2012 yılı Mayıs ayında üretim faaliyetlerine başlanmıştır. Bu iş kapsamında Melikgazi İlçesi, Gürpınar Mahallesinde bulunan Belediyemize ait taş ocağından patlatma yapılarak çıkarılan hammaddenin konkasör tesislerinde kırılması, stoklanması, kalite kontrol işlemleri gerçekleştirilmektedir.

Tesis alanında; ruhsatı belediyeye ait 39,93 hektar maden sahası ve 163.000 m^2 stok sahası bulunmaktadır. Tesiste genel itibarıyla 8 çeşit malzeme üretilmektedir. Makine ve ekipmanların elverdiği oranda bu çeşitlilik daha da artırılabilmektedir. Üretilen malzemeler malzemenin içerdiği dane büyüklüğü değerlerine göre sınıflandırılmakta ve ayrı ayrı stoklanmaktadır. 2012 yılı içerisinde 5 çeşit malzeme üretimi yapılmış olup üretilen toplam malzeme miktarı 760.000,00 ton'dur.

Bu iş kapsamında Plentmiks temel malzemesi üretimi yapılmaktadır. Plentmiks temel malzemesi, farklı dane çaplarına sahip agrega sınıflarının bir plent ünitesi içerisinde Laboratuar incelemesi sonrası tespit edilen dizayn oranında karıştırılarak uygun su ilavesiyle hazırlanan malzeme cinsidir. Bu uygulamada malzeme konkasör den sonra ikinci bir makine olan Plent ünitesine girmektedir. Malzeme işyerine su ilave edilerek gönderilmekte ve Asfalt gibi finişer ile serilmektedir. Bu iş kapsamında 2012 yılı içerisinde 147.000,00 ton plentmiks

malzeme üretilerek şehrin muhtelif yerlerinde yürütülen yol yapım faaliyetlerinde kullanılmaktadır.

Tesiste üretilen malzemelere başta elek analizi testi olmak üzere kalite kontrol amaçlı çeşitli testler uygulanmış olup, elde edilen sonuçlara göre yol altyapısında ve asfalt yapımında uygun olmayan malzemeler atık malzeme sınıfında değerlendirilerek ayrıştırılmıştır.

Gürpınar Taş Ocağında 1.000.000 Ton Agrega Üretilmesi işi ile ilgili olarak yürütülen faaliyetlere 2013 içerisinde de devam edilecektir.

Üretimi Yapılan Malzemelerden Bazıları

MUHTELİF YERLERDE FREZE İLE KAZI YAPILMASI VE KAZININ NAKLİ İŞİ

Kayseri Büyükşehir Belediyesi Fen İşleri Daire Başkanlığı tarafından muhtelif yerlerde freze yapılması ve kazının nakli işi yürütülen çalışmalar tamamlanmıştır.

2012 yılı içersinde ihalesi yapılmıştır.. 20.000 m^3 Freze makinesi ile kazıma yapılmıştır.

2. ETAP RAYLI SİSTEM GÜZERGAHINDA VE MUHTELİF YERLERDE OTOPARK VE YAYA YOLU YAPIM İŞİ

2012 Yılı yatırım programı dahilinde 12/04/2012 tarihinde ihale edilen 2.Etap Raylı Sistem güzergahında ve muhtelif yerlerde otopark ve yaya yolu yapım işi ihale edilmiştir.

Bu iş kapsamında 21.800 metre 15x25x70 renkli beton bordür imalatı ve döşenmesi, 13.800 m 15x20x70 renkli beton bordur imalatı ve döşenmesi, 2.900 metre 8x20x100 m ağaç bordur yapılması, 4.500 m^2 6 cm'lik renkli beton prefabrik parke imalatı ve döşenmesi, 5.100 m idare malı 15x25x70 -15x20x70 prefabrik bordur döşenmesi (dolgu ve kumlu dahil), 2.500 m^2 her cins parke sökümü, 3.480 metre 28x30x70 renkli beton bordur imalatı ve döşenmesi imalatı yaptırılmıştır.

ŞEHRİN MUHTELİF YERLERİNDE KULLANILMAK ÜZERE BEKO KEPÇE KİRALAMA İŞİ

17.01.2012 tarihinde ihale edilen iş devam etmektedir. İş kapsamında 10 adet Beko kepçe Kayserinin muhtelif yerlerinde kullanılmak üzere kiralanmış olup belediyemiz bünyesinde çalıştırılmaktadır.

ŞEHRİN MUHTELİF YERLERİNDE KULLANILMAK ÜZERE ÇEKİCİ(TIR)TAŞIMA SALI KİRALAMA İŞİ

18.01.2012 tarihinde ihale edilen iş devam etmektedir.İş kapsamında 2 adet Çekici ile taşıma Salı kiralamış olup Belediyemize ait iş makinelerin nakliyelerinde kullanılmaktadır.

ŞEHRİN MUHTELİF YERLERİNDE KULLANILMAK ÜZERE GREYDER, YOL SİLİNDİRİ VE SULAMA ARAZÖZÜ KİRALANMASI İŞİ

06.03.2012 tarihinde ihale edilen iş devam etmektedir.İş kapsamında Büyükşehir Belediyemiz yol çalışmalarında kullanılmak üzere 1 adet greyder 2 adet arazöz ve 1 adet silindir kiralanmış olup yol yapım çalışmalarımızda kullanılmaktadır.

KAYSERİNİN MUHTELİF YERLERİNE AGREGA VE SICAK ASFALT NAKLİYE İŞİ

15.02.2012 tarihinde ihale edilen iş 12.12.2012 tarihinde tamamlanmıştır.İş kapsamında belediyemize ait Konkasör Tesislerinden, Asfalt Plentinden ve Kayserinin Muhtelif yerlerinden toplam 550.000 ton malzeme nakli yapılmıştır.

KAYSERİNİN MUHTELİF YERLERİNDE KULLANILMAK ÜZERE 2 ADET EKSKAVATÖR İLE 2 ADET YÜKLEYİCİ KEPÇE KİRALANMASI İŞİ

16.08.2012 tarihinde ihale edilen iş devam etmektedir.İş kapsamında Büyükşehir Belediyemizin yol çalışmalarında kullanılmak üzere 2 adet Ekskavatör ile 2 adet 950 Yükleyici Kepçe kiralanmış olup yol yapım çalışmalarımızda kullanılmaktadır.

KAYSERİNİN MUHTELİF YERLERİNDE KARLA MÜCADELE VE NAKLİYE İŞİ

06.11.2012 tarihinde ihale edilen iş devam etmektedir.İş kapsamında Büyükşehir Belediyemiz uhdesindeki yollarımızın kar temizliğinin ve tuzlamasının yapılması için 20 adet kamyon; tuzlama ve idareye ait tuzlama temizleme aparatları takılmış durumda kiralanmış olup, yol açma ve temizleme çalışmalarında kullanılmaktadır.

ŞEHRİN MUHTELİF YERLERİNDE 680.000 TON TEMEL, ALT TEMEL VE ASFALT MALZEMESİ NAKLİ İŞİ

23.02.2012 tarihinde ihale edilen iş 18.09.2012 tarihinde tamamlanmıştır.

İş kapsamında Büyükşehir Belediyemiz Konkasör Tesislerinden Kayserinin muhtelif yerlerine 345.212 Ton mıcır ve PMT malzemesi, Kayserinin muhtelif yerlerinde her türlü hafriyat, toprak, temel ve alt temel malzemelerinin naklinde ise toplam 666.000 ton malzeme muhtelif yerlere nakliye yapılmıştır.

KAYSERİNİN MUHTELİF YERLERİNDE KULLANILMAK ÜZERE 2 ADET EKSKAVATÖR İLE 2 ADET YÜKLEYİCİ KEPÇE KİRALANMASI İŞİ

16.08.2012 tarihinde ihale edilen iş devam etmektedir.

İş kapsamında Büyükşehir Belediyemiz Yol çalışmalarında kullanılmak üzere 2 adet Ekskavatör ile 2 adet 950 Yükleyici kepçe kiralanmış olup yol yapım çalışmalarımızda kullanılmaktadır.

KAYSERİ BÜYÜKŞEHİR BELEDİYESİ HİNTERLAND SINIRLARI İÇERİSİNDEKİ CADDE VE BULVARLARIN YOL ÇİZGİ BOYALARININ ÇİZİLMESİ İŞİ

2012 yılı yatırım programı dâhilinde ihale edilen iş kapsamında şehrin muhtelif cadde ve bulvarlarında, soğuk yol çizgi boyası yapılmıştır.

İhale kapsamında mevcut yol ve bulvarlarda toplam 71.398,75 m^2 soğuk yol çizgi boyası yapılmıştır.

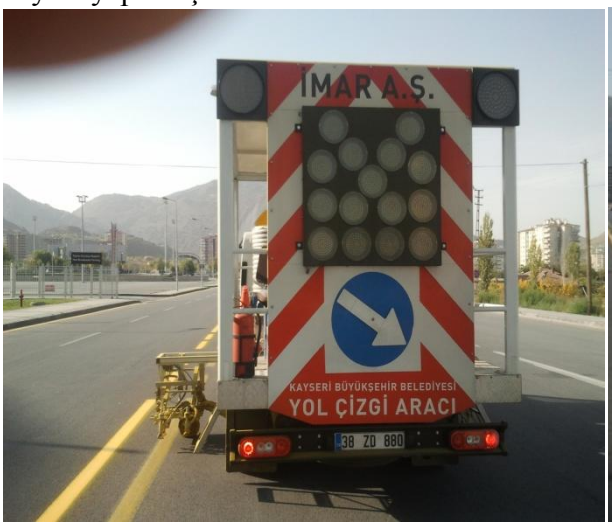

YOL YAPIM ŞUBE MÜDÜRLÜĞÜNE BAĞLI OLARAK ÇALIŞAN EKİPLER TARAFINDAN 2012 İÇERİSİNDE YAPILAN VE ASFALTA HAZIRLANAN YOLLAR

NO	İŞİN ADI	ASFALTA HAZIRLANAN YOL ALANI
1	Kartal kavşağı	33600,00 m^2
2	Hava ikmal içerisinde protokol kapsamında yapılan yollar	45600,00 m^2
3	Kartal kavşağı - komando caddesi arası servis yolu	19200,00 m^2
4	Aşık veysel bulvarı	7470,00 m^2
5	Kumarlı ve hobi bahçesi	21150,00 m^2
6	Gürpınar yolu	135000,00 m^2
7	Anbar eski toyota kavşağı arası	33000,00 m^2
8	Erkilet bulvarı	91000,00 m^2
9	Erciyes yolu	121000,00 m^2
10	Endürlük mah yolu	54000,00 m^2
	TOPLAM	**561020,00 m^2**

KARTAL KAVŞAĞI

Kayseri Büyükşehir Belediyesi Fen Daire Başkanlığı tarafından yapılan Kartal Kavşağı kavşak düzenlemeleri çalışmaları esnasında yol yapım çalışmaları yapılmıştır.

Kartal Kavşağı kavşak düzenleme projesinde trafik karışıklığını giderebilmek için Şehir Merkezi Hisarcık ve Talas yolları çift yönlü gidiş geliş olarak düzenlenmiş olup kavşak içerisindeki trafik akışı rahatlatılmıştır.

Bu iş kapsamında 2.800 m uzunluğunda 12 m genişliğinde 33.600 m^2 yol alanı asfalta hazırlanmıştır.10.750 ton alt temel, 8.000 ton temel olmak üzere 18.750,00 ton malzeme serilmiştir.

Bu iş kapsamında toplam 9.500 ton sıcak asfalt kaplanmıştır.

HAVA İKMAL İÇERESİNDE PROTOKOL KAPSAMINDA YAPILAN YOLLAR

2. Hava İkmal Bakım Komutanlığı ile Belediyemiz arasında yapılan protokolle Hava İkmal Bakım Komutanlığının gereksinim duyduğu yollar yapılmıştır.

Hava İkmal içerisinde 5.700 m uzunluğunda 8.00 m genişliğinde olmak üzere 45.600 m^2 yol alanı asfalta hazırlanmıştır. Bu yollarda 21.900 ton stabilize 14.500 ton alt temel 10,900 ton temel olmak üzere toplamda 47.300 ton temel alt temel stabilize malzeme serimi yapılmıştır.

Bu iş kapsamında toplam 12.500 ton sıcak asfalt kaplanmıştır.

KARTAL KAVŞAĞI-KOMANDO CADDESİ ARASI SERVİS YOLU

2. Hava İkmal Bakım Komutanlığının imar planına göre yol olan yaklaşık 13. m genişliğindeki alan belediyemiz terk edilmiştir. Söz konusu bu alan servis yolu yürüyüş yolu yeşil alan olarak planlanmıştır.

Söz konusu yol 2.400 m uzunluğunda 8 m genişliğinde olup 19.200 m^2 yol alanı asfalta hazırlanmıştır.Bu yolda 12.200 ton stabilize 6.000 ton alt temel 4.600 ton temel olmak üzere toplamda 22.800 ton temel alt temel ve stabilize serim işlemi yapılmıştır. Bu iş kapsamında toplam 7.600 ton sıcak asfalt kaplanmıştır.

AŞIK VEYSEL BULVARI

Raylı Sistem 2.Etap çalışmaları kapsamında Aşık Veysel Bulvarı üzerinden üniversiteye ulaşım sağlaması planlanmıştır. Fakat Aşık Veysel Bulvarında olan mevcut orta refüj raylı sistemin gereksinimi olan genişlikte olmadığından mevcut yola taşmıştır. Bazı kesimlerde ulaşım yolu kalmamıştır. Bundan dolayı yeni bir yol ihtiyacı doğmuştur.

Söz konusu yol 830. m uzunluğunda 9,00 m genişliğinde olup 7.470 m^2 yol alanı asfalta hazırlanmıştır. Bu yolda 23.900 ton alt temel 18.000 ton temel olmak üzere toplamda 41.900 ton temel alt temel malzeme serimi yapılmıştır.

KUMARLI VE HOBİ BAHÇESİ

Kumarlı bölgesinde yapılan hobi bahçesinin Sivas bulvarına bağlantısı sağlayan Anadolu Harikalar Diyarı projesinde de yol olarak projelendirilen kısımda yol yapım çalışması yapılmıştır.

Söz konusu yol 2.350 m uzunluğunda olup 9 m genişliğinde olup 21.150 m^2 yol alanı asfalta hazırlanmıştır. Bu yolda 6.800 ton alt temel, 5.000 ton temel olmak üzere toplamda 11.800 ton temel alt temel malzeme serimi işlemi yapılmıştır.

Bu iş kapsamında toplam 5.700 ton sıcak asfalt kaplanmıştır.

GÜRPINAR YOLU

Gürpınar bölgesinde yer alan Büyükşehir Belediyesi konkasör tesislerinde üretilen temel ve alt temel malzemelerinin daha kısa mesafeden ve yerleşim alanları dışından nakliye yapılması gereksinimi duyulmuştur. Bundan dolayı Gürpınar konkasör tesislerinden başlayarak Mimarsinan Organize Sanayi bölgesine kadar olan kısımda yol yapım çalışmaları yapılmıştır.

Söz konusu yol 9 m uzunluğunda 15 m genişliğinde olup 135.000 m^2 yol alanı asfalta hazırlanmıştır. Bu yolda 2012 yılında 64.800 ton alt temel, 43.200 ton temel olmak üzere 108.000 ton temel alt temel malzeme serimi işlemi yapılmıştır.

ANBAR ORGANİZE SANAYİ BÖLGESİ ESKİ TOYOTA KAVŞAĞI ARASI

Şehrimizin batı tarafından giriş yolu olan Osman Kavuncu Bulvarının Anbar bölgesinde daha iyi bir şekilde trafiğin akışını sağlamak için yol genişletme ve kavşak düzenleme çalışmaları yapılmıştır. Bu projede 4 şeritli yollar ve kavşak düzenlemeleri yapılmıştır.

Söz konusu yol 2.200 m uzunluğunda 15 m genişliğinde olup 33.000 m^2 yol alanı asfalta hazırlanmıştır. Bu yolda 15.840 ton alt temel, 10.560 ton temel olmak üzere toplamda 26.400 ton temel ve alt temel malzeme serimi yapılmıştır.

Bu iş kapsamında toplam 20.000 ton sıcak asfalt kaplanmıştır

ERKİLET BULVARI

Geçen yıllarla konforunu kaybetmiş, deforme olmuş olan Erkilet Bulvarının Yeşil Mahalle ile Çocuk Hastanesi arasında kalan kısmının yol yapım çalışmaları yapılmıştır.

Söz konusu Erkilet Bulvarının bu kısmı gidiş geliş 7.000 m uzunluğunda 13 m genişliğinde olup 91.000 m^2 yol alanı asfalta hazırlanmıştır. Bu yolda 29.120 ton temel ile 14.560 ton alt temel olmak üzere 43.680 ton temel ve alt temel malzeme serimi yapılmıştır.

Bu iş kapsamında toplam 23.200 ton sıcak asfalt kaplanmıştır.

ENDÜRLÜK MAHALLESİ YOLU

İlimiz Talas İlçesi yukarı mahalleden Endürlük Mahallesine giden yol zamanla ihtiyacı karşılamadığından dolayı belediyemiz tarafından yeniden yapılmıştır.

Söz konusu yol 4.500 m uzunluğunda 12 m genişliğinde olup 54.000 m^2 yol alanı asfalta hazırlanmıştır. Bu yolda 17.280 ton temel malzemesi serimi yapılmıştır.

Bu iş kapsamında toplam 12.100 ton sıcak asfalt kaplanmıştır.

ASFALT ÜRETİM ŞUBE MÜDÜRLÜĞÜ

Asfalt üretim Şube Müdürlüğümüz tarafından, Büyükşehir Belediyesi sorumluluk bölgesinde yapılacak olan asfalt işleri, gerek Büyükşehir Belediyemize ait İnecik Asfalt Şantiyesinde kurulu bulunan Asfalt plenti ile, gerekse ihale edilmek suretiyle yüklenici vasıtasıyla gerçekleştirilmektedir.

2012 yılında Asfalt Müdürlüğümüz tarafından toplam 233.950 Ton sıcak asfalt üretimi gerçekleştirilmiştir. İnecik Asfalt şantiyesinde kurulu asfalt plentimizde 2012 yılında toplam 120.500 Ton sıcak asfalt üretimi gerçekleştirilmiştir.

Üretilen asfaltın büyük çoğunluğu kendi asfalt serim ekibimiz tarafından serilmiştir. Ayrıca üretilen asfaltın bir kısmı yapılan protokollerle diğer belediyeler ve kurumlarca serilmiştir. Asfalt serim ekibimizce yol üst yapısının yapılması amacıyla plent miks temel malzemesi serimi yapılmaktadır. İdaremizce son yıllarda gelişen teknolojilere uygun olarak geri kazanımlı asfalt üretimine hız verilmiş, ayrıca son kat asfalt tabakalarında sessiz asfalt

olarak bilinen taş mastik asfalt kullanılmaya başlanılmıştır. Yapılan bu çalışmalarla asfaltın kalitesi artırılmış, yolların bakım ve onarım maliyetleri azaltılması amaçlanmıştır

KAYSERİ'NİN MUHTELİF YERLERİNDE ASFALT KAPLAMA YAPILMASI İŞİ

Asfalt Üretim Şube Müdürlüğümüzce, 2012 yılında ihalesi yapılan asfalt kaplama işi kapsamında, sorumluluk bölgemizdeki, ekonomik ömrünü tamamlamış ve fiilen bozulmuş olan kaplamalar kazınarak, yeniden asfalt kaplaması yapılmıştır. Bu ihalenin süresi 2 yıllığına yapılmıştır. Bu iş kapsamında 2012 yılında toplam 113.450 Ton sıcak asfaltın üretimi, nakli ve serimi yapılmıştır.

Asfalt Üretim Şube Müdürlüğümüz tarafından 2012 yılı içerisinde yapılan asfalt çalışmalarının yerleri ve kullanılan asfaltın miktarları aşağıda arz edilmiştir.

BÜYÜKŞEHİR ASFALT ŞANTİYESİNDE ÜRETİLEN ASFALT MİKTARI	**120.500**
YÜKLENİCİ PLENTİNDE ÜRETİLEN ASFALT MİKTARI	**113.450**
ÜRETİLEN TOPLAM ASFALT MİKTARI	**233.950**

SIRA	MEVKi	TOPLAM (TN)
1	Erciyes Dağ Yolu	24.500
2	Osman Kavuncu Bulvarı (Organize Sanayi-Toyota arası)	20.000
3	Osman Kavuncu Bulvarı (Ana Tamir Önü)	2.100
4	Yoğunburç-Kartal Kavşağı arası	9.500
5	Nazımbey Bulvarı	1.750
6	Erkilet Bulvarı	23.200
7	Hava İkmal İç Yolları	12.500
8	Terminal-Şeker fab.önü	3.590
9	Belsin -Hasan Esat Işık Bulvarı	1.000
10	Talas Bulvarı servis yolu	7.600
11	Ağırnas Belediyesi	13.000
12	Cırgalan hobi bahçesi ve harikalar diyarı	5.700
13	Kocasinan Belediyesi	1.500
14	Melikgazi Belediyesi	6.500
15	İncesu Belediyesi	15.400
16	Talas Belediyesi	6.500
17	Hacılar Belediyesi	10.400
18	Aşık Veysel Bulvarı	2.800
19	Melikşah Üniversitesi	2.500
20	Nuh Naci Yazgan Üniversitesi	600
21	Erciyes Üniversitesi	3.800
22	Talas Atatürk Bulvarı	6.000
23	Talas-Yavuz Selim Cad. ve Onur kent	5.200
24	Talas-Mehmet Akif Caddesi	4.500
25	Talas-Endürlük Yolu	12.100
26	Boydak Ormanı	2.800
27	Organize Bölge Müdürlüğü	5.000
28	Kendi Yama Çalışmalarımız	23.910
GENEL ASFALT ÜRETİM TOPLAMI		**233.950**

PLENTMİKS TEMEL ÜST YAPI MALZEMESİ SERİMİ	TON
Yüklenici ekiplerince serilen PMT miktarı	20.000 TON
Büyükşehir asfalt ekibimizce serilen PMT miktarı	65.000 TON
TOPLAM	**85.000TON**

AYKOME ŞUBE MÜDÜRLÜĞÜ FAALİYETLERİ

Hızlı nüfus artışı sonucunda yeni altyapı ve üstyapı gereksinimleri doğmaktadır. Düzensiz ve plansız yapılaşma gerekli olan altyapı ve üstyapı maliyetlerini artırmaktadır. Kaynakların verimli ve ekonomik bir şekilde kullanılarak altyapı hizmetlerinin gerçekleştirilmesi etkin bir planlama ve koordinasyon gerektirmektedir. Planlama ve koordinasyon görevi de Altyapı Koordinasyon Merkezlerine verilmiştir.

Aykome Şube Müdürlüğü, 5216 sayılı Büyükşehir Belediyeler Kanununun 8. Maddesi gereğince 2012 yılında 2 kez toplanarak Aykome Kurulu olarak 7 maddelik karar alınmıştır. Yönetmelik çerçevesinde kurul toplantılara devam etmektedir. Aykome Kurulu toplantılarına Büyükşehir Belediyesi sınırları içerisindeki ilçe belediyeleri ile tüm altyapı kurumlarının temsilcileri katılmaktadır.

Aykome Şube Müdürlüğüne 2012 yılında altyapı kurum ve kuruluşları tarafından 4820 adet kazı başvurusunda bulunulmuştur. Yapılan inceleme ve değerlendirme sonucunda 4573 kazıya onay verilmiş, 247 kazı ise uygun olmadığından dolayı reddedilmiştir.

BÜTÇE BİLGİSİ ÖZETİ

HARCAMA KALEMİ	HARCAMA KALEMİ ADI	2012 YILI NET BÜTÇE ÖDENEĞİ	2012 YILI GİDER
01	Personel Giderleri	11.274.758,00	10.747.856,13
02	SGK Devlet Primi Giderleri	1.736.599,00	1.592.012,09
03	Mal ve Hizmet Alım Giderleri	29.363.073,00	21.076.303,46
05	Cari Transferler	-	-
06	Sermaye Giderleri	80.702.938,00	*58.925.904,59*
07	Sermaye Transferleri	-	-
08	Borç Verme	-	-
09	Yedek Ödenekler	-	0,00
GENEL TOPLAM		123.077.368,00	92.342.076,27

ULAŞIM PLANLAMA VE RAYLI SİSTEM DAİRESİ BAŞKANLIĞI

RAYLI SİSTEM FAALİYETLERİ

Kayseri Kent İçi Raylı Taşıma Sistemi "KayseRAY" projesi 17.09.2004 tarihinde sözleşme imzalanmış 05.01.2006 tarihinde iş yeri teslimi yapılarak inşaatına başlanmıştır. İnşaatın kalan kısımlarda tamamlanarak 22 adet Raylı Sistem Aracı dahil, yaklaşık 17.4 Km uzunluğunda tamamen hemzemin özelliğinde, 28 adet istasyon içeren raylı taşıma sistem inşaatı 31.07.2009 tarihinde Geçici Kabulü yapılarak 01.08.2009 tarihinde hizmete açılmıştır. Bu proje kapsamında alınmasına karar verilen 16 adet ilave raylı sistem aracı alımı için 09.07.2008 tarihinde sözleşme imzalanmıştır. Bu sözleşme kapsamında mali sorumluluğumuz yerine getirilerek bugüne kadar 32,25 mt (kuplör içeride) koltuk kapasitesi 68 oturan +2 özürlü yeri ve 203 kişi (6 kişi/m^2), her iki yönde kumanda kabinli ve genişliği 2,65 mt olan alçak tabanlı, mevcut raylı sistemlere tamamen uyumlu 16 adet ilave raylı sistem aracının 2012 itibariyle muayene kabulü tamamlanarak teslim alınmıştır. Satın alınan bu araçların garanti süresi 2 yıldır.

Kayseri Kent İçi Raylı Taşıma Sistemi İnşaatı 1. Aşamanın sona erdiği Mimsin Kavşağının 650 mt batısında, Yataş Fabrikası önünden İldem'e kadar yaklaşık 9,049 km uzunluğunda, tamamen hemzemin ve 11 adet istasyon içeren Kayseri Raylı Taşıma Sistemi 2.aşama inşaatının yapımı, 1. Aşamanın 14,9 km'sinin Aşık Veysel caddesinin kesişiminden Erciyes Üniversitesi kampüs alanından devamla Talas Bulvarını takiben Atatürk Bulvarından geçerek Cemil Baba mezarlığında son bulacak olan 7,452 km uzunluğunda, tamamen hemzemin ve 11 adet istasyon içeren Kayseri Kent İçi Raylı Taşıma Sistemi 3.aşama inşaatlarının yapımı ve Kayseri Kent İçi Raylı Taşıma Sistemi inşaatı 1.Aşama'nın mevcut depo sahasında yeni ilave hatların yapımı için gerekli her türlü altyapı ve üst yapı inşaat işlerinin yapımı için 07.04.2011 tarihinde ihale, 02.08.2011 tarihinde sözleşme, 08.08.2011 tarihinde yer teslimi yapılmış olup, kısmi kabulünde öngörüldüğü iş, kademeli olarak tamamlanmak şartıyla bitirilme süresi yer teslimi tarihinden başlamak üzere 730 gündür. İş bitirilme tarihi olarak 07.08.2013 tarihi öngörülmüştür.

2012 yılı KRTS 2-3 inşaat çalışmaları 2012 faaliyetleri Tablo 1'de özetlenmiştir.

Ayrıca; Grafik 1'de 2012'de raylı sistemle taşınan yolcu sayıları, Grafik 2'de de Planlanan ve Gerçekleşen Yolcu Sayıları.

YAPILAN İŞ	BİRİMİ	UZUNLUĞU	YÜKSEKLİĞİ	GENİŞLİĞİ	TOPLAM
KAZI	m^3	5.880	0,77	10,4	47087,04 m^3
RAY DÖŞENMESİ	ton	11.660	0,0494	1	576,004 ton
BETON	m^3	2.500	0,26	6,81	4426,5 m^3
DONATI DEMİRİ	ton	2.915	0,06	1	175,724 ton
HASIR ÇELİK	ton	2.915	0,071	1	206,582 ton

Tablo 1: Kayseri Kent İçi Raylı Taşıma Sistemi 2. ve 3. Aşama İnşaat Çalışmaları 2012 Faaliyetleri

- Erciyes Dağı Kayak Merkezinde yapımı devam etmekte olan 10 adet giriş noktasına teleferik giriş kontrol ve ücret toplama sistemi mal (montaj dahil) alımı ihalesi ve sözleşmesi yapılmış ve iş tamamlanmış olup Şehir kart entegrasyonu ve bir kısım montaj işleri devam etmektedir. Ayrıca; bu bölgeye haberleşme altyapısında kullanılmak üzere 144 core fiber optik 15.000m kablo, her türlü ek ve sonlandırma noktaları montajı yapılmıştır.

- Haberleşme altyapısında kullanılmak üzere 50mm PN10SDR17 PE özelliğinde 520.000 metre boru alınmış, 225 adet menhol alınarak döşenmiştir.

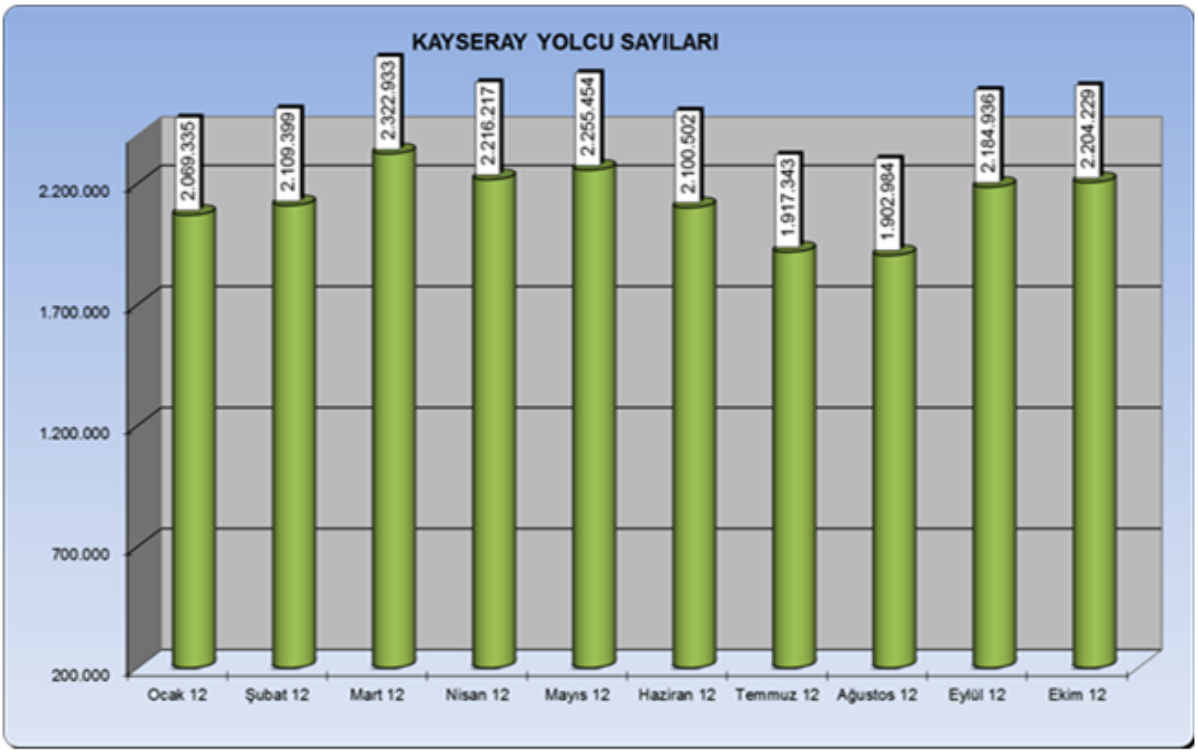

Grafik 1: KAYSERAY 2012 Yolcu Sayıları

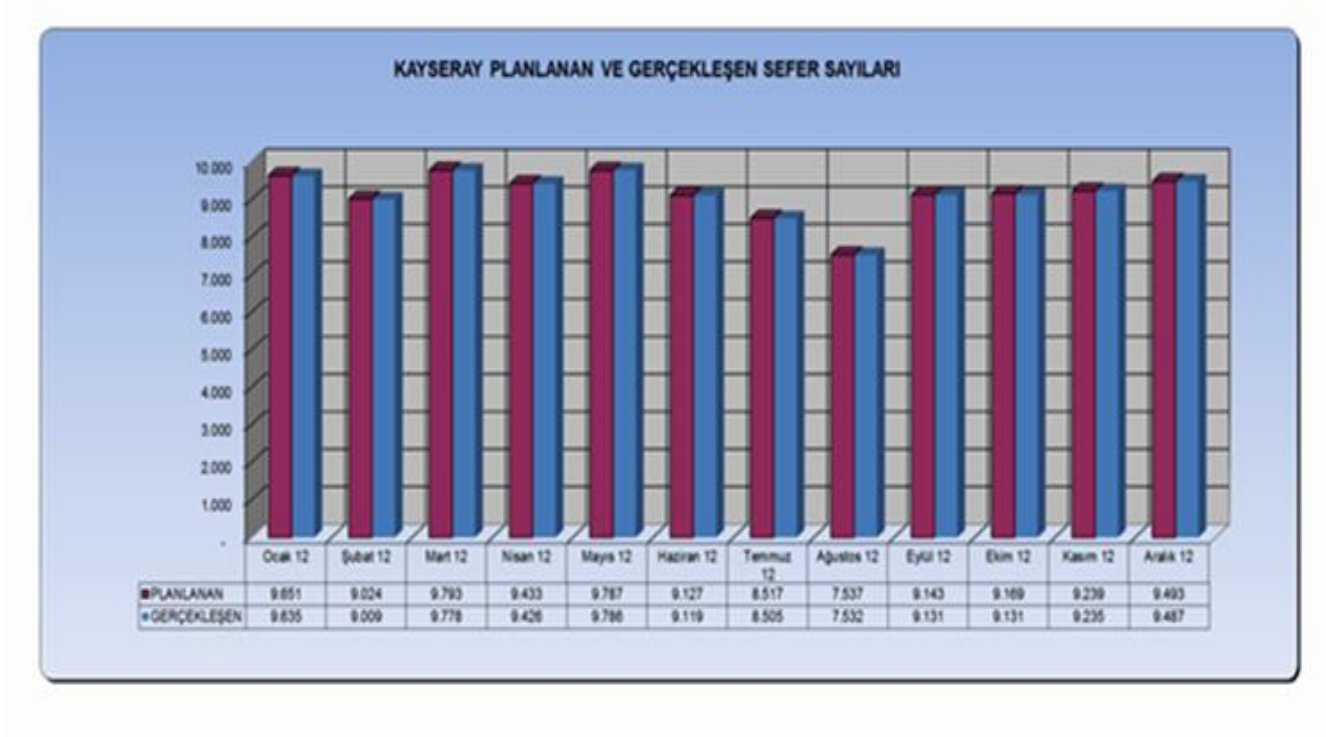

Grafik 2: KAYSERAY 2012 Planlanan ve Gerçekleşen Sefer Sayıları

TRAFİK SİNYALİZASYON FAALİYETLERİ

Genel olarak;

a) Yayalara sunulan hizmetin iyileştirilmesi amacıyla; kent merkezleri, tarihi kent dokusu ve konut alanlarında bölgenin özelliklerine uygun yaya öncelikli ve özürlülerin ulaşımına kolaylık sağlayıcı önlemler geliştirmek, yaya bölgeleri, yaya yolları ve geçitleri konusunda altyapı standartlarını belirlemek, ulaşım projelerinin hazırlanması ve uygulanmasında yaya ulaşabilirliği ve güvenliğinin sağlanması için gerekli önlemleri almak,

b) Kent merkezinde çevre ve yaşam kalitesini yükseltmek ve tarihi çevreyi korumak amacıyla; trafik yoğunluğu, hava kirliliği ve gürültü gibi sorunların kaynağı olan özel araç trafiğini azaltıcı önlemler almak. Bu amaçla; kent merkezlerinde toplu taşımın erişebilirliği ve konfor düzeyini arttıracak önlemlere öncelik veren projeler üretmek, merkez dışı bölgelerde toplu taşımla bütünleşmiş otopark tesisleri ve aktarma alanları projelendirmek,

c) Ana arterler üzerindeki kavşaklarda tesis edilen sinyalizasyon şebekesinin en iyi trafik akışını sürekli kılacak şekilde çalışmasını temin etmek, arıza durumlarında en kısa sürede arızayı gidermek,

d) Trafiği bir bütün olarak planlamak, organize etmek, yönlendirmek, koordine etmek ve denetlemek şeklinde özetlenebilir.

Bu bağlamda, 2012 yılı içerisinde Trafik Sinyalizasyon Şube Müdürlüğü olarak gerçekleştirilen faaliyetler şöyledir:

- Sinyalizasyon kavşaklarında arızalı 1108 adet ampul değiştirildi.
- 217 adet kablo eki yapıldı.
- 4541 m. yer altı kablosu çekildi.

- Yeni üst yapı, araç çarpması ve iptal sebepleri ile 82 direk söküldü, 279 direk dikildi.
- 235 ünite takıldı.
- 93 ünite söküldü.
- 38 adet trafo ve besleme değiştirildi.
- 3917 m. alt yapı borusu yerleştirildi.
- 50 adet ledli modül değiştirildi.
- UKOME kararları sonrası Argıncık Ihlamur Cd., İncesu Defterdarlık, İncesu Belediye, Kartal Döner Kümbet, Üniversite Yeni Veterinerlik, Altınoluk Sakar Cd., Komando Cd. Gökkuşağı, Alınteri-Kanlıca, Erkilet Çocuk Hastanesi kavşağı olmak üzere toplam 9 kavşak sinyalize edilerek 4 kavşak normal, 3 kavşak flaş modunda, 2 kavşak yaya butonlu olacak şekilde çalıştırıldı.
- Kartal Bulvarı ile Talas Bulvarı üzerinde yapılan yol düzenleme çalışması sonrasında Kartal Endüstri Meslek Lisesi kavşağı ile Sadabat kavşağı, Erkilet Bulvarı Yeşil Mahalle meydan kavşağı ve çocuk hastanesi kavşağı yeni projelere uygun olacak şekilde yeniden yapılandırıldı.
- Sinyalizasyon lambalarını kapatan ağaçlarda budama yaptırıldı.
- Arıza, araç çarpması, yeni kavşak yapımı, yeşil dalga çalışması, yol düzenlemesi nedenleri ile 15 adet kavşak kontrol cihazı takıldı, 6 adet kavşak kontrol cihazı söküldü.
- Muhtelif kavşaklarda istatistikî araç sayımı yapıldı.
- Sinyalizasyon kavşaklarında meydana gelen arızalara en kısa sürede müdahale edildi.
- Anayol ve tali yollar üzerine toplam 6.150 adet trafik işaret levhası monte edildi.
- Muhtelif yerlere 94 adet buton, 2.167 adet delinatör, 217 adet kar direği, 99 adet boru direk ve 2.420 adet omega direk uygulandı.

Belediyemizin diğer birimleri ve talepte bulunan kurumlar için 932 adet trafik işaret levhaları ve yazı kesimi yapıldı ve uygulandı

- Talep edilen yerlere; 122 adet UKOME kararları, 91 adet dilekçeler gereğince 37 adet yaya ve park çizgisi uygulamaları gerçekleştirildi.
- Anayol ve tali yollar üzerinde toplam 913 adet levha ve direk düzeltildi.

Kayseri Büyükşehir Belediyesi Meclisinin 12.11.2012 tarih ve 754 sayılı kararıyla Trafik Sinyalizasyon Şube Müdürlüğü , Bilgi İşlem Dairesi Başkanlığı'na bağlanmıştır.

UKOME FAALİYETLERİ

5216 sayılı Büyükşehir Belediye kanunun 9. Maddesi gereğince "Büyükşehir içindeki kara, deniz, su, göl ve demiryolu üzerinde her türlü taşımacılık hizmetlerinin koordinasyon içinde yürütülmesi amacıyla, Büyükşehir belediye başkanı ya da görevlendirdiği kişinin başkanlığında, yönetmelikle belirlenecek kamu kurum ve kuruluş temsilcilerinin katılacağı Ulaşım Koordinasyon Merkezi kurulur". Büyükşehir ilçe belediye başkanları kendi belediyesini ilgilendiren konuların görüşülmesinde koordinasyon merkezlerine üye olarak katılırlar. Ulaşım koordinasyon merkezi toplantılarına ayrıca gündemdeki konularla ilgili kamu kurumu niteliğindeki meslek kuruluşlarının (oda üst kuruluşu bulunan yerlerde üst kuruluşun) temsilcileri de davet edilerek görüşleri alınır.

Yukarıda belirtilen Kanun ile Büyükşehir belediyesine verilen trafik hizmetlerini plânlama, koordinasyon ve güzergâh belirlemesi ile taksi, dolmuş ve servis araçlarının durak ve araç park yerleri ile sayısının tespitine ilişkin yetkiler ile Büyükşehir sınırları dahilinde İl

Trafik Komisyonu'nun yetkileri Ulaşım Koordinasyon Merkezi tarafından kullanılır. Ulaşım Koordinasyon Merkezi kararları, Büyükşehir Belediye Başkanı'nın onayı ile yürürlüğe girer.

Ulaşım Koordinasyon Merkezi tarafından toplu taşıma ile ilgili alınan kararlar, belediyeler ve bütün kamu kurum ve kuruluşlarıyla ilgililer için bağlayıcıdır. Koordinasyon merkezinin çalışma esas ve usulleri ile bu kurullara katılacak kamu kurum ve kuruluş temsilcileri, İçişleri Bakanlığı tarafından çıkarılacak yönetmelikle belirlenir.

Büyükşehir belediyelerine bu kanun ile verilen görev ve yetkilerin uygulanmasında, 13.10.1983 tarihli ve 2918 sayılı Karayolları Trafik Kanunu'nun bu Kanun'a aykırı hükümleri uygulanmaz." hükmüne istinaden her ayın ikinci Çarşambası mutat olarak toplanır.

Plan ve projelerin hazırlanması ve uygulamaya geçilmesi aşamalarında UKOME ve diğer tüm kamu kurum ve kuruluşları ile işbirliği içinde çalışır.

Bu bağlamda; 2012 yılı içerisinde UKOME olarak alınan kararlar aşağıdaki şekilde sınıflandırılmıştır.

- Kavşak Düzenleme Proje Çalışması kararı : 30
- Sinyalizasyon Çalışması Yapılması kararı : 6
- Park yasağı yapılması kararı : 11
- Yükseltilmiş kavşak yapılması kararı : 21
- Trafik işaret ve levhaları konulması kararı : 30
- Otopark işletmeciliği verilmesi kararı : 19
- Otobüs ve okul servis ücretleri kararı : 4
- Özürlü araç park yeri kararı : 5
- Trafik düzenlenmesi kararı : 32
- Taksi durakları ile ilgili karar : 94

ELEKTRONİK ÜCRET ÖDEME SİSTEMLERİ FAALİYETLERİ

İşlemler; Elektronik Ödeme Sistemleri Şube Müdürü, 1 memur, 1 sözleşmeli memur ve 3 işçinin denetiminde; Yüklenici firma Aktifbank tarafından yürütülmektedir. Belediye, Özel Halk ve Raylı Sistem İşletmesi turnike validatörlerinde kullanılan manyetik bilet ve Akıllı kartların kodlanması, ücretlendirilmesi, gişe ve tali bayi bazında satılması, ücret toplama makinelerinin arızalarına müdahale ve toplu taşım araçlarında kullanılan biletlerin ayrıştırılması, araç takip sistemleri ve hak ediş bilgilerinin hazırlanması gibi işlemleri kapsamaktadır.

AKTİFBANK PERSONEL DURUMU

BÖLÜM	KADRO
İdari (Op. Md. ve Gişe Yön.)	5
Paso-Vize	5
Tali Bayii	1
Teknik	9
Gişe Görevlisi	82
Vardiya Amiri	6
Stand Satış	3
Toplam	111

Birimimizde, indirimli akıllı kartların kullanım süreleri her yılın Aralık ayı sonu itibariyle biteceğinden yıl içerisinde Ekim-Aralık ayları döneminde kart sahiplerinin indirimli bilet kullanım haklarının devam edip etmediğinin kontrolleri yapılmakta, şartları uygun olanların kart kullanım süreleri ücretsiz vize işlemleri ile uzatılmaktadır. Aksi takdirde vize yapılmayan kart otomatik olarak sistem tarafından kullanım dışı durumuna çevrilerek geçerliliğini yitirmektedir.

Sisteme dahil özel halk otobüsleri ve raylı sistem işletmesinin bilet değerlendirme sonuçları sistem tarafından gerekli ayrıştırmalar yapılarak hak edişlerine esas olmak üzere taşıdıkları yolcu sayıları 10 günlük periyotlar halinde ilgili birimlere gönderilmektedir.

Sistemdeki manyetik biletlerin ve akıllı kartların üretimi, özel ve tali bayilerde satışa sunulması, paraların tahsil edilip Belediyemiz hesabına yatırılması yüklenici firma tarafından yapılmaktadır.

YOLCU TAŞIMA SAYILARI

	2010	2010 AKTARMA	2011	2011 AKTARMA	2012	2012 AKTARMA
HALK OTOBÜSLERİ	76.357.966	4.246.549	77.073.236	3.695.803	78.459.575	3.947.001
BELEDİYE OTOBÜSLERİ	5.288.442	292.597	5.590.759	359.015	6.024.932	405.030
RAYLISİSTEM İŞLETMESİ	17.334.428	5.164.787	18.794.097	5.714.309	19.551.382	6.310.013
TOPLAM	98.980.836	9.703.933	101.458.092	9.769.127	104.035.889	10.662.044

TAŞINAN YOLCU SAYILARININ BİLET TİPLERİNE GÖRE DAĞILIMI

	2008	2009	2010	2011	2012
HALK OTOBÜSÜ AKILLI KART	30.195.727	37.197.716	52.183.244	56.764.773	60.547.929
HALK OTOBÜSÜ MANYETİK	20.259.087	21.645.374	24.174.722	20.308.364	17.911.646
RAYLI SİSTEM AKILLI KART	---	8.377.165	10.326.525	12.324.255	13.773.810
RAYLI SİSTEM MANYETİK	---	4.292.273	7.007.903	6.469.842	5.777.572
BELEDİYE OTOBÜSÜ AKILLI	11.897.569	2.880.087	3.767.438	4.240.486	4.786.197
BELEDİYE OTOBÜSÜ MANYETİK	7.164.268	2.818.454	1.521.004	1.350.273	1.238.735

Bilet ve para kredilerini halka arz eden özel ve tali bayiler, ihtiyacı olan bilet ve kredi tutarlarını, Yüklenicinin işletmiş olduğu otomasyon sistemi üzerinden gişelere ve MGS (Kredi Yükleme Cihazı)'lere aktarmaktadır.

İlgili kanun gereği kişiselleştirilmiş indirimli ve serbest kart verilecek kişilere hizmet sunan Paso merkezi, 2010 yılı nisan ayı itibari ile vatandaşlara daha iyi hizmet vermek için modern bir lokasyona alınmış olup, Kart38 İşlem Merkezi adı altında yeni yerinde hizmet vermeye başlamıştır. İndirimli biletler tamamen Akıllı kart şeklinde olduğundan, ilgili kanun

ve meclis kararları gereği hak eden kişilere belirli belgeleri ibraz etmeleri karşılığında şahsa münhasıran resimli olarak anında üretilerek teslim edilmektedir. Üniversite kayıt dönemlerinde fakülteye stant kurmak sureti ile yeni kayıt yaptıran öğrencilerin indirimli kart müracaatları kabul edilmekte ve üretimden sonra kendilerine teslim edilmektedir. Vizeleme işlemleri her yıl kişinin durum belgesini ibraz etmesi karşılığında ücretsiz olarak seri bir şekilde paso merkezinde ve 5 adet bilet satış gişesinde yapılmaktadır. Vizeleme işlemi belge kontrolü de dahil olmak üzere 30 saniye kadar sürmekte olup, kart yeni dönem kullanımı için sisteme açılmaktadır.

Bilet okuma makinelerinin arızalarına acil müdahale etmek, cihazların koruyucu bakımları, kontrolleri ve tamir işlemleri için 9 kişiden oluşan yüklenici firma Aktif Bank teknisyenleri tarafından yapılmaktadır.

Toplu Taşıma biletlerini halka arz etme işi: Halkın toplu taşıma bilet ihtiyaçlarını rahatlıkla karşılayabilmeleri için şehir ve Hinterlant kapsamında 29 adet e-kent gişesi , 3 adet özel bayi gişesi, 115 adet özel bayi noktası , 355 adet tali bayi noktası ve 13 adet E-POS bayi noktasından manyetik bilet ve Akıllı kart ve MGS cihazı ile para yüklemesi yapılmak sureti ile biletler halka arz edilmektedir. Gişelerimiz gün içerisinde 06:00 – 23:30, özel ve tali bayiler ise 07:00 – 21:00 saatleri arasında aralıksız hizmet vermektedir.

Ücret Toplama ve Otomasyon: Yıllar itibariyle toplu taşıma araçlarında ve Raylı Sistem turnikelerinde ücret toplama ve otomasyon faaliyeti içerisinde üretilen biletler ile bilet çeşitlerine ilişkin üretim bilgileri (aktarmalı-aktarmasız) aşağıdaki tabloda gösterilmektedir.

BİLET VE KART ÜRETİM ÇEŞİTLERİNE İLİŞKİN GENEL BİLGİLER

	2007	2008	2009	2010	2011	2012
MANYETİK TAM	12.825.000	14.648.000	17.432.800	21.193.785	19.081.105	19.160.360
AKILLI TAM KART	26.350	31.500	56.128	73.484	35.090	56.681
AKILLI İNDİRİMLİ KART	47.356	48.532	67.768	66.000	58.087	53.911
AKTİF 38	-	-	-	-	43.918	48.693
UNİPASSO 38	-	-	-	-	2.295	10.449
SULTAN 38	-	-	-	-	257	3.515

2010 yılı içerisinde kullanımda olan bilet çeşitliliği artırılarak, Manyetik 10 binişlik biletler yerine kullanımı daha kolay ve rahat olan ultralight biletlerin kullanımına başlanmıştır. Ayrıca hem toplu ulaşımda hem de alış verişte kullanılabilmekte ve kullanıcısına para puan kazandırmanın yanında Şehir kartı özelliği olan aktif38 kartların satış ve kullanımına başlanmıştır.

2011 yılı içerisinde yolcuların bilet gişesine gerek kalmadan ulaşım sağlayabilmesi için kredi kartlı binişler devreye alınmıştır. Bu sayede hem bilet almak için gişe aramak zorunda kalmayacak hem de nakit parası olmasa dahi ulaşım ihtiyacını sağlayabilecek. 01.08.2009 tarihi itibariyle Raylı Sistem taşımacılığının faaliyete geçmesi, minibüslerin iptal edilerek yerine doğalgazlı özel halk otobüslerinin katılması ile manyetik ve Akıllı kart üretiminde de artışlar meydana gelmiştir.

Akıllı karta yönelmenin diğer bir nedeni ise tam biletlerin fiyat bakımından ortalama manyetik bilete göre % 15,4 daha ucuz olmasıdır.

Şehir içi toplu taşımada kullanılmakta olan manyetik bilet ve akıllı kartların satış ve dolum hizmetlerinde bir yenilik daha yapılarak, şehrin 24 noktasına konumlandırılan 25 adet Biletmatik cihazları ile 24 saat kesintisiz manyetik kağıt bilet ve kredi dolum işlemleri yapılabilmektedir.

Şehir içi toplu taşıma araçlarını kullanan vatandaşlara daha iyi ve kaliteli hizmet sunabilmek adına , ayrıca şehir merkezinin görselliği açısından , merkezde bulunan 6 gişe ve fakültede içerisinde bulunan 1 gişenin yeni konsept gişeler ile değiştirilerek daha modern bir yapıya kavuşturulması sağlanmıştır.

Yeni bir yapı oluşturularak şehir merkezi ulaşımını daha pratik hale getiren bisikletli ulaşım projesi olan Kaybis sistemi hayata geçirilerek vatandaşların hizmetine sunulmuş olup, şehrin 25 noktasında oluşturulan bisiklet park istasyonları ile hizmet vermeye başlamıştır. Kaybis bisiklet noktalarından hizmet almak isteyen vatandaşlar Kart38 İşlem Merkezine müracaatta bulunarak alacakları kişiselleştirilmiş kartlar ile bu hizmetten faydalanabilmektedirler.

BÜTÇE BİLGİ ÖZETİ

HARCAMA KALEMİ	HARCAMA KALEMİ ADI	2012 YILI NET BÜTÇE ÖDENEĞİ	2012 YILI GİDER
01	Personel Giderleri	405.683,00	405.312,93
02	SGK Devlet Primi Giderleri	61.071,00	61.070,54
03	Mal ve Hizmet Alım Giderleri	5.339.461,00	1.716.361,38
05	Cari Transferler	0,00	
06	Sermaye Giderleri	82.904.720,00	18.540.685,24
07	Sermaye Transferleri	0,00	
08	Borç Verme	0,00	
09	Yedek Ödenekler	0,00	
GENEL TOPLAM		**88.710.935,00**	**20.723.430,09**

ETÜT VE PROJELER DAİRESİ BAŞKANLIĞI

1. PROJE VE PLANLAMA ŞUBE MÜDÜRLÜĞÜ

2012 YILINDA TAMAMLANAN İŞLER:

Erciyes Master Planı kapsamında yapılan proje çalışmaları:

Tekir Göleti yanında bulunan alp köyü ve develi kapısı kentsel tasarım projelerinin hazırlanması

a. Hacılar giriş kapısı kentsel tasarım projelerinin hazırlanması
b. Hisarcık giriş kapısı kentsel tasarım projelerinin hazırlanması
c. Erciyes'te yapılan yatırımlar ile ilgili 5 adet maket hazırlanması
d. Erciyes'te ihtiyaç duyulan çeşitli sosyal tesislere ait projelerin hazırlanması
e. Otopark genişleme projelerinin hazırlanması
f. Yapay tırmanma bahçesi projesi hazırlanması

Kayseri İç Kalesini kültür ve sanat ortamına dönüştürmek amacıyla düzenlenen iki kademeli ulusal mimarlık yarışması neticesinde elde edilen projelerin uygulama projelerinin hazırlatılmasına devam edilmiştir. Bu proje kapsamında arkeolojik eserlerin sergilenebileceği bir arkeoloji müzesi oluşturulması amacıyla ilgili kurumlardan izinler alınmıştır. Müzeolojik Rapor ve Projelerin hazırlanması çalışmasına başlanılmıştır.

Gevher Nesibe Şifahanesinin Selçuklu Müzesine dönüştürülmesi ile ilgili projeler hazırlatılmıştır ve gerekli izinler alınmıştır. Müzeolojik rapor tamamlanmış ve eser teminine ilişkin çalışmalara başlanılmıştır. Bunlara ilave olarak gerekli onarım çalışmaları için projeler hazırlatılmıştır.

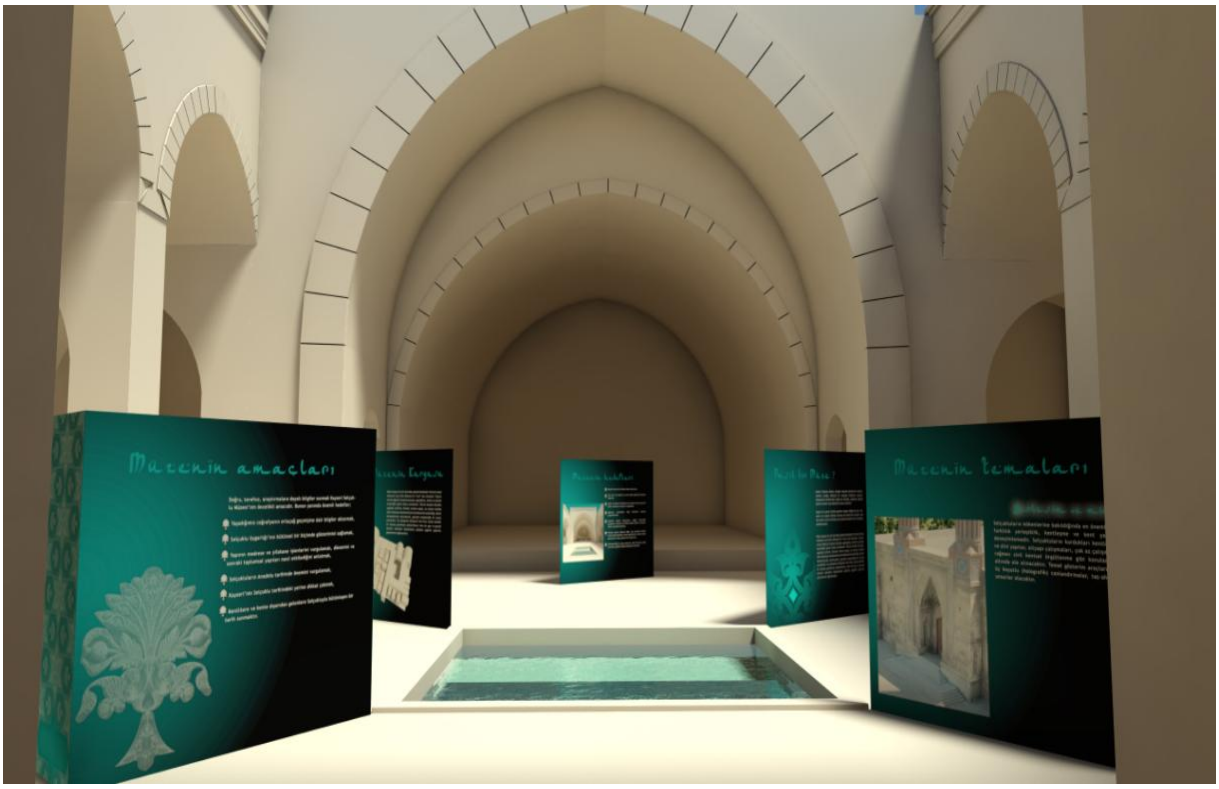

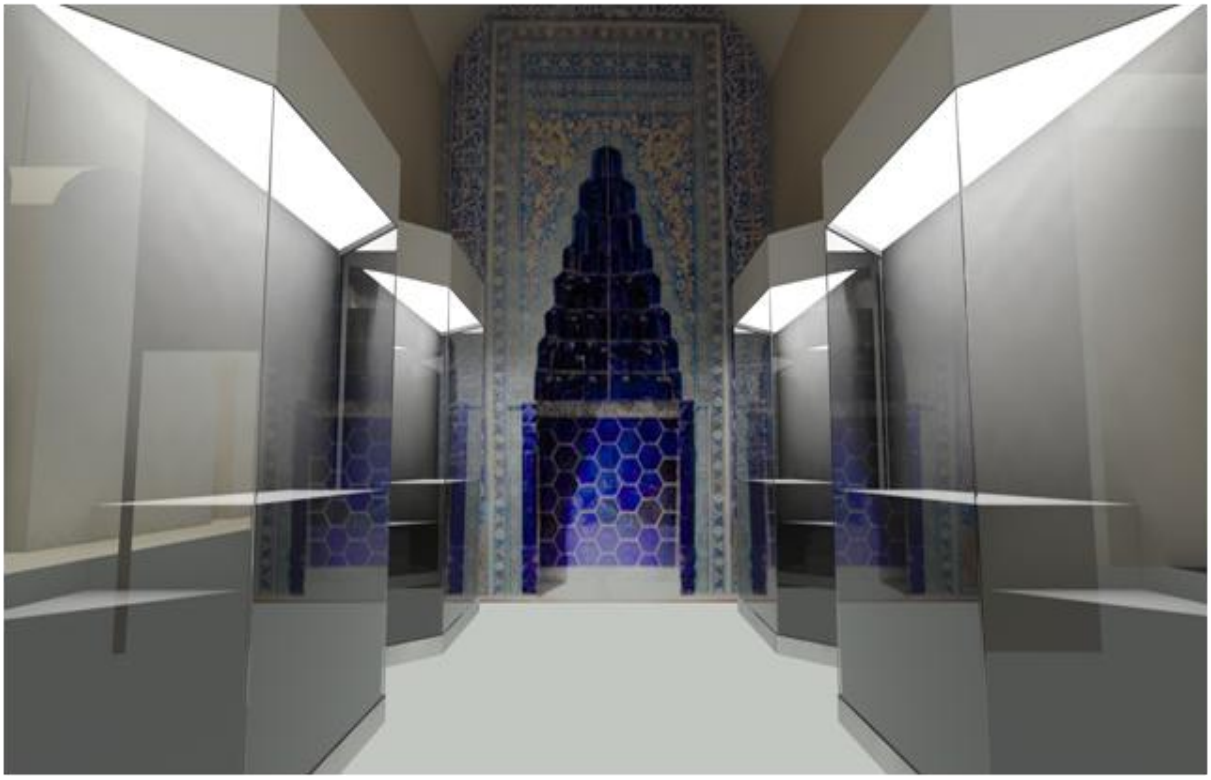

Kayseri Lisesinin Milli Mücadele Müzesine dönüştürülmesi ile çalışmalara başlanılmıştır. Rölöve ve Restorasyon projeleri hazırlatılmıştır. Çeşitli tadilat çalışmalarına ait projeler tamamlanarak, uygulanmaları sağlanmıştır.

Tavukçu Mahallesi için hazırlanan projelerin tamamlanması çalışmalarına devam edilmiştir. Sit alanı içerisinde kalan ve mülkiyeti belediyemize ait olan tek yapı ölçeğindeki yapıların rölöve, restitüsyon ve restorasyon projelerin hazırlanmasına devam edilmiştir.

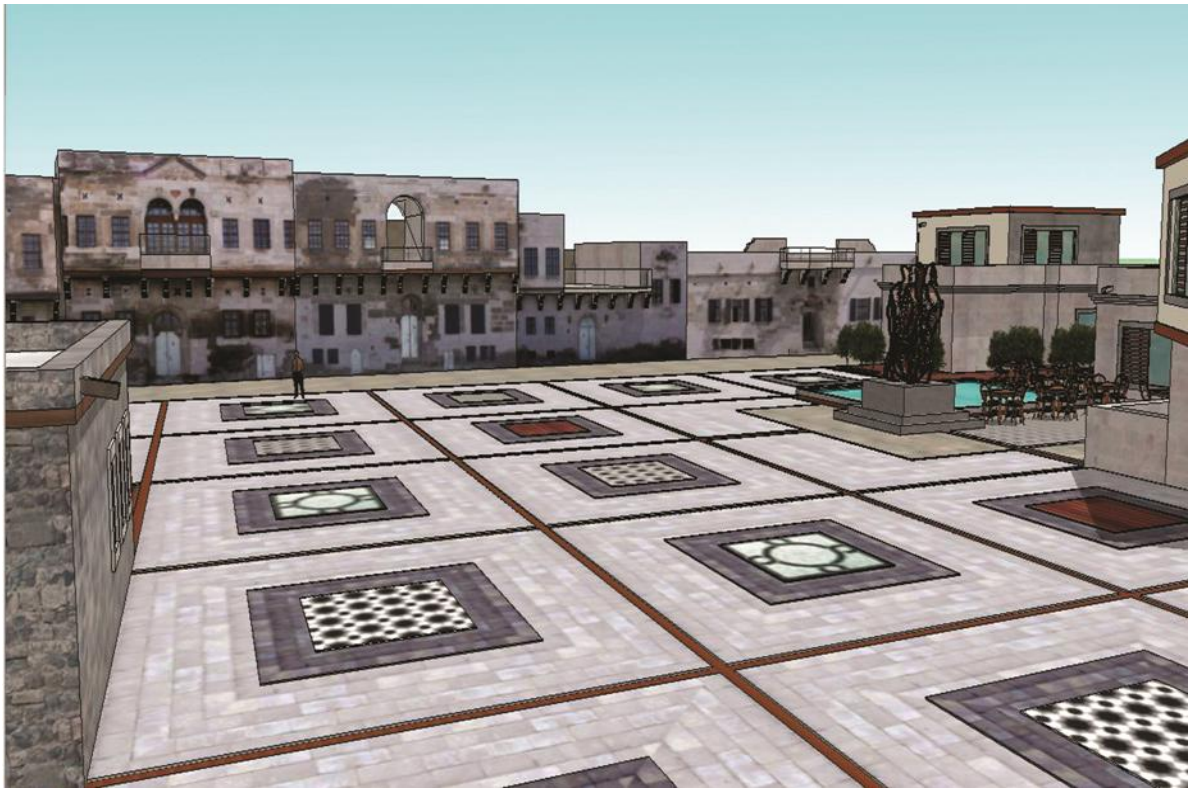

Sümer Gençlik Merkezi rölöve, restitüsyon ve restorasyon projeleri hazırlatılmıştır.

Kayseri'de mevcut tarihi yapıların ön plana çıkarılması ve kente gelen turistlerin belirli bir aks üzerinde bu tarihi eserleri gezmelerine imkân verecek şekilde bir Kültür Yolu düzenlenmesi çalışmalarına başlanmıştır. Bu kapsamda ilk etapta avan projeler hazırlanmıştır. Uygulama Projelerinin hazırlatılması çalışmalarına devam edilmiştir.

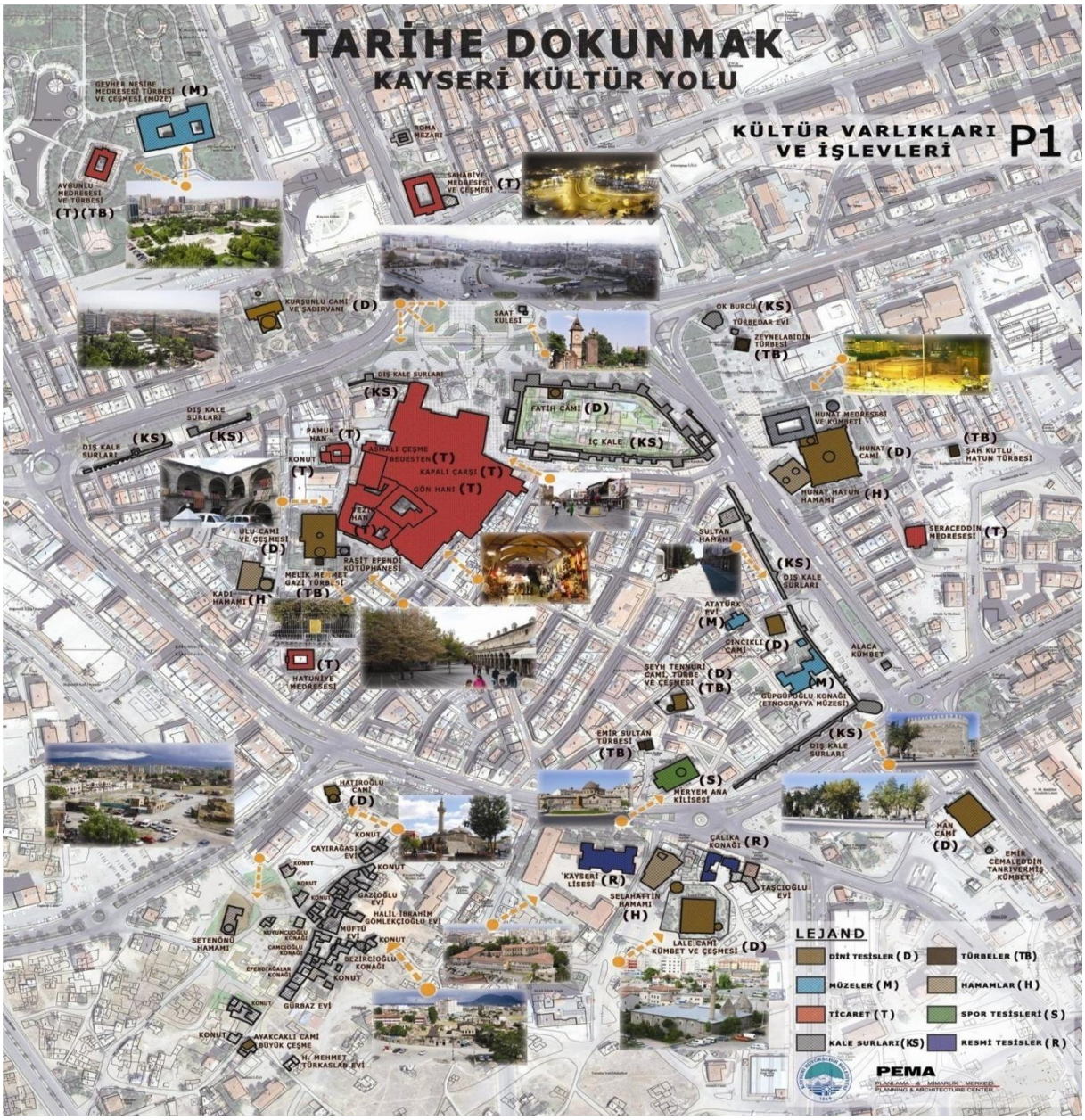

Kayseri Cumhuriyet Meydanı ve yakın çevresinde bulunan ve görüntüleri itibariyle kentimize yakışmayan bina cephelerinin düzenlenmesi amacıyla bir çalışmaya yine 2012 yılında başlanmıştır. Bu kapsamda avan projelerin hazırlanması ve malzeme seçimi ile ilgili çalışmalara devam edilmiştir.

TÜBİTAK tarafından Türkiye genelinde başlatılan Bilim Merkezleri kurulması çalışmalarına dahil olunmuş ve bu kapsamda çalışmalara başlanmıştır. Yer seçimi yapılmasına müteakip mimari uygulama projelerinin elde edilmesi çalışmalarına başlanmış ve 2012 yılı sonu itibariyle uygulama projeleri tamamlanmıştır.

2010 yılında yapılan Cami Mimarisi Fikir Yarışmasında elde edilen başarılı projelerden bir tanesinin 2013 yılı Mayıs ayında tamamlanması planlanan Anadolu Harikalar Diyarına uygulanması için gerekli uygulama projeleri tamamlanmıştır.

Engelli vatandaşlarımızın güzel zaman geçirebilecekleri birçok spor, eğlence, kültürel faaliyetleri gibi birçok sosyal gereksinimi bünyesinde barındıran bir merkez olması planlanan "Engelsiz Yaşam Merkezi"ne ait uygulama projeleri tamamlanmıştır.

Kentimiz ihtiyaçlarına karşılık veremeyen aynı zamanda da bakımsız bir görüntüye sahip olan mevcut Hal Kompleksinin şehir merkezinden çıkartılarak daha modern bir tesise dönüştürülmesi amacıyla Kuzey Çevre Yoluna yakın bir mevkide Yeni Hal Kompleksi planlanmış ve uygulama projeleri hazırlanmıştır.

Kent Merkezinde dağınık halde bulunan Milli Savunma Bakanlığına ait Askeri Lojmanların bulundukları alanların Büyükşehir Belediyemize devri karşılığında yeni lojman binaları yapılması bağlamında imzalanan protokolün gereği olarak yeni lojman, komutan konutu ve misafirhane projeleri hazırlanmıştır.

2. AB VE DIŞ İLİŞKİLER ŞUBE MÜDÜRLÜĞÜ

Hibe almış, yürütülmekte olan proje(ler) :

YAPAY TIRMANMA BAHÇESİ PROJESİ:

1.PROJENİN AMACI VE YERİ;

Projenin amacı:

- Erciyes dağ merkezinde farklı aktivitelerin uygulanması,
- Erciyes dağ merkezinde yaz aylarında da aktivite sağlamak.
- Diğer dağ merkezlerinden farklı oluşumlar elde etmek
- Bölgeye katkı sağlamak

2.PROJENİN SONUÇLARI;

- 4000 m^2 alan düzenlenerek elde edilen yapay tırmanma alanı
- 12.000 ziyaretçi artışı
- Uluslar arası organizasyon gerçekleştirme
- Bölgede turizm canlığı oluşturmak

Söz konusu projenin sahibi kurumumuzdur. Projenin yazılması, hazırlanması, kabul edildiği şekilde uygulanması, harcamaların proje bütçesinde yer aldığı şekilde yapılması, mali kayıtların tutulması, proje ortağı ile ilişkilerin düzenlenmesi gibi proje içerisinde sorumlulukları bulunmaktadır.

2012 yılı içerisinde birimimizce başvurusu yapılmış ve cevap beklenilen projeler aşağıdaki gibidir:

AVRUPA BİRLİĞİ ÖZELLİKLE KIZ ÇOCUKLARININ OKULLAŞTIRILMASI HİBE PROGRAMI

Proje Adı :"Okulun Önemi, Geleceğin Önemi" Projesi

Genel Hedef(ler); Bölgede meslek liselerinin önemi anlatılarak 8. Sınıfa gelen özellikle kız öğrenciler olmak üzere öğrencilerin ve ailelerinin bilinçli şekilde eğitime katılmalarını sağlamak.

Özel Hedef(ler);

1-Kayseri eğitim bölgesinde ebeveynlerin mesleki eğitime bakış açılarını değiştirmek,
2-Aileleri karma eğitim konusunda bilinçlendirmek,
3-Orta öğretim düzeyindeki kız öğrencilerin kendilerine güven duygularını sağlamak ve mesleki seçimlerine yön vermek
4-Erkek egemen iş sektörlerinde bayanların istihdamını artırılması

AVRUPA BİRLİĞİ MESLEKİ HİZMET KALİTESİNİN ARTIRILMASI HİBE PROGRAMI

Projenin Adı : "GELECEK-SEM" Projesi

Genel hedef(ler): Bölgede mesleki eğitim kalite standartlarının yükseltilerek, kamu, S.T.K ve özel sektör'de, yenilikçi yaklaşımlar ile Mesleki Eğitim farkındalığı oluşturmak.

Özel hedef(ler):

1-A.B.Standartlarına uygun Sürekli Eğitim Merkezi(S.E.M.) ve Uzaktan Eğitim (On-Line e-mesleki eğitim) yapılanmanın gerçekleştirilmesi.
2-Bölgede, Uluslararası işbirliği ile Uzman Eğiticiler ve eğitim programlarının oluşturulması.

Avrupa Birliği İnsan Kaynaklarının Geliştirilmesi Operasyonel Programı Tedbir 4.1 Kapsamında TBB Operasyonu;

Dezavantajlı kişiler için istihdam ve sosyal destek hizmetleri koordinasyon ve uygulama modeli operasyonuna yararlanıcı pilot belediye olarak katılmaktayız. Bu kapsamında belediyemiz engellilerin yanı sıra gece kondu bölgelerinde yaşayanlarda dahil olmak üzere yoksul olan veya yoksulluk ile karşı karşıya olan kişiler ve çalışan çocukların aileleri gruplarına yönelik çalışmayı öngörmüştür.

GENÇLİK VE SPOR BAKANLIĞI "KAYAK SPORUNUN GENÇLERE AŞILANMASI" PROJESİ

Genel Amaç: Kayseri'de kış turizminin canlandırılması ve özellikle toplumdaki gençlerin kış sporlarına olan ilgisinin arttırılmasıdır.

Özel Amaç: 16-24 yaş aralığındaki lise ve üniversitelerde okuyan genç kişilere kayak sporunun öğretilmesi ve sevdirilmesi, gelecek nesillere de aktarılmasını sağlamaları, kapalı mekân sporlarına alternatif olarak kışın da sporunun yapılabileceğini gençlere benimsete bilmektir.

ORAN KALKINMA AJANSINA DOĞRUDAN FAALİYET PROGRAMI'NA SUNDUĞUMUZ PROJELER

1- Erciyes Dağı Jeotermal Enerji Potansiyelinin Araştırılması Fizibilitesi
2- Hacılar Bölgesinin Ağaçlandırma Fizibilite Çalışması
3- Turistik Alanların Tek Bir Haritada Gösterilmesi Fizibilitesi

Bu proje tekliflerinin kabul süreci 6 ay ile 1 yıl içerisinde gerçekleşmektedir.

3. BİLGİ TEKNOLOJİLERİ ŞUBE

Kayseri Büyükşehir Belediyesi'nin bilişim sistemleri faaliyetleri yeni teşkilatlanma ile Bilgi İşlem Daire Başkanlığı altında Bilgi Teknolojileri Şube Müdürlüğü tarafından yürütülmektedir.

Bilgi Teknolojileri Şube Müdürlüğü, Kayseri Büyükşehir Belediyesi'nde bilgisayar ortamında yürütülen hizmetlerin verimli çalışmasını sağlamakta, bilgi işlem konusunda birimler arasında koordinasyon çalışmalarını yürütmektedir. Vatandaşlara daha kaliteli ve hızlı bir hizmet verilmesini sağlamak amacıyla bilişim teknolojisinin getirdiği çağdaş imkânlardan yararlanmak için yeni teknolojileri takip ederek, belediye personelinin kullanımına sunmaktadır.

Kayseri Büyükşehir Belediyesinde mevcut bilgisayarlarda kurulmuş olan programların bakım ve güncelleştirmelerinin yapılması, dış tehditlere karşı güvenlik önlemlerinin alınması, internet ve intranet fonksiyonlarının etkin ve uyumlu çalışması, tüm bilgisayar, yazıcı ve yan donanımlarının tamir ve bakımları Bilgi Teknolojileri Şube Müdürlüğü tarafından yapılmaktadır.

Belediyeye ait resmi web sitesinin tasarımı ve güncellenmesi de Bilgi Teknolojileri Şube Müdürlüğü tarafından yapılmaktadır.

2012 yılı içerisinde Bilgi Teknolojileri Şube Müdürlüğü tarafından donanım ve teknik destek hizmetleri kapsamında özetle şu faaliyetler yürütülmüştür;

İç ve dış birimlerdeki mevcut bilgisayarda kurulmuş olan programların bakım ve program güncelleştirmeleri yapılmıştır,

Donanımda meydana gelen arızaların giderilmesi sağlanmış, garantinin devam ettiği durumlarda arızanın garanti kapsamında giderilmesinin takibi yapılmıştır,

Virüs ve trojan gibi zararlı yazılımlardan kaynaklanan arızalar sebebiyle gerektiğinde bilgisayara sistem yeniden yüklenmiş ve verilerin aktarımı sağlanmıştır,

Arıza nedeniyle kullanılamaz duruma gelen donanımın tamirinin mümkün olmadığı ya da tamirinin ekonomik olmadığı durumlarda; donanımın hurdaya ayrılması sağlanmış ve yerine alınabilecek donanımlar belirlenmiştir,

Server sistemlerinin ve network ağının, internet ve uzak bağlantıların sürekli, güvenli ve çalışır halde bulunması için gerekli inceleme ve kontrolleri yapılmıştır,

Belediye birimlerinin tüm bilgisayar donanım ve yazılımlarının, gelişen bilişim teknolojileri doğrultusunda; yeni ortaya çıkan ihtiyaçları da değerlendirilerek mevcut olan donanım ve yazılımı güncelleştirmek ya da gerektiğinde yenisinin alınmasını sağlamak için ilgili birimlerle koordinasyonu sağlanmıştır,

İç ve dış birimlere ait bilgisayarlara kurulan haberleşme sistemi ile birimler arası dosya paylaşımı ve bilgi alışverişi trafiğinin aksamadan yürütülmesi sağlanmıştır,

Birimlerdeki e-posta hizmetinden faydalanacak personellerin hesaplarının oluşturulması ve yönetimi yapılmıştır. Gerekli eğitim ve destek hizmetleri verilmiştir.

Bilgi Teknolojileri Şube Müdürlüğü 2012 yılı içerisinde fiziki yapı bakımından incelendiğinde mevcut durum şu şekilde özetlenebilir;

Bilgi Teknolojileri şube Müdürlüğü‘nün 1 adet sistem odası ve 1 adet teknik servis / çalışma odası mevcuttur.

Sanallaştırma alt yapısı sayesinde ihtiyaç duyulan sunucular ek maliyet gerektirmeksizin kısa sürede kullanıma sunulabilmektedir. Belediyemizin sunucu altyapısının yanı sıra işletmelerimiz olan Kayseri İmar A.Ş.,Kayseri Ulaşım A.Ş. ve Erciyes Kış Turizm A.Ş. için mail ve hosting hizmetleri müdürlüğümüz tarafından sağlanmaktadır.

Güvenlik duvarı cihazının güncelleme ve gerekli yapılandırmaları sürekli olarak takip edilmektedir. İnternet ortamından gelebilecek zararlı yazılım ve sanal saldırılara karşı en yüksek güvenliği sağlayacak şekilde yönetimi yapılmaktadır.

Sistem odası içerisinde 1 adet 6 KW UPS, 1 adet 10 KW UPS, cihazların beslemesini ve elektrik akımındaki düzensizliklere karşı korumasını sağlamaktadır. Ayrıca uzun süreli elektrik kesintilerine karşı jeneratör bağlantısı yapılmıştır. Cihazların verimli ve kararlı çalışmasını sağlamak amacıyla soğutma sistemi yenilenmiştir.

Sistem odasının olası yangın risklerine karşı güvenliği yangın söndürme ve ısı takip sistemi tarafından sağlanmaktadır.

Belediyemizde kullanılan yazılımların tek çatı altında toplanması amacıyla Yönetim Bilgi Sistemi yazılımı kurulmakta, veri aktarımları ve gerekli uyarlamalar yapılmaktadır. 2013 yılı içerisinde tamamlanması planlanan sistem sayesinde e-belediye ve e-devlet yapısına uygun, geniş raporlama ve analizlerin yapılabileceği bir ortam sağlanacaktır. Ayrıca 2013 yılı içerisinde geçilmesi planlanan Elektronik Belge Yönetim Sistemi, e-imza, mobil imza teknolojilerinin alt yapı çalışmaları da bu süreç zarfında başlatılmıştır.

Web sayfası hizmeti, Web TV yayını, kurumsal mail hizmeti, CBS Harita Hizmetleri, kurum içi internet ve canlı kamera hizmetleri 20 Mbps geniş bant Metroethernet fiber bağlantı ile sağlanmaktadır. İnternet hızının artırılabilmesi ve İşletmelerimiz ile olan bağlantının güçlendirilebilmesi için yeni Fiber Hatlar sistem odasına çektirilmiştir.

Belediyemiz ve Vatandaşlarımız arasındaki birlikteliği ve dayanışmayı artırabilmek, vatandaşlarımızdan gelen istek, talep, öneri ve yeni fikirleri paylaşabilmek adına www.kayseriicinprojemvar.com sitesi ve sayın başkanımız Mehmet ÖZHASEKİ'nin kişisel web sitesi www.mehmetozhaseki.com sitesi de Şube Müdürlüğümüzce hayata geçirilmiştir.

www.kaysericinprojemvar.com sitesini 12147 kişi ziyaret etmiş ve siteye gönderilen proje sayısı 311 adettir.

Kayseri Büyükşehir Belediyesi Meclisi 12.11.2012 tarih ve 754 sayılı kararıyla Bilgi Teknolojileri Şube Müdürlüğü , Bilgi İşlem Dairesi Başkanlığına bağlanmıştır.

BÜTÇE BİLGİ ÖZETİ

HARCAMA KALEMİ	HARCAMA KALEMİ ADI	2012 YILI NET BÜTÇE ÖDENEĞİ	2012 YILI GİDER
01	Personel giderleri	68.447,00	68.445,68
02	SGK devlet primi giderleri	9.687,00	9.686,27
03	Mal ve hizmet alım giderleri	3.714.331,00	2.380.909,24
05	Cari transferler	50.000,00	0,00
06	Sermaye giderleri	1.485.000,00	51.058,60
07	Sermaye transferleri	0,00	0,00
08	Borç verme	0,00	0,00
09	Yedek ödenekler	0,00	0,00
GENEL TOPLAM		5.327.465,00	2.510.099,79

PARK BAHÇE VE AĞAÇLANDIRMA DAİRESİ BAŞKANLIĞI

PARK VE ORTA REFÜJLERİN BAKIMI FAALİYETLERİ

Parklar,yeşil alanlar,orta refüjlerin ve ağaçlandırılan alanların çim ekimi,biçimi sulama,gübreleme,yabani ot temizliği,budama faaliyetleri ve bu alanlarda ki donatıların (Çocuk oyun grupları, fitness aletleri,çöp sepeti, oturma bankı,piknik masası),bakımı ve onarımı Daire Başkanlığımız tarafından düzenli olarak yapılmaktadır. Tesviye, çim ekim, çim biçme, ağaç budama, elektrik ve sulama tesisat-tamir ekipleri tarafından park ve orta refüjlerin bakımı sağlanmaktadır.

PARK BAHÇELER VE AĞAÇLANDIRMA DAİRE BAŞKANLIĞI 2012 YILI FAALİYETLERİ	
BAKIMI YAPILAN YEŞİL ALANLAR	
PARKLAR	**ALANLAR (M²)**
KIRANARDI KENT ORMANI	600.000
BEŞTEPELER MESİRE ALANI	400.000
GESİ MESİRE ALANI	35.000
ERCİYES GÜNÜ BİRLİK MESİRE ALANI	130.000
MİMARSİNAN PARKI	150.000
GÜLTEPE PARKI	45.000
KADİR HAS KÜLTÜR PARKI	305.000
YESEVİ PARKI	20.000
ZÜMRÜT PARKI(1,2)	60.000
İNÖNÜ 1.2.3 KISIMLAR	230.000
KOCASİNAN PARKI	20.000
YAVUZ SELİM PARKI	30.000
TOKİ PARKLARI	94.000
TUNA PARKI	45.000
DEMİRCİLER PARKI	50.000
PASTIRMACILAR PARKI	60.000
KARTAL ŞEHİTLİK	40.000
SERA-FİDANLIK	40.000
SEYYİD-İ BURHANETTİN MEZARLIĞI	80.000
SÜMER KAMPÜSÜ	100.000
HUNAT-TÜRBE(18.000+10.000)	28.000
HUZUREVİ ÇEVRESİ	72.000
BELEDİYE ÇEVRESİ	20.000
KADİR HAS STADYUM ÇEVRESİ	35.000
ESKİ TERMİNAL YANI	6.500
DOĞU TERMİNALİ ÇEVRESİ	3.000
ALTINOLUK HOBİ BAHÇESİ	50.000
BEŞTEPELER HOBİ BAHÇESİ	50.000
KARPUZATAN HOBİ BAHÇESİ	165.000
SELÇUKLU HOBİ BAHÇESİ	50.000
CIRGALAN HOBİ BAHÇESİ	**100.000**
KARPUZATAN ATÖLYE YANI	7.000
HUZUREVİ ÇEVRESİ	1.600
ESKİ SANAYİ KAYMEK ÇEVRESİ	**2.000**
TOKİ KAYMEK ÇEVRESİ	**2.000**

TOPLAM	**3.126.100**
ORTA REFÜJLER	**ALANLAR (M²)**
MEYDAN KALE, TÖREN ALANI (29.000+6.000)	35.000
SANAYİ ODASI - KARTAL	24.900
HAVA ALANI- ÇEVRE YOL	48.000
KANUNİ CAD.	4.000
AHİ EVRAN CAD.	13.000
ÇEVRE YOL (MİM. KAVŞAĞI - PASTIRMACILAR)	129.500
ŞEKER FABRİKASI ÖNÜ	25.000
NAZIMBEY CAD.	8.000
ERKİLET - YEŞİL MAH. - SÜMER	**45.500**
TUNA CAD.18. CAD. 30 AĞUSTOS	16.600
HİSARCIK - KARTAL KAVŞAĞI	33.300
MİM. KAVŞAĞI - BEYAZ ŞEHİR ARASI	16.000
MEZARLIK - HACILAR YOLU	10.000
TURGUT REİS - KALDIRIM - BAĞDAT CAD.	30.600
KARTAL - TALAS	20.600
KOMANDO CAD.	7.200
GESİ KAVŞAĞI - TOKİ	21.100
SERBEST BÖLGE KAVŞAĞI	31.500
GÜLTEPE PERKI YANI(KAYEMA ÖNÜ)	3.800
KARPUZATAN HOBİ BAHÇESİ ÖNÜ ORTA REFÜJ	4.200
MİMARSİNAN KÖPRÜLÜ KAVŞAK	6.400
ÇEVREYOL KÖPRÜLÜ KAVŞAK	16.000
IHLAMUR CADDESİ	8.400
MİMARSİNAN YOLU ORTA REFÜJ	14.000
KALDIRIM CAD.	18.000
TACETTİN VELİ CAD.	3.000
RAYLI SİSTEM	150.000
HACILAR YOLU-SEHER BULVARI KAVŞAK	5.000
ORGANİZE SANAYİ SERBEST BÖLGE YOLU	10.000
KUZEY ÇEVRE YOLU-NUH NACİ YAZGAN ÜNİVERSİTE KAVŞAK	27.000
ORGANİZE SANAYİ GİRİŞ	**2.000**
TALAS YOLU –HAVA İKMAL ARASI	**20.000**
MUHSİN YAZICIOĞLU BULVARI	**4.000**
ESKİ TERMİNAL-ÇEVREYOL (ANA TAMİR)	**5.000**
TOPLAM	**816.600**
AĞAÇLANDIRMA ALANLARI	**ALANLAR (M²)**
KUŞCU AĞAÇLANDIRMA	400.000
ALİ DAĞI AĞAÇLANDIRMA	1.100.000
HİSARCIK YOLU AĞAÇLANDIRMA	17.600
KIRANARDI KENT ORMANI (AĞAÇLIK ALAN)	500.000
TOPLAM	**2.017.600**
GENEL TOPLAM	**5.960.300**

FİDAN , SÜS BİTKİSİ DİKİMİ VE ÇİÇEKLENDİRME FAALİYETLERİ

FİDAN VE SÜS BİTKİSİ DİKİMİ

Fidan ve süs bitkisi dikimi; mevcut park ve orta refüjlerde yenileme ve yeni yapılan park ve orta refüjlere dikilen fidan ve süs bitkilerini kapsamaktadır.Genellikle kullanılan fidanlar, sedir,kara çam,sarıçam,mavi ladin,batı ladini, top akasya, çınar,ıhlamur,süs eriği,dişbudak,kestane vb.,kullanılan süs bitkileri ise gül, şimşir, berberis, ateş dikeni, koton astır, yayılıcı ardıç, mazı, kartopu, Japon ayvası, süs kirazı vb. dir.

2012 yılında 20.000 adet süs bitkisi,13.000 adet fidan dikimi yapılmıştır.Ayrıca vatandaşlar ve diğer kamu kurum ve kuruluşlarından gelen talepler değerlendirilerek 31.000 adet fidan ve süs bitkisi dağıtılmıştır.Toki Kaymek açılışında 5.000 adet fidan vatandaşlara dağıtılmıştır.Yeni yapılan raylı sistem güzergahında bulunan , yaklaşık 435 adet ağaç, Kocasinan parkına ve bölgedeki eğitim kurumlarına taşınmıştır.

Park, orta refüj ,raylı sistem ve yeşil alanlar için kullanılacak olan ; fidan , süs bitkileri,mevsimlik çiçek ve lale soğanı, doğrudan temin ve ihale yöntemiyle alınarak,Daire başkanlığımıza bağlı fidanlık ve serada bakımları yapılmaktadır.Ayrıca fidanlığımızda iç mekan süs bitkileri üretilmektedir.

AĞAÇLANDIRMA FAALİYETLERİ

ALAN ADI	DİKİLEN FİDAN VE SÜS BİTKİSİ (ADET)
Park ,orta refüjlerimize ve yeni yapılan parklara	20.000 (Süs Bitkisi)
Park , orta refüjlerimize ve yeni yapılan parklara	13.000 (Fidan)
Vatandaşlar ve diğer kamu kurum ve kuruluşları	31.000 (Fidan ve Süs Bitkisi)
TOPLAM	64.000 (Fidan Ve Süs Bitkisi)

MEVSİMLİK ÇİÇEK DİKİMİ

Şehir merkezindeki orta refüj ve kavşaklarda bulunan çiçekliklere ve parklara 900.000 adet mevsimlik çiçek (menekşe, çuha, ipek, yıldız çiçeği, petunya, pervane, horoz ibiği, ateş çiçeği, mine, aslanağzı, top kadife, kasımpatı, süs lahanası vb.) dikimi yapılmıştır.

Ayrıca 480.000 adet lale soğanı ve sümbül soğanı dikimi yapılmıştır.

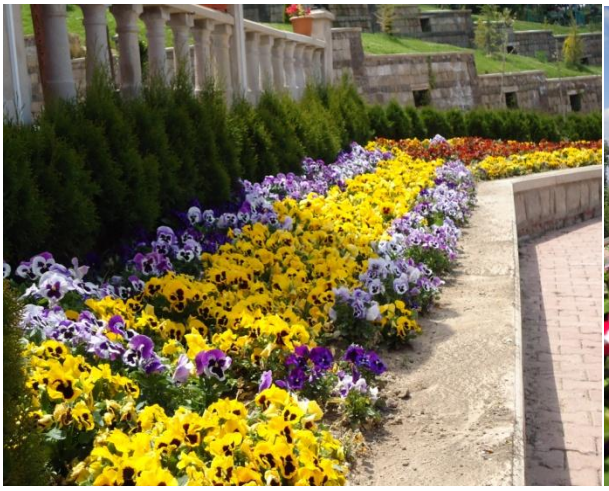

ÇİM EKİM FAALİYETLERİ

Yıl içerisinde 78.000 m² çim ekimi yapılmıştır.Çim ekilen alanlarda,ekim öncesi alanın hazırlanması aşamasında ,toprak dolgu ve tesviye işlemleri yapılmış olup,yanmış hayvan gübresi kullanılarak ekimler yapılmıştır.Çim ekilen alanlarda yaklaşık 30.000 m³ (1.500 tır) toprak kullanılmıştır.

Ayrıca organize sanayi girişine 7.000 m² alana Hydroseeding (püskürtme çim) sistemi ile çim ekimi yapılmıştır.

ÇİM EKİLEN ALANLAR	ALANLAR (M²)
Toki Kaymek bahçesi	1.000
Eski terminal –çevreyolu (ana tamir)	3.000
Eski sanayi Kaymek	1.000
Muhsin Yazıcıoğlu Bulvarı	4.000
Erkilet yolu orta refüj	2.000
Karayolları kavşağı	1.000
Talas spor tesisleri	3.000
Sanayi girişi (petrol önü)	500
Cırgalan hobi bahçesi etrafı	2.500
Organize sanayi giriş-Anbar arası	3.000
Anlar - Belsin arası	1.000
Mimsin kavşağı	500
Mimarsinan Kavşağı	200
Fuar kavşağı	300
Erkilet yolu orta refüj (polis okulu önü)	500
Anbar yeni kavşak	1.000
Erkilet yolu orta refüj (çocuk hastanesi önü)	1.000
Kartal-kümbet çevresi	10.000
Talas yolu - hava ikmal arası	13.000
Eğitim kurumları alanları	29.500
TOPLAM	**78.000**

İLAÇ, GÜBRE VE BUDAMA FAALİYETLERİ

Yeni ekimi yapılan çim alanlarımızda 300 kg taban gübresi,1.170 kg yavaş eriyen gübre,1.500 kg besleme gübresi kullanılmıştır.Güllerde 200 kg mikro element karışımlı toz gübre kullanılmıştır. Ayrıca Ali dağında yeni dikilen fidanlara 340 litre köklendiricili sıvı gübre kullanılmıştır.

Parklar,kaldırımlar,orta refüjler ve yürüyüş alanlarında bulunan yabancı otlara karşı yaklaşık 1.500 litre herbisit (yabancı ot mücadele ilacı) kullanılmıştır. Alanlarımızda bulunan ağaçlara 153 litre. kış mücadele yağı , 200 litre insecticid, 4 kg fungusit ,yeni dikilen fidanlarda 80 litre humic asit kullanılmıştır.

Parklar,orta refüj ve kaldırımlarda bulunan ağaçlarımızda, ilkbahar ve sonbahar dönemlerinde gerekli bakım ve şekil budaması yapılmıştır.Ayrıca budamalarda 18 kg aşı macunu kullanılmıştır.

DİĞER FAALİYETLER

Yıl içerisinde bakımını yaptığımız toplam 5.960.300 m² alanda temizlik,sulama, ilaçlama ,gübreleme,toprak tesviye,çim biçime, elektrik ve su arızaları,kaynak işleri, boya vb. işler aksatılmadan yapılmıştır. Bu işlerin yapılmasında hizmet alımı yoluyla 453 kişi ve 49 belediye personeli (sözleşmeli,kadrolu,memur) olmak üzere toplam 502 kişi ile hizmet verilmektedir.

Park ve mesire alanlarında mevcut olan bank,çöp sepeti,piknik masası,çocuk oyun grupları,spor aletleri gibi park donatılarından kırılan,yıprananların tamir ve bakım işleri yapılıp, ihtiyaç olan yerler yenileriyle değiştirilmiştir. Kadir Has Kültür parkı, Beştepeler mesire alanı, Mimarsinan parkı ve Cırgalan hobi bahçesine 4 adet gemi modelli çocuk oyun grubu kurulmuştur. Ayrıca mevcut süs havuzların tamir ve bakımı yapılarak düzenli olarak çalışması sağlanmıştır.

Park ve orta refüjlerimizde yeşil alanların çim biçimi 30 kişilik ekip , 20 adet çim biçme makinesi ve 8 adet sırt tırpanı ile düzenli olarak yapılmıştır. Çim biçimine nisan ayı itibari ile başlanmış ve kasım ayına kadar devam etmiştir.

Yeni yapılan yeşil alanların su tesisatı çekilmiş olup,mevcut yeşil alanlarda su arızaları yıl boyunca düzenli olarak giderilmiştir. Yeşil alanların sulamasına mayıs ayı itibariyle başlanmış,ekim ayına kadar devam etmiştir.Sulama imkanı olmayan yeşil alanlar,sulama arazözleri ile sulanmıştır.

2012 yılında Selçuklu, Beştepeler, Altınoluk, Karpuzatan ve Cırgalan hobi bahçelerinin bakım ve tahsisi Daire Başkanlığımızca yapılmıştır.

2012 yılında Cırgalan hobi bahçesinin eklenmesiyle toplam 415.000 m² de 1787 adet hobi bahçelerinin tahsis ve bakımı yapılmıştır. Cırgalan hobi bahçesine 07-05-2012 tarihinde kura çekilişi yapılmış olup,mayıs sonuna kadar 458 adet hobi bahçesi tahsis edilmiştir. Cırgalan hobi bahçesine 2 adet çocuk oyun grubu kurulmuştur.

Mevcut yeşil alanlarımızla ilgili vatandaşlardan gelen şikayet ,dilek ve öneriler değerlendirilmiştir.

2011-2012 YILI FAALİYET SONUÇLARI KARŞILAŞTIRMA

FAALİYETLER	2011	2012
Bakımı yapılan yeşil alan miktarı (m²)	5.824.800	5.960.300
Çim ekimi miktarı (m²)	113.950	78.000
Fidan ve süs bitkisi dikim miktarı (adet)	68.000	64.000
Çiçek dikimi miktarı(adet)	880.000	900.000
Lale ve sümbül soğanı dikim miktarı(adet)	516.000	480.000

BÜTÇE BİLGİ ÖZETİ

HARCAMA KALEMİ	HARCAMA KALEMİ ADI	2012 YILI NET BÜTÇE ÖDENEĞİ	2012 YILI GİDER
1	Personel Giderleri	186.525,00	142.123,73
2	SGK Devlet Primi Giderleri	30.959,00	21.571,82
3	Mal ve Hizmet Alım Giderleri	14.375.301,00	12.454.868,56
5	Cari Transferler	0,00	0,00
6	Sermaye Giderleri	550.000,00	265.193,84
7	Sermaye Transferleri	0,00	0,00
8	Borç Verme	0,00	0,00
9	Yedek Ödenekler	0,00	0,00
GENEL TOPLAM		**15.142.785,00**	**12.883.757,95**

1.HUKUK MÜŞAVİRLİĞİ

Belediyemizin taraf olduğu davalarda belediyemiz hak ve menfaatlerini korumak. Belediyemiz alacaklarının icra yolu ile tahsilini sağlamak. Belediyemiz birimlerine hukuki danışmanlık hizmeti vermek. Meclis ve Encümen gündemlerini hazırlamak, kararları ve komisyon raporlarını Yazmak, yazılan kararları ve gündemleri ilgili yerlere dağıtmak gibi görevlerimizi yerine getirerek aşağıdaki faaliyetlerimizi gerçekleştirmiş bulunmaktayız. Arz ederim.

FAALİYETLER VEYA HİZMETLER

ADLİ YARGIDA GÖRÜLEN DAVALAR

1- Kamulaştırma bedelinin tescil ve tespiti,
2- Kamulaştırmasız el atma nedeni ile tazminat,
3- İş Hukukundan doğan davalar,
4- Sulh Hukuk Mahkemesinde görülen davalar,
5- Rucuan alacak,
6- İhale mevzuatından doğan davalar,
7- Ceza Mahkemelerinde görülen Ceza Kanunundan ve idari para cezalarından doğan davalar,
8- İcra ve İflas Kanunundan doğan davalar,

2012 yılında açılan dava sayısı 704 adet olup, karara çıkanlar ve geçen yıldan gelenlerde dikkate alındığında görülmekte olan toplam adli dava sayısı 633 adettir.

İDARİ YARGIDA GÖRÜLEN DAVALAR

1- İmar Mevzuatından doğan davalar,
2- Personel mevzuatından doğan davalar,
3- 5216 sayılı kanununun uygulamasından doğan davalar,
4- Hizmet kusurundan dolayı açılan tazminat davalarıdır.

2012 yılında açılan idari dava sayısı 63 olup, geçen yıllardan devam eden dosya sayısı ile toplam derdest idari dava sayısı 116 dır.

Derdest davaların duruşmalarına girilmiş, keşiflerine gidilmiş, kararların temyiz, tahsil ve tediye işlemleri yapılmıştır.

Vergi ve İdare Mahkemelerinde bulunan davalara cevap verilip, duruşması olanlara girilmektedir.

2-İCRA TAKİBİ FAALİYETLERİ

1.Hukuk Müşavirliğinin görevlerinden önemli bir bölümünü de icra takipleri oluşturmaktadır.

İcra takibine konu olan belediye alacakları çeşitli kaynaklardan doğmaktadır. Bu alacaklar belediyemizin taşınmazlarından doğan kira gelirleri olabileceği gibi belediye faaliyetlerinden, kanunlardan veya sonuçlanan dava dosyalarından da kaynaklanmaktadır.

Bu alacaklardan dava dosyalarından kaynaklananlar için re'sen, diğer alacaklar için ise ilgili birimden gelen yazı üzerine harekete geçilir. Ayrıca, belediyemiz bünyesinde bulunan Tahsilat servisi de yasa ile münhasıran kendisine bırakılanlar dışında tahsilde zorlandığı alacakların icra yolu ile tahsilinin sağlanması için 1.Hukuk Müşavirliğine başvurur.

1.Hukuk Müşavirliği belediyemiz alacakları konusunda icra takibi yaptığı gibi belediyemize karşı yapılan her türlü icra takibinde de belediyemizin haklarının korunması, borç yükünün azaltılması için gereken yasal savunmaları yerine getirmektedir.

Servisimiz icra takibi işlemini adli icra dairelerine yaptığı başvuru ile başlatır. İcra takibi başladıktan sonra da icra süresince dosyalar takip edilerek borçluyu ödemeye zorlayacak haciz, cebri satış v.b işlemleri titizlikle uygular. İcra takibinde esas olan belediye alacağının istenen şekilde ve kısa sürede tahsil edilmesidir.

Borçlulardan gelen talepler doğrultusunda, mevzuatın izin verdiği ölçüde yapılan taksitlendirmelerde ise yapılan taksitlerin vadesinde ve taahhüt edilen miktara uygun olarak ödenmesini takip eder. Bu yolla da icra takibini sonuçlandırır.

İcra takibi çalışmalarımız servisimiz dâhilinde görevli avukatlar ve icra takip memuru aracılığıyla yapılmaktadır.

2012 yılında açılan icra dosya sayısı **93**'dür. **150** adet icra dava dosyası derdesttir.

2 adet icra takibinde ise borçlu tarafından, borca itiraz edildiğinden davalar açılmış, duruşmaları devam etmektedir.

3-HUKUKİ DANIŞMANLIK FAALİYETİ

2012 yılında Müşavirliğimizce muhtelif birimlerimizden gelen görüş istemleri değerlendirilerek mütalaa düzenlenmiştir. Düzenlenen hukuki görüş sayısı 4 adettir.

Servisimizden şifahi olarak bilgi alış verişi yapılmış, vatandaşlar tarafından şifahi sorulan sorular cevaplandırılmıştır. Bu şekilde birçok konunun davasız ve icrasız sonuçlanmasına gayret edilmiştir.

4-MECLİS VE ENCÜMEN FAALİYETLERİ

Büyükşehir Belediye Meclisi, 5216 Sayılı Kanunun 13. maddesine uygun olarak 2012 yılı içerisinde 12 Meclis toplantısında 24 oturum yapmıştır. Bu toplantılarda, gündeminde bulunan konuları görüşerek 879 adet karar almıştır.

MECLİS GÜNDEMİ

Meclise havale edilen konular, havale tarih sırasına göre numaralandırılarak oluşturulan gündem ve dosyası, toplantı tarihinden 3 gün önce meclis üyelerine gönderilmiş ve Belediyemizin www.kayseri.bel.tr internet adresinde yayınlanmıştır.

MECLİS TOPLANTISI

Belediye Meclisi, ayda 1 kez (her ayın 2. Pazartesi günü) toplanarak gündeminde bulunan konuları görüşüp karara bağlamıştır.

MECLİS KARARLARININ YAZILMASI

Toplantı bitiminde alınan kararlar yazılı şekle dönüştürülerek imzaya sunulmuştur.

MECLİS KARARLARININ DAĞITIMI

Kararın 1 sureti karar aslı olarak dosyasına takılmıştır. 1 sureti ise, ekinde evrakları ile birlikte ilgili servisine, 1 sureti de Vilayet Makamına gönderilmiştir. Kararların bir nüshası da Belediyemiz ilan panosunda halkın göreceği şekilde ilan edilmiştir. Ayrıca Meclis karar özetleri, Belediyemizin internet adresinde yayınlanmıştır.

Yapılan meclis toplantılarına ait meclis tutanakları, bir sonraki meclis toplantısında okunup onaylanmak üzere meclise sunulmuştur.

İHTİSAS KOMİSYON TOPLANTILARI

İMAR BAYINDIRLIK KOMİSYONU

2012 yılı içerisinde 52 defa toplanarak, tanzim edilen 357 adet komisyon raporunu meclise sunmuştur.

EĞİTİM, KÜLTÜR VE SPOR KOMİSYONU

2012 yılı içerisinde 7 defa toplanarak, tanzim edilen 22 adet komisyon raporunu meclise sunmuştur.

PLAN BÜTÇE KOMİSYONU

2012 yılı içerisinde 19 defa toplanarak, tanzim edilen 25 adet komisyon raporunu meclise sunmuştur.

ULAŞIM KOMİSYONU

2012 yılı içerisinde 1 defa toplanarak, tanzim edilen 2 adet komisyon raporunu meclise sunmuştur.

ÇEVRE KOMİSYONU

2012 yılı içerisinde 2 defa toplanarak, tanzim edilen 3 adet komisyon raporunu meclise sunmuştur.

DENETİM KOMİSYONU

2012 yılı içerisinde 12 defa toplanarak, tanzim edilen 2 adet komisyon raporunu meclise sunmuştur.

Ayrıca oluşturulan komisyon raporları ilgili ayın meclis gündemi ile birlikte Belediyemizin www.kayseri.bel.tr internet adresinde yayınlanmıştır.

Büyükşehir Belediyesine bağlı İlçe ve İlk Kademe Belediyelerinden gelen meclis kararları, 5216 Sayılı Kanunun 14. maddesi gereğince, Büyükşehir Belediye Başkanına onaylatılarak, ilgili belediyelerine gönderilmiştir.

2011 ve 2012 yıllarında, Meclis ve Komisyonlarda yapılan işlemlerin dağılımı;

YAPILAN İŞLEM	2011		2012	
	OTURUM	KARAR	OTURUM	KARAR
MECLİS	22	843	24	879
İMAR VE BAYINDIRLIK KOMİSYONU	62	364	52	357
EĞİTİM, KÜLTÜR VE SPOR KOM.	11	23	7	22
PLAN VE BÜTÇE KOMİSYONU	10	21	19	25
ULAŞIM KOMİSYONU	2	3	1	2
ÇEVRE KOMİSYONU	-	-	2	3
DENETİM KOMİSYONU	14	2	12	2

ENCÜMEN GÜNDEMİ

Encümene havale edilen konular, havale tarih sırasına göre numaralandırılarak oluşturulan gündem ve dosyası, toplantı tarihinden 1 gün önce encümen üyelerine gönderilmiştir.

Ayrıca; ihale kararı olan konularda, ihalenin güvenliğinin sağlanması için Vilayet Makamı ile yazışmalar yapılmış ve ihale tutanakları hazırlanmıştır.

ENCÜMEN TOPLANTISI

Belediye encümeni, haftada 1 kez (Çarşamba günleri saat 13:30'da) toplanarak gündeminde bulunan konuları görüşüp karara bağlamıştır.

ENCÜMEN	2011 YILI	2012 YILI
OTURUM SAYISI	52	51
KARAR SAYISI	1259	1555

ENCÜMEN KARARLARININ YAZILMASI

Toplantı bitiminde alınan kararlar yazılı şekle dönüştürülerek, 1 sureti karar aslı olarak dosyasına takılır.

ENCÜMEN KARARLARININ DAĞITIMI

1 sureti, ekinde evrakları ile birlikte ilgili servisine gönderilir.

KARAR TEBLİĞ İLMUHABERLERİ

Ceza takdir edilen kararlar ise, "Karar Tebliğ İlmühaberleri" 3 suret olarak düzenlenip imzalandıktan sonra, iki sureti ilgili encümen kararı ve evrakları ekinde zimmetle teslim edilmiştir.

KARAR TEBLİĞ İLMUHABERİ	2011 YILI	2012 YILI
	340	677

KARAR ÖZETLERİ

Encümen'e havale tarih sırasına göre, Encümen Karar Defteri'ne oturum sayısı belirtilerek kaydedilen evrakların özetleri karşılarına yazılıp, encümen üyelerince imzalanarak kapatılmıştır.

GENEL BİLGİ ÖZETİ

	2012 YILI
AÇILAN DAVA SAYISI	767
İCRA DOSYA SAYISI	93
DERDEST DAVA SAYISI	633
TOPLAM KARAR SAYISI	*274*
ÖDENEN İLAM BEDELİ	26.394.354,63
ENCÜMEN KARAR SAYISI	1554
MECLİS KARAR SAYISI	879
KOMİSYON RAPORLARI SAYISI	411

BÜTÇE BİLGİSİ ÖZETİ

HARCAMA KALEMİ	HARCAMA KALEMİ ADI	2012 YILI NET BÜTÇE ÖDENEĞİ	2012 YILI GİDER
01	Personel Giderleri	388.233,00	361.918,01
02	SGK Devlet Primi Giderleri	64.693,00	55.738,38
03	Mal Ve Hizmet Alım Giderleri	4.234.132,00	3.910.290,23
05	Cari Transferler	0,00	0,00
06	Sermaye Giderleri	39.997.995,00	27.404.878,63
07	Sermaye Transferleri	0,00	0,00
08	Borç Verme	0,00	0,00
09	Yedek Ödenekler	0,00	0,00
GENEL TOPLAM		**44.685.053,00**	**31.732.825,25-**

ÖZEL KALEM MÜDÜRLÜĞÜ

Başkanımızın haftalık olarak düzenlenen programlarını aksatmadan uygulanması için azami gayret ve titizlik gösterilmiştir.

Başkanlık makamına gerek yazılı, gerek sözlü ve gerekse posta yoluyla yapılan istek ve şikâyetler titizlikle incelenip gerekli mercilere iletilmek suretiyle hızlı bir şekilde sonuçlandırılarak başvuru sahiplerine en kısa zamanda iletilmiştir.

Başkanın telefon, ziyaretçi ve randevu trafiğinin ayarlanması, Başkan adına yapılan toplantıların tertip edilmesi, Belediye hizmetlerinin açılış törenlerinin Başkan adına düzenlenmesi, Başkanın katılımının sağlanması ve bunlara bağlı hizmetlerin yürütülmesi, yurt dışı seyahatlerinde iletişim ve gidiş-geliş ile ilgili hizmetlerin yerine getirilmesi, gerektiğinde Belediye içerisindeki bütün birimlerle her türlü irtibatın sağlanması, resmi kurum ve kuruluşlarla olan yazışma ve diğer irtibatların Başkanlık adına yapılması veya Başkanın yurt içi ve yurt dışından gelen misafirler için her türlü karşılama, ağırlama ve uğurlama hizmetlerinin Başkan adına yerine getirilmesi ve bu konuda gerekli organizasyonun yapılması görevleri yerine getirilmiştir.

Gerek yazılı ve gerekse görsel basın kanalıyla yapılan oturum ve canlı yayın programlarına katılmak suretiyle vatandaşlarımız belediye icraatları konusunda bilgilendirilmiştir.

BÜTÇE BİLGİSİ ÖZETİ

HARCAMA KALEMİ	HARCAMA KALEMİ ADI	2012 YILI NET BÜTÇESİ	2012 YILI GİDER
01	Personel Giderleri	1.028.500,00	745.538,20
02	SGK Devlet Primi Giderleri	48.862,00	48.861,09
03	Mal ve Hizmet Alım Giderleri	2.632.088,00	2.348.538,93
05	Cari Transferler	2.075.000,00	2.010.876,46
06	Sermaye Giderleri	25.000,00	0
07	Sermaye Transferleri	-	-
08	Borç Verme	-	-
09	Yedek Ödenekler	-	-
TOPLAM		**5.809.450,00**	**5.153.814,68**

BASIN YAYIN VE HALKLA İLİŞKİLER ŞUBE MÜDÜRLÜĞÜ

Büyükşehir Belediyesi'nin faaliyetlerinin gerek kitle iletişim araçları gerekse diğer yollarla Kayseri halkına duyurulması, tanıtılması, belediyenin gerçekleştireceği sosyal, kültürel ve toplumsal programlar ile açılış, basın toplantısı, görsel brifing vs. gibi programların organize edilmesi gibi görevleri yerine getirmektedir.

FAALİYETLER VEYA HİZMETLER

1- Basın bülteni hazırlama faaliyeti
2- Medya takip faaliyeti
3- Halkla ilişkiler faaliyeti
4- Organizasyon faaliyeti
5- Beyaz masa faaliyeti
6- Bilgi edinme hizmeti faaliyeti

1- BASIN BÜLTENİ HAZIRLAMA FAALİYETİ

Gerek ulusal gerekse yerel medyaya ulaştırılmak üzere **2012** yılı içerisinde toplam **639** adet basın bülteni hazırlanmıştır. Yazılı ve görsel basına çekilen bu bültenleri destekleyici görüntü ve fotoğraflar da hem elden hem de internet üzerinden basın kuruluşlarına ulaştırılmıştır.

2- MEDYA TAKİP FAALİYETİ

Yerel medyada yayınlanan haber ve köşe yazıları ile eleştiri içeren haber ve yorumlar, günlük olarak takip edilmektedir.

Bu uygulamadan elde edilen verilere göre, **20** ayrı yerel gazetede Büyükşehir Belediyesi ile ilgili haberler arşivlenmektedir.

Belediye başkanımızın gerek yerel gerekse ulusal televizyonlarda katıldığı programlar takip edilmekte ve kayda alınmaktadır. Özellikle ulusal televizyonlarda yaptığı konuşmalar basın bülteni şekline dönüştürülmekte ve olay yerel basın aracılığıyla yeniden Kayseri kamuoyuna aksettirilmektedir. Bunun yanı sıra yerel televizyonlarda belediyemiz hakkında çıkan haber ve yorumlar titizlikle takip edilmekte ve gerektiğinde açıklama gönderilmektedir.

3- HALKLA İLİŞKİLER FAALİYETİ

Gazete ya da televizyonların kuruluş yıldönümleri veya buralarda görev yapan personelin önemli günlerinde tebrik, taziye ya da teşekkür mesajı çekilmekte ve olaya olan duyarlılığımız hissettirilmektedir. Bu konu ile ilgili geçtiğimiz yıl **708** adet mesaj çekilmiştir.

Kamuoyunca anlamlı ve önemli kabul edilen günlerde (bayramlar, kandil günleri vb. gibi) Başkan adına mesaj yayınlanarak konuya olan duyarlılık yansıtılmış ve halkın bu önemli günleri tebrik edilmiştir.

Belediye Başkanımıza ziyarete gelen kişilerin ya da katıldığı programlarda başkanla aynı kareye giren şahısların fotoğrafları, Başkan adına ilgili şahıslara ulaştırılmıştır.

4- ORGANİZASYON FAALİYETİ

Belediyemiz tarafından gerçekleştirilen açılış, toplantı, panel, görsel brifing gibi programlarda tören alanının süslenmesi, ses düzeninin sağlanması, basın mensuplarının alana

ulaştırılması, protokolün ağırlanması ve törenin duyurulması gibi konularda aktif görevler yerine getirilmektedir. 2012 yılında birçok tören, program, görsel brifing ve basın toplantısına imza atılmıştır. Bunlardan Erciyes Kış Sporları ve Turizm Merkezi'nde gerçekleştirilen 1. Uluslararası Erciyes Kar Festivali ve toplu açılış töreni, Başbakan Recep Tayyip Erdoğan'ın katılımıyla Kayseri'de Büyükşehir Belediyesi ve ilçe belediyelerce yapımı tamamlanan yaklaşık 140 milyon liralık yatırımın açılış töreni, Kadir Has Kongre ve Spor Merkezi'nde içerisinde bulunan Sağlık ve Yaşam Merkezi Bay-Bayan Fitness Salonu'nu, KAYMEK TOKİ, KAYMEK Erkilet ve Büyükşehir Belediyesi tarafından KAYMEK ve Gülen Yüzler İhtisas Merkezi'ne dönüştürülen eski itfaiye binasının açılışları ilk akla gelen önemli etkinliklerdir.

5- BEYAZ MASA FAALİYETİ

Alo Belediye Hattı'na mesaj bırakarak, telefon açarak ya da bizzat gelerek bildirilen **637** adet şikâyet çözüme kavuşturulmuştur.

Elektronik posta yoluyla iletilen **2.153** adet başvuruya işlem yapıldı ve vatandaşların çeşitli konulardaki istek ve şikâyetlerini çözüm getirilmiştir.

Vatandaşların belediyeye yapacakları başvurularda yardımcı olmak amacıyla çeşitli konuları içeren **6.945** adet dilekçe ücretsiz olarak yazılmıştır.

Başkanlık İletişim Merkezi (BİMER)'den gelen **305** adet başvuru sonuçlandırılarak BİMER ve başvuru sahiplerine bilgi verilmiştir.

Başkan adına toplam **11 bin 752** adet taziye ve tebrik mesajı gönderilmiştir.

6- BİLGİ EDİNME HİZMETİ FAALİYETİ

Bilgi Edinme Hakkı Kanunu'na istinaden birimimize gelen **326** adet talep çeşitli birimlere iletilmiş ve sonuçlandırılarak talepte bulunan kişi ve kurumlara elektronik ya da normal posta yoluyla gönderilmiştir.

BÜTÇE BİLGİSİ ÖZETİ

HARCAMA KALEMİ	HARCAMA KALEMİ ADI	2012 YILI NET BÜTÇE ÖDENEĞİ	2012 YILI GİDER
01	Personel Giderleri	33.085,00	31.508,94
02	SGK Devlet Pirim Gid.	5.807,00	4.202,31
03	Mal ve Hizmet Alım Gid.	726.051,00	428.355,01
05	Cari Transferler	100.000,00	18.184,81
06	Sermaye Giderleri	230.000,00	42.480,00
07	Sermaye Transferleri	0,00	0,00
08	Borç Verme	0,00	0,00
09	Yedek Ödenekler	0,00	0,00
	TOPLAM	**1.094.943,00**	**524.731,07**

SİVİL SAVUNMA UZMANLIĞI

1-Belediyemiz Sivil Savunma Planında görevli olan ve Belediye Personeline Yangın Tatbikatı verilmiştir.

2-Belediyemiz hizmet binası, asfalt şantiyesi, parklar, hobi bahçeleri, kütüphaneler, konservatuar, tiyatro ve alt geçitlerde bulunan çeşitli ebat ve hacimlerdeki yangın tüplerinin yıllık bakım ve kontrolleri yaptırılmış olup eksiklikleri giderilmiştir.

3-**Acil kurtarma ve yardım ekipleri planı** yeniden güncellenerek **İl Afet Acil Durum Müdürlüğüne** gönderilmiştir.

4-Belediye Hizmet Binası "**Sabotaj Planı**" hazırlanarak **İl Emniyet Müdürlüğüne** gönderilmiştir.

5-24 saat sürekli çalışma planı güncellenerek **İl Afet Acil Durum Müdürlüğüne** gönderilmiştir.

5- Olağanüstü hallerde kullanılmak üzere moloz döküm yerleri, mezarlık yerleri, alternatif yollar, toplanma merkezlerinin tespiti ile ilgili çalışmalar İl Detay Planı esas olmak üzere yapılmış olup İl Afet ve Acil Durum Müdürlüğüne gönderilmiştir.

BÜTCE BİLGİ ÖZETİ

HARCAMA KALEMİ	HARCAMA KALEMİ ADI	2012 YILI NET BÜTÇE ÖDENEĞİ	2012 YILI GİDER
1	Personel Giderleri	45.439,00	45.437.18
2	SGK Devlet Primi Giderleri	8.232,00	8.200.13
3	Mal ve Hizmet Alım Giderleri	93.829,00	3.426.68
5	Cari Transferler	0,00	0,00
6	Sermaye Giderleri	0,00	0,00
7	Sermaye Transferleri	0,00	0,00
8	Borç Verme	0,00	0,00
9	Yedek Ödenekler	0,00	0,00
GENEL TOPLAM		**147.500,00**	**57.063.99**

2-PERFORMANS SONUÇLARI TABLOSU VE PERFORMANS SONUÇLARININ DEĞERLENDİRİLMESİ

1-ÇEVRE KORUMA VE KONTROL DAİRESİ BAŞKANLIĞI

Kayseri'de çevre ve halk sağlığını koruyarak standartların üzerine çıkarmak			
Entegre atık yönetim planının hazırlanarak Çevre ve Orman Bakanlığına gönderilmiştir. Yönetim planında yer alan hususların gerek idaremiz tarafından gerekse merkez ilçe belediyeleri tarafından uygulanmasının sağlanması.			
Etkili katı atık yönetiminin sağlanması	2012 HEDEF	2012 GERÇEKLEŞEN	GERÇEKLEŞME YÜZDESİ %
Depolanan katı atık miktarı (ton/gün)	1.250	875	70
Katı atık depolama alanı sayısı	1	1	100

PERFORMANS TABLOSUNUN DEĞERLENDİRİLMESİ

PERFORMANS HEDEFİ : Etkili katı atık yönetiminin sağlanması

AÇIKLAMA

1- Depolanan katı atık miktarı (ton/gün) : Depo sahasına konulan kantar ile daha önceden araç kapasitesine göre yapılan hesap netleştirildi.

2- Katı atık depolama alanı sayısı : Atık depo sahamız faaliyetine devam ediyor.

Kayseri'de çevre ve halk sağlığını koruyarak standartların üzerine çıkarmak			
Düzensiz çöp depolama alanının rehabilitasyonu ve enerji elde ederek ülke ekonomisine katkı sağlanması			
Mevcut sahanın rehabilitasyonunu yapmak ve enerji elde etmek.	2012 HEDEF	2012 GERÇEKLEŞEN	GERÇEKLEŞME YÜZDESİ %
Rehabilitasyonu yapılan düzensiz çöp depolama alan sayısı	1	1	100
Rehabilitasyonu yapılan alan miktarı (Ha)	3		50
Alandan elde edilen enerji (kw/yıl)	-	12.173.764	

PERFORMANS TABLOSUNUN DEĞERLENDİRİLMESİ

PERFORMANS HEDEFİ : Mevcut sahanın rehabilitasyonunu yapmak ve enerji elde etmek.

AÇIKLAMA

1-Rehabilitasyonu yapılan düzensiz çöp depolama alan sayısı : Tüm sahada rehabilitasyon çalışmaları devam etmektedir.

2-Rehabilitasyonu yapılan alan miktarı (Ha) : Elektrik üretimi için gerekli olan metan gazı kısım kısım toplandığı için belli bir miktarı sahanın rehabilite edildi.

3-Alandan elde edilen enerji (kw/yıl) : Düzensiz çöp depo sahamızda 2012 yılından itibaren elektrik üretimi gerçekleştirilmektedir

Kayseri'de çevre ve halk sağlığını koruyarak standartların üzerine çıkarmak			
İlimizin hava kalitesini belirleyen kirlilik parametrelerinin Avrupa Birliği normlarına düşürülmesi			
Kayserinin hava kalitesini AB mevzuatı ve dünya sağlık örgütünün öngördüğü şekilde iyileştirmek,	2012 HEDEF	2012 GERÇEKLEŞEN	GERÇEKLEŞME YÜZDESİ %
Katı yakıt satış noktalarında gerçekleştirilen denetim sayısı (adet/yıl)	140	238	170
Analizi yaptırılan yakıt numunesi sayısı (adet/yıl)	75	76	101
Yıllık ortalama havadaki kükürt dioksit (mg/m3)	35	27,5	178
Yıllık ortalama havadaki duman ve asılı partikül (mg/m3)	40	80	Gerçekleştirilemedi
Hava kirliliği ölçüm merkezi sayısı	3	3	100

PERFORMANS TABLOSUNUN DEĞERLENDİRİLMESİ

PERFORMANS HEDEFİ : Kayserinin hava kalitesini AB mevzuatı ve Dünya sağlık örgütünün öngördüğü şekilde iyileştirmek,

AÇIKLAMA

1-Katı yakıt Satış noktalarında gerçekleştirilen denetim sayısı : Hedeflenen denetim sayısının % 170 kadar üstüne çıkılmıştır

2-Analizi yaptırılan yakıt numunesi sayısı (adet/yıl) :Hedeflenen analiz sayısı gerçekleştirilmiştir.

3-Yıllık ortalama havadaki kükürt dioksit (mg/m3) : Kaliteli katı yakıt kullanımını artırarak kükürt oranı istenilen değerlerin altına düşürülmüştür.

4-Yıllık ortalama havadaki duman ve asılı partikül (mg/m3) : Partikül madde miktarını azaltamamamızın sebebini filtre kullanılmaması ve trafiğe çıkan araç sayısının artışı olarak değerlendiriyoruz.

Kayseri'de çevre ve halk sağlığını koruyarak standartların üzerine çıkarmak			
İnsan, çevre ve hayvan sağlığının korunmasına yönelik çalışmalar yapmak			
Doğal çevrenin ve canlı sağlığının korunmasına yönelik uygulamaları ve projeleri etkin bir biçimde yürütmek.	2012 HEDEF	2012 GERÇEKLEŞEN	GERÇEKLEŞME YÜZDESİ %
Bakımı yapılan köpek sayısı	700	1100	160
Kısırlaştırılan köpek sayısı	100	-	-
Aşılanan köpek sayısı	600	700	120
Parazit kontrolü yapılan köpek sayısı	700	700	100
Sahiplendirilen hayvan sayısı	375	840	224

PERFORMANS TABLOSUNUN DEĞERLENDİRİLMESİ

PERFORMANS HEDEFİ : Doğal çevrenin ve canlı sağlığının korunmasına yönelik uygulamaları ve projeleri etkin bir biçimde yürütmek.

AÇIKLAMA

1- Bakımı yapılan köpek sayısı :Bakım yapılan köpek sayısında hedeflerin üstüne çıkılmıştır, sahiplendirilen hayvan sayısının fazlalaşmasından kaynaklanmaktadır

2-Kısırlaştırılan köpek sayısı : 2012 yılı içinde kısırlaştırma çalışması gerçekleştirilemedi.

3- Aşılanan köpek sayısı : Hedeflenen aşı miktarı kadar satın alınan aşı yıl içerisinde bakımı yapılan tüm köpeklere yapılmıştır

4- Parazit kontrolü yapılan köpek sayısı : Tüm köpeklerin parazit kontrolü yapılıp gerekli duyulanlara parazit aşısı yapılmıştır

5-Sahiplendirilen hayvan sayısı : Hedeflerin üstüne çıkılmıştır sene içinde yapılan tanıtım faaliyetlerinden kaynaklandırmaktadır.

Kayseri'de çevre ve halk sağlığını koruyarak standartların üzerine çıkarmak			
Doğal Kaynakların etkin ve verimli kullanılması çevre bilincinin toplumda arttırılması yönündeki projelere destek vermek			
Materyal ve düzenlenen toplantılarla halkın çevre bilincinin geliştirilmesi	2012 HEDEF	2012 GERÇEKLEŞEN	GERÇEKLEŞME YÜZDESİ %
Çevre bilincinin geliştirilmesi için broşür bastırılması	1200	1200	100
Çevre bilincini geliştirmeye yönelik 4 adet toplantı, seminer, panel veya etkinlik düzenlenecek.	4	8	200
İştirak edilen toplantı seminer panel sayısı (adet(/yıl)	30	20	70
Atık kâğıt geri dönüşüm kutusu dağıtılacak (adet/yıl)	1750	500	30
Atık pil toplama kampanyasının okullarda yaygınlaştırılması	50	42	84

PERFORMANS TABLOSUNUN DEĞERLENDİRİLMESİ

PERFORMANS HEDEFİ : Materyal ve düzenlenen toplantılarla halkın çevre bilincinin geliştirilmesi,

AÇIKLAMA

1- Çevre bilincinin geliştirilmesi için broşür bastırılması : Hedeflenen broşür basılarak verilen eğitimlerde dağıtılmıştır.

2- Çevre bilincini geliştirmeye yönelik 4 adet toplantı, seminer, panel veya etkinlik düzenlenecek.Yapılan çalışmalarda sayının artırılması gereği duyulmuştur.

3 - İştirak edilen toplantı seminer panel sayısı (adet(/yıl): Başkanlığımıza ulaşan toplantı, panel ve seminerlerin uygun görülen ve uygun tarihlerde olanlarına katılım sağlanmıştır.

4 - Atık kâğıt geri dönüşüm kutusu dağıtılacak (adet/yıl) : Talepleri değerlendirilmesi sonucu hedeflere ulaşılamadı, ilçe belediyelerin ihtiyacın fazlasını dağıtmalarından kaynaklanmıştır.

5 - Atık pil toplama kampanyasının okullarda yaygınlaştırılması : Hedeflenen sayının gerçekleşmesi için tüm okullarımız ile irtibata geçilmesine rağmen kampanyalara belli sayıda okulumuz iştirak etmiştir.

Kayseri'de çevre ve halk sağlığını koruyarak standartların üzerine çıkarmak			
Cenaze hizmetlerini daha modern ortamda vermek ve mezarlıklarda park-bahçe hizmetlerini etkinleştirmek			
Cenaze Hizmetlerinin hızlı etkin ve modern bir şekilde vermek	2012 HEDEF	2012 GERÇEKLEŞEN	GERÇEKLEŞME YÜZDESİ %
Bakım ve onarımı yapılan mezarlık alanı (m^2)	1.349.200	1.349.200	100
Mezarlık sayısı	6	6	100
İhtiyaca göre mezar yapımını sağlamak	1	1	100
Dikimi yapılacak fidan sayısı	1,5	1,5	100
Günlük defin sayısı	7	7	100
Cenaze yıkama araç sayısı	3	3	100
Cenaze taşıma araç sayısı	6	6	100

PERFORMANS TABLOSUNUN DEĞERLENDİRİLMESİ

PERFORMANS HEDEFİ : Cenaze hizmetlerinin hızlı etkin ve modern bir şekilde vermek

AÇIKLAMA

1-Bakım ve onarımı yapılan mezarlık alanı (m^2) : Hedeflenen alanın bakımı müdürlüğümüzce gerçekleştirilmiştir.

KÜLTÜR VE SOSYAL İŞLER DAİRESİ BAŞKANLIĞI

Şehrimizi kültürel ve sosyal alanda cazibe merkezi haline getirmek			
Belediyemiz tarafından düzenlenen kültürel, sanatsal ve sosyal etkinliklerdeki muhteviyat ve çeşitliliği artırmak			
2012 yılında kültür ve sanat faaliyetleri %2 arttırılacaktır.	2012 HEDEF	2012 GERÇEKLEŞEN	GERÇEKLEŞME YÜZDESİ %
Kültür ve sanat faaliyeti sayısı	265	267	101
Kültür ve sanat faaliyeti artış oranı	2%	2%	100
Kültür ve sanat faaliyetinden elde edilen gelir	43.000,00 ₺	52.250.85₺	122
Kültür ve sanat faaliyeti izleyici sayısı	690.000	691.000	100
Kültür ve sanat faaliyeti izleyici memnuniyeti	95%	95%	100
Kültür ve sanat faaliyeti talebin karşılanma	99%	99%	100
Konservatuarda eğitim alan kursiyer sayısı	5.200	5.210	100
Konservatuardaki bölüm sayısı	15	13	87
Konservatuarda verilen konser ve gösteri	105	106	101
Konser ve gösteri taleplerini karşılama oranı	96%	96%	100
Kursiyer memnuniyeti	98%	98%	100

PERFORMANS TABLOSUNUN DEĞERLENDİRİLMESİ

PERFORMANS HEDEFİ : 2012 yılında kültür ve sanat faaliyetleri %2 arttırılacaktır.

AÇIKLAMA :

1-Performans hedeflerimize ulaşılmıştır.

2-Konservatuarda 15 bölüm açılması planlanmış olup bazı bölümlere yeterli talep olmadığı için 13 bölüm açılmıştır.

Şehrimizi kültürel ve sosyal alanda cazibe merkezi haline getirmek			
Kütüphanelerimizi daha etkin konuma getirmek			
2012 yılında kütüphane hizmetleri için 800 adet kitap satın alınacaktır.	2012 HEDEF	2012 GERÇEKLEŞEN	GERÇEKLEŞME YÜZDESİ %
Satın alınan kitap sayısı	800	1.084	% 135
Kitap sayısı	13.887	13.578	% 98
Okuma salonu sayısı	5	5	% 100
Ziyaretçi sayısı	247.000	261.000	% 105
Ziyaretçi memnuniyeti	97%	97%	% 100
Ziyaretçi taleplerini karşılama oranı	92%	93%	% 101

PERFORMANS TABLOSUNUN DEĞERLENDİRİLMESİ

PERFORMANS HEDEFİ : 2012 yılında kütüphane hizmetleri için 800 adet kitap satın alınacaktır.

AÇIKLAMA :

1-2012 yılında kütüphane hizmetleri için 1.084 adet kitap alınmıştır.
2- Performans hedeflerimize ulaşılmıştır.

Kentlilik kimliğini en üst seviyeye çıkarmak			
Şehrin tarihi ve kültürel kimliğini koruyup gelecek kuşaklara taşımak			
2012 yılında Kayseri Ansiklopedisinin 3. cildi hazırlatılarak okuyucusu ile buluşturulacaktır.	2012 HEDEF	2012 GERÇEKLEŞEN	GERÇEKLEŞME YÜZDESİ %
Kayseri hakkında hazırlanmış ansiklopedi sayısı	3.cilt	-	-
Talep sayısı	1500	-	-
Gelen eleştiri sayısı	-	-	-

PERFORMANS TABLOSUNUN DEĞERLENDİRİLMESİ

PERFORMANS HEDEFI : 2012 yılında Kayseri Ansiklopedisinin 3. cildi hazırlatılarak okuyucusu ile buluşturulacaktır.

AÇIKLAMA:

1-2012 yılında Kayseri Ansiklopedisinin 3. cildinin hazırlatılması işine başlanılmış olup ansiklopedinin. 3.cildi 2013 yılında okuyucuları ile buluşacaktır.

Kentlilik kimliğini en üst seviyeye çıkarmak			
Kültürel, sanatsal ve sosyal amaçlı faaliyetleri en üst seviyeye çıkarmak			
2012 yılında 10.000 adet kitap, 30,000 adet broşür, 20.000 adet afiş basımı ve dağıtımı yapılacak	2012 HEDEF	2012 GERÇEKLEŞEN	GERÇEKLEŞME YÜZDESİ %
Basılan kitap sayısı	10.000	3.250	33
Basılan broşür sayısı	30.000	500	2
Basılan afiş sayısı	20.000	10.110	51

PERFORMANS TABLOSUNUN DEĞERLENDİRİLMESİ

PERFORMANS HEDEFİ : 2012 yılında 10.000 adet kitap, 30.000 adet broşür, 20.000 adet afiş basımı ve dağıtımı yapılacak

AÇIKLAMA:

1-2012 yılında 3.250 adet kitap, 500 adet broşür, 10.110 adet afiş basımı yapılarak dağıtımı gerçekleştirilmiştir.

Erciyes dağını turizm merkezi haline getirmek			
Erciyes dağı turizm master planının en kısa sürede tamamlanması			
Erciyes Dağı Turizm Master Planı çerçevesinde 2011-2012 Kış sezonunda tamamlanacak işlerin hizmete sunulması	2012 HEDEF	2012 GERÇEKLEŞEN	GERÇEKLEŞME YÜZDESİ %
Tamamlanan mekanik tesis hat uzunluğu	5.230 mt	5893,25 mt	113
Hizmet verecek otomatik karlama tesisi kapasitesi	925.000 m^2	925.000 m^2	100
Tamamlanan sosyal tesis adedi	1	1	100
Tamamlanan personel yatakhanesi adedi	1	1	100

PERFORMANS TABLOSUNUN DEĞERLENDİRİLMESİ

PERFORMANS HEDEFİ : Erciyes Dağı Turizm Master Planı çerçevesinde 2011-2012 Kış sezonunda tamamlanacak işlerin hizmete sunulması

AÇIKLAMA:

1-Planlanan hedeflerin tamamı gerçekleşmiştir.

Kayseri halkının ihtiyaç ve talepleri doğrultusunda sosyal mekanlar oluşturmak			
Anadolu harikalar diyarı projesinin en kısa sürede tamamlanması			
Anadolu Harikalar Diyarı projesi kapsamında 2012 yılınla başlaması planlanan işlere başlanması	2012 HEDEF	2012 GERÇEKLEŞEN	GERÇEKLEŞME YÜZDESİ %
Hayvanat bahçesi yapım işi kapsamında reglaj,kazı ve dolgu işlerinin yapılması	5.000 m^2	5.000 m^2	100
Hayvanat bahçesi yapım işi kapsamındaki binalardan temeli atılıp kaba inşaatı tamamlananların sayısı	19	19	100
Buz pisti yapım işinin tamamlanan kısmının yüzdesi	%75	%100	133
1200 kişilik ilave salon yapılması işinin tamamlanma yüzdesi	%10	%95	950
Kale içi restorasyon işinin tamam. yüzdesi	%5	0	0
Tavukçu mahallesinde restore edilecek ev sayısı	1	2	200

PERFORMANS TABLOSUNUN DEĞERLENDİRİLMESİ

PERFORMANS HEDEFİ : Anadolu Harikalar Diyarı projesi kapsamında 2012 yılınla başlaması planlanan işlere başlanması

AÇIKLAMA :

1-Kale içi Restorasyon İşi için 2012 yılındaki %5 lik hedefin sapma nedeni ; Restorasyon projelerinin Kayseri Kültür Varlıklarını Koruma Bölge Kurulu onay işlemlerinin tamamlanmamasıdır.

Standartlar açısından ideale yaklaşmış kentleşmeyi sağlamak					
1/5.000 ölçekli nazım imar planlarının yapılarak, 5 yıl içerisinde planlanabilir alanlarının % 65'nın planlı hale getirilmesi					
2012 yılında 84 km² (8400 ha) alanın 1/5.000 ölçekli nazım imar planı yapılacak.	2012 HEDEF	2012		YÜZDESİ %	
		GERÇL.	DEVAM EDEN	GERÇL.	DEVAM EDEN
1/25000 ölçekli N.İ.P.Mevcut planlanmış alan miktarı	2136 km²	2136 km²	-	%100	-
1/5000 ölçekli Nazım imar planı yapılmış alan miktarı	68.100 ha	75776 ha	695.5 ha	%111,2	%1.02
İlave + Tadilat yapılan alan miktarı (ha)	8400 ha	1798 ha	695.5 ha	%21.4	%8.2

PERFORMANS TABLOSUNUN DEĞERLENDİRİLMESİ

PERFORMANS HEDEFİ : 2012 yılında 84 km² (8400 ha) alanın 1/5.000 ölçekli nazım imar planı yapılacak.

AÇIKLAMA :

1- 1/25.000 ölçekli nazım imar planı Kayseri Büyükşehir Belediyesi hinterlant sınırları içerisindeki tüm alanları kapsamaktadır.

2- 2012 yılı sonu itibariyle 1/5000 ölçekli nazım imar planı bulunan alan miktarı 75776 hektar olup, hedeflenen alan miktarı %111,2 oranla gerçekleşmiştir.

3- 2012 yılı içerisinde ilave nazım imar planı ve plan tadilatlarına konu edilen toplan alan miktarı 1769 hektar olup, planlama hedefimiz %21,4 oranında gerçekleşmiştir. Hedefin beklenen oranın altında gerçekleşmesinin en önemli nedeni ilave imar planı yapılacak alanlardaki kurum görüşlerinin tamamlanmamasıdır.

Tarihi-mimari mirasın korunması ile uyumlu imar gelişimini sağlamak			
Koruma amaçlı imar planlarındaki veya münferit tarihi eserlerin restorasyonu ile 3 yıl içerisinde eski bir Kayseri mahallesi oluşturmak			
2012 yılında Kayseri Sokağı oluşturulmasında 1000 m² alan kamulaştırılacak.	2012 HEDEF	2012 GERÇEKLEŞEN	GERÇEKLEŞME YÜZDESİ %
Kamulaştırılacak alan miktarı	1000 m²	1058 m²	%100

PERFORMANS TABLOSUNUN DEĞERLENDİRİLMESİ

PERFORMANS HEDEFİ : 2012 yılında Kayseri Sokağı oluşturulmasında 1000 m² alan kamulaştırılacak.

AÇIKLAMA :

1- Hedeflenen miktarda kamulaştırma çalışması tamamlanmıştır.

Sosyal, kültürel, ticari ve sportif donatı alanlarını yaygınlaştırmak			
Şehrin gelişimine ekonomik, kültürel ve sosyal yönden katkı sağlamak			
2012 yılında bir alt ticari bölge veya sanayi alanı oluşturmaya yönelik nazım imar planı tamamlanacak.	2012 HEDEF	2012 GERÇEKLEŞEN	GERÇEKLEŞME YÜZDESİ %
Planlanacak alt ticari bölge sayısı	1	1	%100

PERFORMANS TABLOSUNUN DEĞERLENDİRİLMESİ

PERFORMANS HEDEFİ : 2012 yılında bir alt ticari bölge veya sanayi alanı oluşturmaya yönelik nazım imar planı tamamlanacak.

AÇIKLAMA : 1- Mevcut toptan ticaret hal alanı kentin kuzeyine taşınarak ticari bir alt bölge oluşturulmuş, 2012 yılı içerisinde planlanacak ticari bir alt bölge hedefine ulaşılmıştır.

Coğrafi Bilgi Sistemlerinin uygulanmasını ve kullanılmasını yaygınlaştırmak			
Coğrafi Bilgi Sistemleri üzerinden Belediye ile ilgili işlemlere online olarak % 40 ulaşılabilirlik sağlamak			
2012 yılında Coğrafi ve Kent Bilgi Sistemlerinin geliştirilmesi çalışmalarına devam edilecektir.	2012 HEDEF	2012 GERÇEKLEŞEN	GERÇEKLEŞME YÜZDESİ %
Coğrafi bilgi sisteminin kapsadığı alan	2136 km²	2136 km²	100
Toplam mahalle sayısı	234	233	99.6
Toplam bulvar sayısı	75	61	81,3
Toplam cadde sayısı	1.530	1.397	91,3
Toplam sokak sayısı	6.100	5.988	98,2
Toplam bina sayısı	226.000	146.543	64,9
Toplam konut Sayısı	375.000	374.518	99,9
Toplam özel işyeri sayısı	57.205	55.155	96,4
Toplam kamu işyeri sayısı	3.075	2.451	79,7

PERFORMANS TABLOSUNUN DEĞERLENDİRİLMESİ

PERFORMANS HEDEFİ : 2012 yılında Coğrafi ve Kent Bilgi Sistemlerinin geliştirilmesi çalışmalarına devam edilecektir.

AÇIKLAMA :

1-2012 Yılı içerisinde sınırlarda herhangi bir değişiklik yapılmadığından aynı hedef alanında çalışma sürdürülmüştür.

2-2012 yılında mahalle sayısında olması muhtemel bir artış gerçekleşmediğinden hedef tutturulamamıştır.

3-Ulusal adres veri tabanında fazla ve gereksiz yere açılan bulvar bileşenleri silindiğinden bulvar sayısı düşmüştür.

4-2012 yılında yeni cadde öngörüldüğü gibi açılmadığından cadde sayısı açıklandığı şekliyle kalmıştır.

5-2012 yılında sokak sayısı birleştirmeler ve iptaller nedeniyle hedeflenen rakama ulaşılamamıştır.

6-Ulusal adres veri tabanında bulunan eski bina verileri silindiği için hedef tutturulamamıştır.

7-Konut sayıları gerçeğe yakın olarak tahmin edildiğinden hedefe yakın bir gerçekleşme sağlanmıştır.

8-Özel işyerlerinde ise kapanan veya yıkılan sayılar yeni yapılandan fazla olduğu için hedefe gerçekleşmemiştir.

9-Ulusal adres veri tabanındaki eski ve yanlış veriler silinerek düzeltildiği için hedef tutturulamamıştır.

Çarpık kentleşmeyi önlemek					
Her gelir grubuna yönelik konut alanları planlamak ve oluşturmak					
2012 yılı sonuna kadar ihtiyaçlar doğrultusunda her gelir grubuna yönelik çağdaş ve yaşanılabilir, 100 hektarlık konut alanları planlanacak.	2012 HEDEF	2012		YÜZDESİ %	
		GERÇL.	DEVAM EDEN	GERÇL.	DEVAM EDEN
1/5000 ölçekli N.İ.P. toplam planlanacak alan miktarı (ha)	100 ha	76.7 ha	98 ha	%76.7	%98
1/25000 ölçekli N.İ.P. mevcut planlanmış alan miktarı	2136 km²	2136 km²	-	%100	-

PERFORMANS TABLOSUNUN DEĞERLENDİRİLMESİ

PERFORMANS HEDEFİ : 2012 yılı sonuna kadar ihtiyaçlar doğrultusunda her gelir grubuna yönelik çağdaş ve yaşanılabilir, 100 hektarlık konut alanları planlanacak.

AÇIKLAMA :

1- 2012 yılı içerisinde her gelir grubuna yönelik 76.7 hektar ilave konut alanı planlanarak hedefimizi %76.7 oranında gerçekleştirmiş bulunmaktayız. Ancak yıl içerisinde yapılan plan tadilatları ile yeni konut alanları da planlanmıştır. Bu alanlar söz konusu orana dahil değildir.

2- 1/25.000 ölçekli nazım imar planı Kayseri Büyükşehir Belediyesi hinterlant sınırları içerisindeki tüm alanları kapsamaktadır.

Sosyal, kültürel, ticari ve sportif donatı alanlarını yaygınlaştırmak					
Şehrin değişik bölgelerinde gereksinimlere göre sosyal ve kültürel amaçlı donatı alanları planlamak ve gerçekleştirmek.					
2012 yılında 170.000 m² alan kamulaştırılacak.	2012 HEDEF	2012		YÜZDESİ %	
		GERÇL.	DEVAM EDEN	GERÇKL.	DEVAM EDEN
Kamulaştırılacak alan miktarı	170.000 m²	34373.22 m²	135.627 m²	%20.2	%79.8

PERFORMANS TABLOSUNUN DEĞERLENDİRİLMESİ

PERFORMANS HEDEFİ : 2012 yılında 170.000 m² alan kamulaştırılacak.

AÇIKLAMA :

1- Kamulaştırma programında yapılan değişikler nedeniyle performans hedefi %20 oranında gerçekleştirilmiştir..

Çarpık kentleşmeyi önlemek					
Her gelir grubuna yönelik konut alanları planlamak ve oluşturmak					
2012 yılında 2250 hektar alanda ifraz-tevhit haritası yapılacak.	2012 HEDEF	2012		YÜZDESİ %	
		GERÇL.	DEVAM EDEN	GERÇKL.	DEVAM EDEN
İfraz-tevhit yapılacak alan miktarı	2250 ha	701.06 ha	1548.94 ha	%31.16	%68.84

PERFORMANS TABLOSUNUN DEĞERLENDİRİLMESİ

PERFORMANS HEDEFİ : 2012 yılında 2250 hektar alanda ifraz-tevhid haritası yapılacak.

AÇIKLAMA :

1-2012 yılı içerisine imar planı hazırlıkları devam ettiğinden dolayı ifraz-tevhid alanlarında hedefe ulaşılamamıştır.

Tarihi-mimari mirasın korunması ile uyumlu imar gelişimini sağlamak			
Koruma amaçlı imar planlarındaki veya münferit tarihi eserlerin restorasyonu ile 3 yıl içerisinde eski bir Kayseri mahallesi oluşturmak			
2012 yılında Kayseri Büyükşehir Belediyesi sınırları içinde bulunan korunması gerekli kültür ve tabiat varlıklarıyla ilgili işlemleri, uygulamaları yürütmek, denetimlerini yapmak.	2012 HEDEF	2012 GERÇEKLEŞEN	GERÇEKLEŞME YÜZDESİ %
Hinterlant içindeki sit alanlarının denetlenmesi	VY	3	-
Restorasyon uygulamaları takip edilecek tarihi bina sayısı	20	25	%125
Basit onarım izni verilen bina sayısı	30	12	%40

PERFORMANS TABLOSUNUN DEĞERLENDİRİLMESİ

PERFORMANS HEDEFİ : 2012 yılında Kayseri Büyükşehir Belediyesi sınırları içinde bulunan korunması gerekli kültür ve tabiat varlıklarıyla ilgili işlemleri, uygulamaları yürütmek, denetimlerini yapmak.

AÇIKLAMA :

1-Hinterlant içindeki sit alanlarında 3 denetleme yapılmıştır.

2-Restorasyon uygulamaları takip edilecek tarihi bina sayısındaki performans hedefimiz %125 oranında gerçekleştirilmiştir.

3-Kurum, kuruluş ve vatandaş talebinin az olması nedeniyle öngörülen performans hedefi % 40 oranında gerçekleşmiştir.

ZABITA DAİRESİ BAŞKANLIĞI

Belediyemizin halka açılan yüzlerinden biri olarak; belediye, vatandaş ve esnaf uyumunun en üst seviyede sağlamak.			
Yetkili organlarca alınan kararları ile vatandaşın şikâyetlerini zamanında ve tam olarak yerine getirmek.			
Araç sayısını arttırmak	2012 HEDEF	2012 GERÇEKLEŞEN	GERÇEKLEŞME YÜZDESİ %
Personel sayısını	75	70	% 93
Araç sayısını	8	7	% 88
Dış Karakol sayısı	0	2	% 200

PERFORMANS TABLOSUNUN DEĞERLENDİRİLMESİ

PERFORMANS HEDEFİ : Araç sayısını arttırmak

AÇIKLAMA :

1- 2012 Yılında personel sayısının hedeflenen sayıya ulaşması için; Açıktan atama yolu ile personel alınmış olup, buna karşın kurum içerisinde birim değişikliği nedeni ile personel sayısında istenen hedefe ulaşılamamıştır.

2- 2012 Yılında araç sayısının hedeflenen sayıya ulaşması için; araç alımı yapılmış ve istenen hedefe ulaşılmış olmasına rağmen, bir aracımız envanterden düşürülerek başka bir birimin envanterine dahil edilmesinden dolayı istenen hedefe ulaşılamamıştır.

3- Mevcutta 3 adet karakolumuz bulunmakta olup yeterli sayıda olması nedeni ile 2012 yılı için hedeflenen karakol sayısı belirtilmemiştir. Erciyes Master Planı nedeniyle, Erciyes kayak Merkezi ve Erciyes Serçer Yaylası kayak merkezine yeni karakollar kurularak istenen hedefin üstüne çıkılmıştır.

Büyükşehir Belediyemizin sınırları içerisindeki ilçe belediyeleri ile tam koordineli çalışarak hizmet kalitesini en üst seviyeye çıkartmak			
Belediyeler arası koordinasyon sağlayarak iş paylaşımını ideal şartlarda sağlamak. Hizmetin aksamamasını engellemek ve her noktaya ulaşa bilmek.			
Şehir hinterlant alanında yürütülen faaliyetlerde görevli personel sayısını arttırmak.	2012 HEDEF	2012 GERÇEKLEŞEN	GERÇEKLEŞME YÜZDESİ %
Ortak ekip sayısı	4	2	% 50

PERFORMANS TABLOSUNUN DEĞERLENDİRİLMESİ

PERFORMANS HEDEFİ : Şehir hinterlant alanında yürütülen faaliyetlerde görevli personel sayısını arttırmak.

AÇIKLAMA :

1- Dilenci toplama ve Seyyar Satış yapanlara karşı oluşturulan ortak ekip sayısının yeterli olmasından dolayı, 2012 yılında yeni ekip oluşturulmamıştır.

İŞLETME VE İŞTİRAKLER DAİRESİ BAŞKANLIĞI

Kayseri Büyükşehir Belediyesi' nin misyon ve vizyonunu hayata geçirmek, işletme iştiraklerimizdeki hizmet kalitesini yüksek standartlara çıkarmak			
Kayseri halkının hoş vakit geçirebileceği, ekonomik ve güncel menülerle, vatandaş talep ve şikayetlerine göre sürekli yenilenen, hizmet kalitesi yüksek ferah ve konforlu mekanlar oluşturmak.			
Vatandaşların beklentilerini gözetleyip gelir durumlarına uygun yaşam alanları ve sosyal donatılar oluşturmak.	2012 HEDEF	2012 GERÇEKLEŞEN	GERÇEKLEŞME YÜZDESİ %
Sosyal tesisler ve çay bahçeleri sayısı	7	7	100
Vatandaşın beklentilerini ölçmek için yapılan ankete katılım sayısı	1400	400	29
Sosyal tesislerden faydalanan günlük müşteri sayısı ortalama	2600	2650	101

PERFORMANS TABLOSUNUN DEĞERLENDİRİLMESİ

PERFORMANS HEDEFİ : Vatandaşların beklentilerini gözetleyip gelir durumlarına uygun yaşam alanları ve sosyal donatılar oluşturmak.

AÇIKLAMA :

1-Hedeflerimize genel olarak ulaşılmıştır.

2-Düzenlenmesi planlanan anket sayısı 400 gerçekleşmiş ve yeter görülmüştür.

Kayseri Büyükşehir Belediyesi' nin misyon ve vizyonunu hayata geçirmek, işletme iştiraklerimizdeki hizmet kalitesini yüksek standartlara çıkarmak			
Gülen yüzler denizyıldızı projesi kapsamında ihtiyaç sahibi çocukların eğitimine destek olmak			
Belediye sınırlarındaki gençlerin, dezavantajlı ve sosyal Risk oluşturan kesimlerin temel ihtiyacını gidermek	2012 HEDEF	2012 GERÇEKLEŞEN	GERÇEKLEŞME YÜZDESİ %
Tesis sayıları	15	13	87
Öğrenci sayıları	5000	4070	81
Eğitmen sayısı	117	91	78
Aile ziyaret sayısı	5000	4070	81
Öğrenci seminer katılım sayısı	10000	4070	41
Çat kapı iftarlar	300	78	26
Sosyal faaliyetlere katılım sayısı	10000	12000	120

PERFORMANS TABLOSUNUN DEĞERLENDİRİLMESİ

PERFORMANS HEDEFİ : Belediye sınırlarındaki gençlerin, dezavantajlı ve sosyal Risk oluşturan kesimlerin temel ihtiyacını gidermek

AÇIKLAMA :

1-Hedeflerimize genel olarak ulaşılmıştır.

2-Ramazan ayı eğitim öğretim dönemine denk gelmediğinden gerçekleşme düşük kalmıştır.

Mesleki eğitim seviyesini yükseltmek ve bireyleri pasif tüketicilikten aktif üretici durumuna getirmek			
Farklı meslek kollarına yönelik kurslar düzenlemek ve katılım oranını üst seviyede tutmak.			
Belediyeciliğin sosyal yönünü ortaya çıkarmak için çeşitli eğitsel, mesleki kurslar ve AB projeleri hazırlayarak bireysel veya aile sorunlarına çözümler üretecek destekler vermek	2012 HEDEF	2012 GERÇEKLEŞEN	GERÇEKLEŞME YÜZDESİ %
Açılan kurslar	97	100	103
Mevcut tesisler veya atölye sayısı	15	15	100
Aile danışmanlık hizmeti verilen tesis sayısı	12	25	200
Verilen seminerler	85	21	25
Sergi veya benzeri çalışmalar	10	10	100
Mesleki danışmanlık birimiyle kurslarımızdan mesleki eğitim almış kursiyerlerimizin istihdamında gerçekleşen	325	537	165

PERFORMANS TABLOSUNUN DEĞERLENDİRİLMESİ

PERFORMANS HEDEFİ : Belediyeciliğin sosyal yönünü ortaya çıkarmak için çeşitli eğitsel, mesleki kurslar ve AB projeleri hazırlayarak bireysel veya aile sorunlarına çözümler üretecek destekler vermek

AÇIKLAMA :

1-Hedeflerimiz genel olarak hedef üstü gerçeklemiştir.

2-Verilen seminerler 85 olarak hedeflendiyse de talebe binaen 21 tane gerçekleştirilebilmiştir.

Sağlıklı toplum ve sağlıklı nesiller yetiştirmek			
Kayseri halkının spor faaliyetlerini geliştirmek ve sporu geniş zemine yaymak			
Kayseri de yaşayan genç yaşlı istekli halka spor hocaları eşliğinde sabahları sağlıklı yaşam sporları yapmak, belediyeye bağlı tesislerde spor, yüzme, masaj, kuaför, diyetisyen hizmeti gibi sosyal sorumluluk çerçevesinde halka hizmet sunmak	2012 HEDEF	2012 GERÇEKLEŞEN	GERÇEKLEŞME YÜZDESİ %
Spor merkezleri sayısı	5	9	180
Faydalanan sayısı	120.000	592.286	495
Halı saha sayısı	2	2	100
Havuzlarımızda diyetisyen, masaj, sauna, kuaför hizmetleri	4.250	13.696	322
Kaç parkta hizmet yapılmakta	28	28	100
Kaç tane kurs verilmekte	2	2	100
Katılan çocuk Sayısı	17 050	14.443	85

PERFORMANS TABLOSUNUN DEĞERLENDİRİLMESİ

PERFORMANS HEDEFİ : Kayseri de yaşayan genç yaşlı istekli halka spor hocaları eşliğinde sabahları sağlıklı yaşam sporları yapmak, belediyeye bağlı tesislerde spor, yüzme, masaj, kuaför, diyetisyen hizmeti gibi sosyal sorumluluk çerçevesinde halka hizmet sunmak

AÇIKLAMA :

1- Spor merkezleri sayısı 5 olarak hedeflenmesine rağmen talep yoğunluğu nedeni ile 9 çıkartılmıştır.

2- Spor merkezlerinden faydalanan sayısı spor merkezi sayının artırılması ile birlikte katılım sayısı tahminlerin üstünde gerçeklemiştir.

Sağlıklı toplum ve sağlıklı nesiller yetiştirmek			
Türk sporuna hizmet etmek ve tesislerimizin Kayseri halkı tarafından daha yoğun kullanılabilmesi için projeler üretmek			
Kayseri'de yaşayan gençlerimizi Türk Sporuna hizmet etmek amacıyla yetiştirmek ve bu uğurda AB projeli üretmek, mevcut projelerde yer almak	2012 HEDEF	2012 GERÇEKLEŞEN	GERÇEKLEŞME YÜZDESİ %
Yapılan spor projeleri	1	-	0
Ortak olarak yapılan spor projesi	1	5	500

PERFORMANS TABLOSUNUN DEĞERLENDİRİLMESİ

PERFORMANS HEDEFİ : Kayseri'de yaşayan gençlerimizi Türk Sporuna hizmet etmek amacıyla yetiştirmek ve bu uğurda AB projeli üretmek, mevcut projelerde yer almak

AÇIKLAMA :

1-Yapılacak proje sayısı 1 olarak hedeflenmiş fakat o proje ortak çalışma projesi kapsamına alınarak 5 tane spor projesi gerçekleştirilmiştir.

Toplu taşımayı güvenli, anlaşılabilir, erişilebilir ve kaliteli kılmak.			
Şehir içi toplu ulaşım; organizasyon, yürütme ve denetim olarak tek çatı altında birleştirilmesi			
Toplu Ulaşım Genel Müdürlüğü'nün oluşturulması veya mevcut yapının Ulaşım A.Ş' devredilmesi	2012 HEDEF	2012 GERÇEKLEŞEN	GERÇEKLEŞME YÜZDESİ %
Entegre sistemlerinin oluşturulması için teknik altyapı çalışmaları % si	95	10	11
Nitelikli personel istihdamı	200	160	80

PERFORMANS TABLOSUNUN DEĞERLENDİRİLMESİ

PERFORMANS HEDEFİ : Toplu Ulaşım Genel Müdürlüğü'nün oluşturulması veya mevcut yapının Ulaşım A.Ş' devredilmesi

AÇIKLAMA :

1-Ulaşımın tek çatı altında birleştirilmesi olgusu başkanlığımızın uhdesinde olması nedeni ile daire başkanlığı olarak teknik alt yapı ile ilgili olarak kısmen çalışma yapılabilmiştir.

Toplu taşımayı güvenli, anlaşılabilir, erişilebilir ve kaliteli kılmak			
Toplu taşımanın elektronik ortamda izlenmesi ve denetlenmesi			
Toplu taşımanın elektronik ortamda izlenmesi ve denetlenmesi	2012 HEDEF	2012 GERÇEKLEŞEN	GERÇEKLEŞME YÜZDESİ %
Elektronik izleme merkezinin oluşturulması		20	20
Akıllı durak Sisteminin kurulumu	15	-	0
Durak optimizasyonun çalışması % olarak	90	90	100
Toplu Taşıma araçlarına kamera sisteminin kurulması	75	75	100

PERFORMANS TABLOSUNUN DEĞERLENDİRİLMESİ

PERFORMANS HEDEFİ : Toplu taşımanın elektronik ortamda izlenmesi ve denetlenmesi

AÇIKLAMA :

1-Akıllı durak uygulaması ilgili şartname gereği bilet toplama otomasyon işini yürüten firmanın yükümlülüğünde olup bu firma ile olan ilişkiler, 1. Derecede Ulaşım Daire Başkanlığımız tarafından yürütülmektedir.

AB kriterlerine uygun toplu ulaşım standardının yakalanması.			
Toplu ulaşım araçlarında ulaşım kalitesini artırmak adına oturak sayısı yolcu taşımacılığının sağlanması.			
Filo yaşının, yeni araçlar alımı suretiyle maksimum (10) yaş seviyesinde tutulması.	2012 HEDEF	2012 GERÇEKLEŞEN	GERÇEKLEŞME YÜZDESİ %
Yeni araç alımları	10	0	0
Eski araçların modernizasyonu	15	15	100

PERFORMANS TABLOSUNUN DEĞERLENDİRİLMESİ

PERFORMANS HEDEFİ : Filo yaşının, yeni araçlar alımı suretiyle maksimum (10) yaş seviyesinde tutulması.

AÇIKLAMA:

1- Başkanlığımızın tasarrufu doğrultusunda yeni araç alımı işinin iptal edilmesi nedeni ile hedef gerçekleşmemiştir.

AB kriterlerine uygun toplu ulaşım standardının yakalanması.			
Toplu ulaşım araçlarının çevreci yapıda olması			
Emisyon değerlerinde egzoz gazı salınımı en az olan, çevreye duyarlı yakıt kullanılması	2012 HEDEF	2012 GERÇEKLEŞEN	GERÇEKLEŞME YÜZDESİ %
Kaliteli motorin yakıt alımı	%90	90	100
Doğalgaz yakıtı alımı	%100	0	0
Çevreye duyarlı yakıt tüketen araç alımı veya mevcutların revizyona tabi tutulması	0	0	0

PERFORMANS TABLOSUNUN DEĞERLENDİRİLMESİ

PERFORMANS HEDEFİ : Emisyon değerlerinde egzoz gazı salınımı en az olan, çevreye duyarlı yakıt kullanılması

AÇIKLAMA:

1-Yeni araç alımının iptal edilmesi neticesinde doğal gaz yakıt alımı da gerçekleşmemiştir.

AB kriterlerine uygun toplu ulaşım standardının yakalanması.			
Toplu taşıma organizasyonunun şehir coğrafyasının koşullarına ve alt yapısına uygun olarak yapılandırılması			
Toplu taşımayı optimum fayda verir hale getirmek	2012 HEDEF	2012 GERÇEKLEŞEN	GERÇEKLEŞME YÜZDESİ %
Güzergâhların daha rantabl olarak hale getirilme çalışmaları % olarak	45	45	100
Alternatif taşıma modeli (Durak Atlama)	0	100	100

PERFORMANS TABLOSUNUN DEĞERLENDİRİLMESİ

PERFORMANS HEDEFİ : Toplu taşımayı optimum fayda verir hale getirmek

AÇIKLAMA :

1-Performans hedeflerimize ulaşılmıştır.

AB kriterlerine uygun toplu ulaşım standardının yakalanması.			
Toplu ulaşım araçlarını engellilerin rahatça kullanımının sağlanması.			
Toplu ulaşım araçlarının %30'unu engellilerin kullanımına hazır hale getirmek.	2012 HEDEF	2012 GERÇEKLEŞEN	GERÇEKLEŞME YÜZDESİ %
Toplu ulaşım araçlarına engellilerin biniş ve iniş rampalarının yapılması.	10	5	50
Mahallelere engeliler için servis uygulamasının düzenlenmesi	30	30	100
Engellilerin sosyal faaliyetleri için araç tahsis edilmesi	100	100	100
Toplu ulaşım araçlarına engellilerin biniş ve iniş rampalarının yapılması.	10	3	30

PERFORMANS TABLOSUNUN DEĞERLENDİRİLMESİ

PERFORMANS HEDEFİ: Toplu Ulaşım araçlarının %30'unu engellilerin kullanımına hazır hale getirmek.

AÇIKLAMA:

1-Özürlü rampalarda gerekli üretim standardı tam olarak oturmadığından ve TÜV uygulamalarında da bu araçların muayenesini ile ilgili gerekli mevzuat hakimiyeti olmadığından özürlü rampa uygulamasında hedeflenen oran gerçekleşmemiştir. Ama konu ile ilgili çalışmalarımız devam etmektedir.

Şehrimizin estetik görüntüsüne uygun olarak otobüs duraklarının yenilenmesine devam edilmesi.			
Mücavir alan içerisindeki otobüs duraklarının modernize edilmesi			
Mücavir alan içerisindeki otobüs duraklarının modernize edilmesi	2012 HEDEF	2012 GERÇEKLEŞEN	GERÇEKLEŞME YÜZDESİ %
Çakma durak üretimi	500	200	40
Kapalı durak üretimi	150	80	53
Güneş enerjili (solar) durak üretimi	50	0	0
Durak tamir ve bakımı	500	500	100

PERFORMANS TABLOSUNUN DEĞERLENDİRİLMESİ

PERFORMANS HEDEFİ : Mücavir alan içerisindeki otobüs duraklarının modernize edilmesi

AÇIKLAMA:

1-Yeni ulaşım güzergâhlarının çok fazla açılmaması sahada bulunan duraklarda da beklenen deformasyonun ve zararın düşük çıkması nedeni ile durak üretimimiz düşük çıkmıştır.

Belediye tamir ve bakım ünitelerinin tek çatı altında birleştirilmesi			
İş gücü kaybının minimize edilmesi ve iş hızının artırılması			
Merkez atölye sisteminin oluşturulması	2012 HEDEF	2012 GERÇEKLEŞEN	GERÇEKLEŞME YÜZDESİ %
Diğer birimlerin iş yükünün %10'u deneme amaçlı olarak atölyemiz bünyesinde karşılanmaya başlanması	90	50	55
Atölyede tamir birimlerinin birleştirilerek havuz sistemine geçilmesi	0	20	20
Tamir ve bakımda istihdam edilen personel sayısı	91	91	100

PERFORMANS TABLOSUNUN DEĞERLENDİRİLMESİ

PERFORMANS HEDEFİ : Merkez Atölye sisteminin oluşturulması

AÇIKLAMA :

1-Performans hedeflerimize genel olarak ulaşılmıştır.

İTFAİYE DAİRESİ BAŞKANLIĞI

Yangın ve afetlerde önlem ve müdahale hizmetlerinin geliştirilmesi			
Yangın ve doğal afetler konusunda toplumsal duyarlılığı geliştirerek, güvenlik önlemlerinin alınmasını ve iyileştirilmesini sağlamak.			
2012 yılı sonuna kadar 1 adet mobil deprem simülatörü kurmak	2012 HEDEF	2012 GERÇEKLEŞEN	GERÇEKLEŞME YÜZDESİ %
Mobil deprem simülatörü sayısı	1	0	% 0
Mobil deprem simül. eğitim amaçlı gittiği ilçe sayısı	0	0	% 0
Mobil deprem simül. eğitim amaçlı gittiği okul sayısı	0	0	% 0
Katılımcı sayısı	0	0	% 0
Eğitmen sayısı	0	0	% 0

PERFORMANS TABLOSUNUN DEĞERLENDİRİLMESİ

PERFORMANS HEDEFİ : 2012 yılı sonuna kadar 1 adet mobil deprem simülatörü kurmak

AÇIKLAMA :

1-Hedefle ilgili proje çalışmaları yapılmış, maliyet çok yüksek olduğu için hedef gerçekleştirilememiştir. Daha sonraki yıllarda maliyeti düşürmek için Belediyemiz atölyesinde yaptırılması planlanmaktadır.

Yangın ve afetlerde önlem ve müdahale hizmetlerinin geliştirilmesi			
Yangın ve doğal afetler konusunda toplumsal duyarlılığı geliştirerek, güvenlik önlemlerinin alınmasını ve iyileştirilmesini sağlamak.			
2012 yılı sonuna kadar güvenli mutfak kullanımı ve mutfak yangınlarının gösterildiği 1 adet yangın evi oluşturmak	2012 HEDEF	2012 GERÇEKLEŞEN	GERÇEKLEŞME YÜZDESİ %
Yangın evi sayısı	1	1	% 100
Katılımcı sayısı	-	-	-
Eğitim taleplerini karşılama oranı	-	-	-
Eğitmen sayısı	-	-	-

PERFORMANS TABLOSUNUN DEĞERLENDİRİLMESİ

PERFORMANS HEDEFİ : 2012 yılı sonuna kadar güvenli mutfak kullanımı ve mutfak yangınlarının gösterildiği 1 adet yangın evi oluşturmak

AÇIKLAMA :

1- Hedef 2012 yılı içerisinde gerçekleştirilmiş ve faaliyete geçirilmiştir.

Yangın ve afetlerde önlem ve müdahale hizmetlerinin geliştirilmesi			
Yangın ve doğal afetler konusunda toplumsal duyarlılığı geliştirerek, güvenlik önlemlerinin alınmasını ve iyileştirilmesini sağlamak.			
2012 yılı sonuna kadar 5 değişik kurum ve kuruluşta yangın güvenlik önlemleri konulu seminer düzenlemek	2012 HEDEF	2012 GERÇEKLEŞEN	GERÇEKLEŞME YÜZDESİ %
Yangın güvenlik semineri düzenlenen kurum/kuruluş sayısı	5	5	% 100
Katılımcı sayısı	750	750	% 100
Eğitmen sayısı	3	3	% 100

PERFORMANS TABLOSUNUN DEĞERLENDİRİLMESİ

PERFORMANS HEDEFİ : 2012 yılı sonuna kadar 5 değişik kurum ve kuruluşta yangın güvenlik önlemleri konulu seminer düzenlemek

AÇIKLAMA :

1-Hedefte sapma gerçekleşmemiştir.

Yangın ve afetlerde önlem ve müdahale hizmetlerinin geliştirilmesi			
Yangın ve doğal afetler konusunda toplumsal duyarlılığı geliştirerek, güvenlik önlemlerinin alınmasını ve iyileştirilmesini sağlamak.			
2012 yılı sonuna kadar ilk ve ortaöğretim okulu öğrencileri ile diğer kişilerden 35000 kişiye güvenli yaşam projesi kapsamında yangın güvenlik eğitimi ve tatbikatı yapmak	2012 HEDEF	2012 GERÇEKLEŞEN	GERÇEKLEŞME YÜZDESİ %
Katılımcı sayısı	35 000	50 085	% 143
Eğitmen sayısı	3	3	% 100
Tatbikat sayısı	187	187	% 100
Eğitim taleplerini karşılama oranı	% 100	% 100	% 100

PERFORMANS TABLOSUNUN DEĞERLENDİRİLMESİ

PERFORMANS HEDEFİ : 2012 yılı sonuna kadar ilk ve ortaöğretim okulu öğrencileri ile diğer kişilerden 35000 kişiye güvenli yaşam projesi kapsamında yangın güvenlik eğitimi ve tatbikatı yapmak

AÇIKLAMA :

1-Hedeflerin tamamı gerçekleşmiştir.

Yangın ve afetlerde önlem ve müdahale hizmetlerinin geliştirilmesi			
Yangın ve doğal afetler konusunda toplumsal duyarlılığı geliştirerek, güvenlik önlemlerinin alınmasını ve iyileştirilmesini sağlamak.			
2012 yılı sonuna kadar 5000 adet yangın ve afetler konusunda eğitici kitap/kitapçık ve broşür bastırıp dağıtmak	2012 HEDEF	2012 GERÇEKLEŞEN	GERÇEKLEŞME YÜZDESİ %
Bastırılan, kitapçık ve broşür sayısı	5000	5000	% 100
Dağıtılan kitap, kitapçık ve broşür sayısı	5000	5000	% 100
Kitap, kitapçık ve broşürlerin hazırlanmasında görev alan personel sayısı	5	5	% 100

PERFORMANS TABLOSUNUN DEĞERLENDİRİLMESİ

PERFORMANS HEDEFİ: 2012 yılı sonuna kadar 5000 adet yangın ve afetler konusunda eğitici kitap / kitapçık ve broşür bastırıp dağıtmak

AÇIKLAMA :

1-Hedeflerin tamamı gerçekleşmiştir.

Yangın ve afetlerde önlem ve müdahale hizmetlerinin geliştirilmesi			
Afete müdahale performansını artırmak.			
2012 yılı sonuna kadar itfaiye personel sayısını % 10 oranında artırmak	2012 HEDEF	2012 GERÇEKLEŞEN	GERÇEKLEŞME YÜZDESİ %
İtfaiye personeli sayısı	178	173	% 97
İtfaiyeci başına düşen olay sayısı	17.41	13.25	% 76
İtfaiyeci başına düşen yangın sayısı	12.35	09.17	% 74
İtfaiyeci başına düşen kişi sayısı (nüfusa göre)	5600	5520	% 98

PERFORMANS TABLOSUNUN DEĞERLENDİRİLMESİ

PERFORMANS HEDEFİ: 2012 yılı sonuna kadar itfaiye personel sayısını % 10 oranında artırmak

AÇIKLAMA :

1-Beklenenden fazla personelin emekli olması ve diğer birimlere gitmesi nedeni ile hedefte % 3 oranında sapma gerçekleşmiştir.

Yangın ve afetlerde önlem ve müdahale hizmetlerinin geliştirilmesi			
Afete müdahale performansını artırmak.			
2012 yılı sonuna kadar dalgıç pompa sayısını 35 âdete, motopomp sayısını ise 10 adete çıkarmak	2012 HEDEF	2012 GERÇEKLEŞEN	GERÇEKLEŞME YÜZDESİ %
Elektrikli dalgıç pompa sayısı	35	35	% 100
Motopomp sayısı	10	10	% 100
Dalgıç ve motopomp başına düşen su baskını sayısı	8.88	1.19	% 0.13

PERFORMANS TABLOSUNUN DEĞERLENDİRİLMESİ

PERFORMANS HEDEFİ: 2012 yılı sonuna kadar dalgıç pompa sayısını 35 adete, motopomp sayısını ise 10 adete çıkarmak

AÇIKLAMA :

1-Hedeflerin tamamı gerçekleşmiştir.

Yangın ve afetlerde önlem ve müdahale hizmetlerinin geliştirilmesi			
Afete müdahale performansını artırmak.			
Her yıl itfaiye personeline 600 saatlik eğitim programı hazırlayıp uygulamak	2012 HEDEF	2012 GERÇEKLEŞEN	GERÇEKLEŞME YÜZDESİ %
Hizmet içi eğitim süresi (saat)	600	600	% 100
Hizmet içi eğitime katılımcı sayısı	135	135	% 100
Hizmet içi teorik eğitim süresi (saat)	300	300	% 100
Hizmet içi uygulamalı eğitim süresi (saat)	300	300	% 100
Eğitmen sayısı	3	3	% 100

PERFORMANS TABLOSUNUN DEĞERLENDİRİLMESİ

PERFORMANS HEDEFİ: Her yıl itfaiye personeline 600 saatlik eğitim programı hazırlayıp uygulamak

AÇIKLAMA :

1-Hedeflerin tamamı gerçekleşmiştir.

Yangın ve afetlerde önlem ve müdahale hizmetlerinin geliştirilmesi			
Afete müdahale performansını artırmak.			
Her yıl kentin risk haritalarını, afet müdahale planlarını ve olağanüstü hal ekip listelerini güncellemek	2012 HEDEF	2012 GERÇEKLEŞEN	GERÇEKLEŞME YÜZDESİ %
Güncellenen risk haritası sayısı	3	3	% 100
Güncellenen müdahale planı sayısı	2	2	% 100
Güncellemelerde görev alan personel sayısı	5	5	% 100

PERFORMANS TABLOSUNUN DEĞERLENDİRİLMESİ

PERFORMANS HEDEFİ: Her yıl kentin risk haritalarını, afet müdahale planlarını ve olağanüstü hal ekip listelerini güncellemek

AÇIKLAMA :

1-Hedeflerin tamamı gerçekleşmiştir.

FEN İŞLERİ DAİRE BAŞKANLIĞI PERFORMANS TABLOLARI

Yol ağlarından vatandaşın optimum düzeyde faydalanmasını sağlamak			
Mevcut ve yapılacak olan yol, kavşak ve köprülü kavşakların daha efektif kullanımını sağlamak, trafik akışkanlığını hızlandırmak			
Yol ve bulvarları talebe cevap verecek konuma getirmek.	2012 HEDEF	2012 GERÇEKLEŞEN	GERÇEKLEŞME YÜZDESİ %
Yapılan yol ve alt yapı (m^2)	1.000.000	561.020	%56
Yaya yolu yapılması (m^2)	20.000	44869	%224
Yapılan kavşak sayısı (adet)	10	14	%140
Orta refüj yapılması (mt)	10.000	10.992	%110
Gürpınar taş ocağında agrega üretilmesi ve nakli işi (ton)	800.000	751.291	%94
Kayserinin muhtelif yerl. bsk yapılması (m^2)	1.300.000	1.392.559	%107
Gürpınar - Mimarsinan Organize Sanayi arası bağlantı yolu (km)	6,00	7,20	%120
Anbar mevkii yol yapımı (km)	1,20	1,10	%92

PERFORMANS TABLOSUNUN DEĞERLENDİRİLMESİ

PERFORMANS HEDEFİ: Yol ve bulvarları talebe cevap verecek konuma getirmek.

AÇIKLAMA :

1- İmar çalışmalarının tamamlanmaması sonucuyla yapılan yol ve alt yapı çalışmaları gerçekleşmemiştir. Ayrıca su, elektrik, Telekom, kanalizasyon alt yapı çalışmalarının tamamlanmaması nedeniylede olabilir.

2- Diğer yol çalışmalarımız ise hedeflerimizin üzerinde tamamlanmıştır.

Kayseri halkının şehir stresini azaltmak ve yaşam standartlarını yükseltmek.			
Kişi başına düşen yeşil alan miktarını dünya standartlarına ulaştırmak.			
Şehrin büyümesine paralel olarak çevre düzenini sağlamak.	2012 HEDEF	2012 GERÇEKLEŞEN	GERÇEKLEŞME YÜZDESİ %
Yeni park ve mesire alanı yapım (adet)	2	2	%100
Çevre düzenleme (m^2)	500.000	500.000	%100
Hobi bahçesi (adet)	750	458	
Yapılan sosyal tesis (idare binası, wc, mescit,)	5	5	%100
Parklarda bakım ve onarım yapılması (ad.)	6	10	%167
Okul çevre düzeni (adet)	20	6	%30
Hava ikmal çevresinin düzenlenmesi (m^2)	3.500.000,00	3.500.000,0	%100
Muhtelif yerlerde taş döşeme ve tamiratı yapılması(m^3)	3.000	3.000	%100
Şehir mezarlıklarına mezar yapım işi (adet)	2.600	600	%92

PERFORMANS TABLOSUNUN DEĞERLENDİRİLMESİ

PERFORMANS HEDEFİ: Şehrin büyümesine paralel olarak çevre düzenini sağlamak

AÇIKLAMA :

1- Milli Eğitim Müdürlüğünden talep ve istek üzerine yapılan imalatlar sınırlı kalmıştır.

2-Şehrin büyümesine paralel olarak çevre düzenleme çalışmalarımız hedeflerimizin üzerinde gerçekleşmiştir.

Kayseri halkının şehir stresini azaltmak ve yaşam standartlarını yükseltmek.			
Yaya ve araç trafiğinin sorunsuz bir şekilde şehrimize entegre olmasını sağlamak			
Trafiği teknolojik işaret ve işaretçilerle daha anlaşılır kılmak.	2012 HEDEF	2012 GERÇEKLEŞEN	GERÇEKLEŞME YÜZDESİ %
Açık otopark (adet)	1.500	445	%30
Soğuk yol çizgi boyası ile yol çizgilerinin çizilmesi (m^2)	45.000	71.398	%159
Çift kompenatlı yol çizgi boyası ile yol çizgilerinin çizilmesi (m^2)	25.000	3.446	%14
Termoplastik ile yol çizgilerinin çizilmesi (m^2)	25.000	10.200	%41

PERFORMANS TABLOSUNUN DEĞERLENDİRİLMESİ

PERFORMANS HEDEFİ: Trafiği teknolojik işaret ve işaretçilerle daha anlaşılır kılmak.

AÇIKLAMA :

1-Çift kompeneatlı yol çizgi boyası ve Termo plastik yol çizilmesi işlerimiz 2012 yılında başlamış olup 2013 yılının sonuna kadar 2 yıl süresi olduğu nedeniyle 2012 yılı hedefimizin altında geçekleştirilmiştir. Çift kompenatlı yol çizgi boya işlerini yaya yollarında, Termo plastik yol çizgi boyasını ise araç yollarında uygulamaktadır.

2- Soğuk yol çizgi boyası işinde ise 2012 yılı hedefimizin üzerinde gerçekleşmiştir.

3-Otoparklar ise imar çalışmaları ve alt yapı çalışmaları nedeniyle hedefimizin altında çıkmıştır.

Kayseri halkının ulaşım yönünden standartlarını yükseltmek ve emniyetli seyahat etmesini sağlamak			
Belediyemiz sorumluluğundaki karayollarında ihtiyaca cevap verebilir düzeye çıkartmak			
İhtiyaç duyulan yolların imalatının ve bakımının yapılması	2012 HEDEF	2012 GERÇEKLEŞEN	GERÇEKLEŞME YÜZDESİ %
Köprü yapım işi (adet)	2	-	-
Yapılan kutu menfez uzunluğu (m)	200	500	%250
Yapılan kanal uzunluğu (m)	1.000	-	-

PERFORMANS TABLOSUNUN DEĞERLENDİRİLMESİ

PERFORMANS HEDEFİ: İhtiyaç duyulan yolların imalatının ve bakımının yapılması

AÇIKLAMA :

1-Sahi kaplama, Köprü yapımı, kanal yapımı hedeflerimiz ilerleyen zaman içerisinde yapımına başlanacaktır.

2-Kutu menfez işimizde ise hedefimizin üzerinde yapılmıştır.

Halkımızın sosyal bir yaşama kavuşmasını sağlamak			
İhtiyaçları belirleyerek gerekli imalatları yapmak ve yaptırmak.			
Vatandaşın sosyal isteklerine cevap verilmesi ve ihtiyaçların sağlanması.	2012 HEDEF	2012 GERÇEKLEŞEN	GERÇEKLEŞME YÜZDESİ %
Spor alanı (adet)	10	10	%100
Sosyal tesis (adet)	5	3	%60
Tartan koşu pisti ve fitness alanı (kauçuk zemin) (mt)	4.000	2.000	%50

PERFORMANS TABLOSUNUN DEĞERLENDİRİLMESİ

PERFORMANS HEDEFİ: Vatandaşın sosyal isteklerine cevap verilmesi ve ihtiyaçların sağlanması

AÇIKLAMA :

1- Spor alanı, sosyal tesis, tartan pist yapımlarında ise hedeflerimizi gerçekleştirmeye çalışılmıştır.

Şehir turizmini canlandırmak ve şehrimizi turizm merkezi haline getirmek			
Kış turizmi açısından Erciyes Dağı'nı bir cazibe merkezi haline getirmek.			
Erciyes turizm merkezi kılacak imalatların maksimum oranda yapılmasını sağlamak.	2012 HEDEF	2012 GERÇEKLEŞEN	GERÇEKLEŞME YÜZDESİ %
Master plan dahilinde Erciyes dağına kayak pistleri yapılması işi (m^2)	-	-	-
Master plan dahilinde Erciyes dağına yapay gölet yapılması işi (m^3)	-	-	-
Master plan dahilinde Erciyes dağına pistlerde koruma ve yönlendirme işleri yapılması işi (km)	21	-	-
Master plan dahilinde Erciyes dağına olimpik kayak pistleri yapılması işi (m^2)	2.000.000	-	-
Master plan dahilinde Erciyes dağına yaz kızağı yapılması işi (m)	1.950	-	-

PERFORMANS TABLOSUNUN DEĞERLENDİRİLMESİ

PERFORMANS HEDEFİ: Erciyes turizm merkezi kılacak imalatların maksimum oranda yapılmasını sağlamak

AÇIKLAMA :

1-Erciyes Turizm Merkezi kılacak imalatların maksimum oranda yapılmasını sağlamak için 2012 yılına yapmış olduğumuz hedefler kısmen yapımına başlanmıştır. Erciyes Dağına olimpik kayak pistleri yapılması ve yaz kızağı yapılması işleri ihalesi yapılıp iptal edilmiştir.

Son yıllarda yoğun ilgi gösterilen eğlence merkezlerini kayseri halkı ile buluşturmak şehrimizi turizm merkezi haline getirmek			
Anadolu Harikalar Diyarı adı altında yapılacak olan komplekste daire başkanlığımız sorumluluğunda olan işleri tamamlamak.			
Kayseri halkının yoğun istek gösterdiği alanlara yatırım yapmak.	2012 HEDEF	2012 GERÇEKLEŞEN	GERÇEKLEŞME YÜZDESİ %
Tenis kortu (adet)	9	9	%100
Basket sahası (adet)	4	4	%100
Futbol sahası (adet)	5	5	%100
Tartan pist (m)	800	800	%100
Otopark (adet)	326	326	%100
Yapılan sosyal tesis (kafeterya, soyunma binaları, wc vb.) Kapalı alan (m^2)	3.250	3.250	%100
Yapay gölet (m^2)	33.500	33.500	%100
Teleferik (su kayağı için) uzunluğu(m)	600	600	%100
Tünel (ada altı geçidi) uzunluğu (m)	200	200	%100

PERFORMANS TABLOSUNUN DEĞERLENDİRİLMESİ

PERFORMANS HEDEFİ: Kayseri halkının yoğun istek gösterdiği alanlara yatırım yapmak.

AÇIKLAMA :

1- Anadolu Harikalar Diyarı adı altındaki hedeflerimiz gerçekleşmiş bulunmaktadır.

ULAŞIM PLANLAMAVE RAYLI SİSTEM DAİRESİ BAŞKANLIĞI

Toplu taşımayı güvenli, erişilebilir, hızlı, ekonomik ve konforlu kılmak			
Şehir içi ulaşımda raylı sistemle ulaşımın payını yükseltmek			
Kayseray 2. ve 3. Etapların 2013 yılında bitirilmesi	2012 HEDEF	2012 GERÇEKLEŞEN	GERÇEKLEŞME YÜZDESİ %
2. etabın tamamlanma oranı (%)	%70	%6	% 8,571
3. etabın tamamlanma oranı (%)	%70	%6	% 8,571
Taşınan yolcu sayısı (adet/yıl)	25.000.000	26.000.000	% 104
Raylı sistemlerin ulaşımdaki payı (%)	%23	%22,6	% 98,26
Kaybis istasyon sayısı	30	25	% 83,3
Kaybis kullanıcı sayısı	2.500	3.500	% 140

PERFORMANS TABLOSUNUN DEĞERLENDİRİLMESİ

PERFORMANS HEDEFİ: Kayseray 2. ve 3. Etapların 2013 yılında bitirilmesi

AÇIKLAMA :

1- 2.etabın tamamlanma oranı %70 olacaktır.Gerçekleşen % 6'dır. Güzergahlarda plan proje revizyonlarında oluşan gecikmeler nedeniyle belirlenen hedefe ulaşılamamıştır.

2- 3.etabın tamamlanma oranı %70 olacaktır. Gerçekleşen %6'dır. Güzergahlarda plan proje revizyonlarında oluşan gecikmeler nedeniyle belirlenen hedefe ulaşılamamıştır.

3- Taşınan yolcu sayısı 25.000.000 adet/yıl olacak hedefi, taşınan 26.000.000 yolcu ile hedefi aşan bir gerçekleşme söz konusudur.

4- Raylı sistemlerin ulaşımdaki payı % 23 olacak hedefi %22,6 ile hedefte kayda değer bir sapma görünmemektedir.

5- Kaybis istasyon sayısı 30 olacak hedefi 2. ve 3. Aşama istasyonlarıyla entegre düşünülen yeni istasyonlar, raylı sistem projesi tamamlanmadığı için yapılamamıştır.

6- Kaybis kullanıcı sayısı 2.500 olacak hedefi 3.500 Kaybis kullanıcı sayısı ile hedefi aşan bir gerçekleşme söz konusudur.

Toplu taşımayı güvenli, erişilebilir, hızlı, ekonomik ve konforlu kılmak			
Raylı sistem istasyonlarında akıllı durak uygulamasını gerçekleştirmek			
Akıllı durak uygulamasını tüm istasyonlarda gerçekleştirmek	2012 HEDEF	2012 GERÇEKLEŞEN	GERÇEKLEŞME YÜZDESİ %
Akıllı durak uygulaması gerçekleştirilen istasyon sayısı (adet/yıl)	14	0	% 0
Görme engelliler için yürüme bantları konulan istasyon sayısı	14	0	% 0

PERFORMANS TABLOSUNUN DEĞERLENDİRİLMESİ

PERFORMANS HEDEFİ: Akıllı durak uygulamasını tüm istasyonlarda gerçekleştirmek

AÇIKLAMA :

1- 2. ve 3. Etap raylı sistem istasyonlarına yapılması düşünülen bu uygulama, etapların belirtilen zamanlarda (yüklenici firmanın gecikmesi nedeniyle) bitirilememesi sebebiyle gerçekleştirilememiştir.

Toplu taşımayı güvenli, erişilebilir, hızlı, ekonomik ve konforlu kılmak			
Elektronik ücret toplama sisteminin teknolojik gelişmelere göre gelişimini ve güncel tutulmasını sağlamak			
Teknolojik gelişmelere adapte edilmiş kartların toplu ulaşımda kullanımını yaygınlaştırmak	2012 HEDEF	2012 GERÇEKLEŞEN	GERÇEKLEŞME YÜZDESİ %
Kullanılan kontaksız akıllı kartla yapılan biniş sayısı (adet/yıl)	80.723.000	79.107.936	% 97,99
GSM operatörleri ile biletleme sayısı (adet/yıl)	50.000	-	% 0
Banka kartları ile biletleme sayısı (adet/ yıl)	20.000	3.516	% 17,58

PERFORMANS TABLOSUNUN DEĞERLENDİRİLMESİ

PERFORMANS HEDEFİ: Teknolojik gelişmelere adapte edilmiş kartların toplu ulaşımda kullanımını yaygınlaştırmak

AÇIKLAMA :

1- Kullanılan kontaksız akıllı kartla yapılan biniş sayısı 80.723.000 adet/yıl olacak hedefi 79.107.936 ile ciddi bir sapma olmamıştır.

2- GSM operatörleri ile biletleme sayısı 50.000 adet/yıl olacak hedefi Test aşamasındaki teknik problemlerden dolayı uygulamadan vazgeçilmiştir.

3- Banka kartları ile biletleme sayısı 20.000 adet/ yıl olacak hedefi sadece tek bankanın kartının geçerli olmasından dolayı hedefe ulaşılamamıştır.

Trafik akışkanlığını geliştirmek			
Kavşakların geometrik dizaynlarının ve şehir içi sinyalizasyon sisteminin geliştirilmesi			
Kavşak analizlerine göre kavşak düzenlemeleri yapmak ve yeşil dalga adaptasyonu yapılan kavşak sayısını artırmak.	2012 HEDEF	2012 GERÇEKLEŞEN	GERÇEKLEŞME YÜZDESİ %
Düzenleme yapılan ve iyileştirilen kavşak sayısı (adet/ yıl)	40	40	% 100
Yeşil dalgaya adapte edilen kavşak sayısı (adet /yıl)	5	1	% 20
Trafik kontrol merkezine entegre edilen kavşak sayısı	52	0	% 0

PERFORMANS TABLOSUNUN DEĞERLENDİRİLMESİ

PERFORMANS HEDEFİ: Kavşak analizlerine göre kavşak düzenlemeleri yapmak ve yeşil dalga adaptasyonu yapılan kavşak sayısını artırmak.

AÇIKLAMA :

1- Düzenleme yapılan ve iyileştirilen kavşak sayısı 40 adet/ yıl olacaktır hedefine ulaşılmıştır. Hedefte sapma bulunmamaktadır.

2- Yeşil dalgaya adapte edilen kavşak sayısı 5 adet /yıl olacaktır hedefine trafik kontrol merkezi oluşturulamaması yeşil dalga uygulamasını da etkilemiştir.

3- Trafik kontrol merkezine entegre edilen kavşak sayısı 52 olacaktır hedefine bütün kavşakların ilişkilendirilerek altyapının hazır edilemeyişi ve fiber optik kabloların döşenmemiş olmaması uygulamayı geciktirmiştir.

Kayserinin ‘’tarih ve kültür şehri’’ kimliğini güçlendirerek içinde bulunduğu Kapadokya bölgesi ile birlikte sosyal imkanları yüksek turizm şehri haline dönüştürmek.			
Kentin kültür mirasının korunması, tanıtılması ve kültürel yaşamının zenginleşmesine katkı sağlamak			
Kayseri Büyükşehir Belediyesi Mücavir Alanı içinde yer alan diğer muhtelif tarihi eserler için proje hazırlanması	2012 HEDEF	2012 GERÇEKLEŞEN	GERÇEKLEŞME YÜZDESİ %
Röleve, restitüsyon ve restorasyon projeleri hazırlanması	%100	%80	%80

PERFORMANS TABLOSUNUN DEĞERLENDİRİLMESİ

PERFORMANS HEDEFİ: Kayseri Büyükşehir Belediyesi Mücavir Alanı içinde yer alan diğer muhtelif tarihi eserler için proje hazırlanması

AÇIKLAMA:

1-2012 yılında Kayseri Lisesi, Gevher Nesibe Şifahanesi ile ilgili Rölöve, Restitüsyon ve Restorasyon Projeleri hazırlanmıştır. , Tavukçu Mahallesi Projesi ise kamulaştırma sürecinin uzaması ve Koruma kurulunca gerçekleştirilen onama sürecinin öngörülenden uzun sürmesi sebebiyle 2012 yılı içinde tamamlanamamıştır.

Kayserinin ‘’tarih ve kültür şehri’’ kimliğini güçlendirerek içinde bulunduğu Kapadokya bölgesi ile birlikte sosyal imkanları yüksek turizm şehri haline dönüştürmek			
Erciyes’ i turizm merkezi haline getirmek.			
Erciyes Dağının Turizm ve Spor merkezine dönüştürülmesi için 1. ve 2. etap (toplamda 15 telesiyej tesisi, 17 kış ve 13 yaz aktivitesi) projelerin tamamlanması.	2012 HEDEF	2012 GERÇEKLEŞEN	GERÇEKLEŞME YÜZDESİ %
1.Etap projelerin tamamlanması	%100	%100	%100
2.Etap projelerinin tamamlanması	%100	%70	%70

PERFORMANS TABLOSUNUN DEĞERLENDİRİLMESİ

PERFORMANS HEDEFİ: Erciyes Dağının Turizm ve Spor merkezine dönüştürülmesi için 1. ve 2. etap (toplamda 15 telesiyej tesisi, 17 kış ve 13 yaz aktivitesi) projelerin tamamlanması.

AÇIKLAMA : Erciyes Kış Sporları ve Turizm Merkezinde 4 farklı alanda İmar Planlarına altlık oluşturacak şekilde Kentsel Tasarım Projeleri hazırlatılmış ve Turizm Bakanlığından onaylatılmıştır. Bununla birlikte ihtiyaç duyulan muhtelif sosyal tesislerin uygulama ve tadilat projeleri hazırlatılmıştır. Erciyes Master Planında öngörülen yaz ve kış etkinliklerinin gerçekleştirilebilmesi için gerekli projelendirme çalışmalarına devam edilmiştir

1-Etapta yer alan projeler tamamlanmıştır.

2- Etap işlerin tamamlanması için çıkılan ihale de yeterli katılım sağlanaması ve firmaların yetersiz kalması sebebiyle gerçekleşme oranı %70’de kalmıştır.

Kayserinin ‘’tarih ve kültür şehri’’ kimliğini güçlendirerek içinde bulunduğu Kapadokya bölgesi ile birlikte sosyal imkanları yüksek turizm şehri haline dönüştürmek			
Sosyal yönü güçlü ve zevk alınır şehir oluşturmak.			
Gelişen Kayseride insanların ihtiyaç ve zevklerine göre projeler hazırlayarak hibe ve desteklerden yararlanmak.	2012 HEDEF	2012 GERÇEKLEŞEN	GERÇEKLEŞME YÜZDESİ %
ORAN küçük ölçekli alt yapı mali destek programı kapsamında Erciyes dağ kızağı projesinin tamamlanması	%90	%90	%90
Yeni hibe projelerinin yazılması	%100	%100	%100

PERFORMANS TABLOSUNUN DEĞERLENDİRİLMESİ

PERFORMANS HEDEFİ: Gelişen Kayseri de insanların ihtiyaç ve zevklerine göre projeler hazırlayarak hibe ve desteklerden yararlanmak.

AÇIKLAMA :

1- ORAN mali destek projeleri kapsamında hazırlanan Tırmanma Bahçesi 2012 Hedefine uygun olarak yaklaşık %90 oranında tamamlanmıştır. Projenin 2013 yılı Şubat ayı itibariyle tamamlanması öngörülmektedir.

2- 2012 yılında toplam 6 yeni proje başvurusu yapılmıştır.

Kayserimizin şehir olarak yaşanılabilirlik standartlarını en üst seviyeye çıkartmak.			
Kentin ekonomik ve fiziksel gelişimine yön vererek yaşanabilir bir kent oluşumuna katkı sağlamak			
Rekreasyonel alanların artırılması için yapılacak diğer projelerin yapılması	2012 HEDEF	2012 GERÇEKLEŞEN	GERÇEKLEŞME YÜZDESİ %
Uygulama Projelerinin Hazırlanması	%100	%100	%100

PERFORMANS TABLOSUNUN DEĞERLENDİRİLMESİ

PERFORMANS HEDEFİ: Rekreasyonel alanların artırılması için yapılacak diğer projelerin yapılması

AÇIKLAMA:

1-Kayseri Cumhuriyet Meydanının yaşayan ve canlı bir kent Meydanına dönüştürülmesi amacıyla 2012 yılında çalışmalara başlanmıştır.

Bu kapsamdaki çalışmalar Kültür Yolu Projesi ile birleştirilerek Mimarsinan Parkı, Kurşunlu Parkı, Raylı Sistem İstasyonunun Çevresi ve Kiçikapıyı da içine alacak şekilde genel bir çalışma şekline getirilmiştir. Bu kapsamda Kent Meydanını daha keyifli hale getirebilecek buz pisti, atlı karınca, ses, ışık ve su oyunlarına gibi birçok faaliyete yer verilmiştir.

Hizmet arzını etkinleştirmek			
Kayseri halkının daha kolay hizmet almasını sağlamak.			
Hemşerilerin doğrudan belediye ile muhatap olmalarının gerektiren işlem ve yükümlülükleri yerine getirmesini kolaylaştırmak.	2012 HEDEF	2012 GERÇEKLEŞEN	GERÇEKLEŞME YÜZDESİ %
e-belediye altyapısı için gerekli olan muhtelif donanımın sağlanması	%100	%70	%70

PERFORMANS TABLOSUNUN DEĞERLENDİRİLMESİ

PERFORMANS HEDEFİ: Hemşerilerin doğrudan belediye ile muhatap olmalarının gerektiren işlem ve yükümlülükleri yerine getirmesini kolaylaştırmak.

AÇIKLAMA :

1- 2012 yılı içerisinde E- Belediye ve E- devlet uygulamaların güçlendirmek için gerekli fiber altyapı tesis edilmiştir. cihazların verimli ve kararlı çalışmasını sağlamak amacıyla soğutma sistemi yenilenmiştir. Elektronik Belge Yönetim Sistemi, e-imza, mobil imza teknolojilerinin alt yapı çalışmalarına başlanılmıştır. Çalışmanın kapsamının geniş olması sebebiyle %70 oranında gerçekleşme sağlanabilmiştir.

PARK BAHÇELER VE AĞAÇLANDIRMA DAİRE BAŞKANLIĞI

Kayseri de yaşayanların refah düzeyini ve yaşam koşullarını iyileştirmek,yükseltmek			
Kişi başına düşen yeşil alan miktarının artırılması			
2012 yılında 200.000 m²yeşil alan yapılacaktır	2012 HEDEF	2012 GERÇEKLEŞEN	GERÇEKLEŞME YÜZDESİ %
Yapılan yeşil alan miktarı(m²)	200.000	78.000	39
Dikilen ağaç miktarı(adet)	80.000	64.000	80

PERFORMANS TABLOSUNUN DEĞERLENDİRİLMESİ

PERFORMANS HEDEFİ: 2012 yılında 200.000 m²yeşil alan yapılacaktır.

AÇIKLAMA :

1-Yeşil alan miktarı : 2012 yılında yeşil alan miktarı 78.000 m² olarak gerçekleşmiş olup, alt yapısı tamamlanan ekime müsait alanların tamamı çimlendirilmiştir.

2-Dikilen ağaç miktarı : 2012 yılında hedeflenen 80.000 adet fidan dikimi, 64.000 adet olarak gerçekleşmiştir.

Kayseri de yaşayanların refah düzeyini ve yaşam koşullarını iyileştirmek,yükseltmek			
Kayseri halkını şehrin stresinden uzaklaştıracak mekanlar oluşturmak			
2012 yılında 6.100.000 m²yeşil alan bakımı yapılacaktır	2012 HEDEF	2012 GERÇEKLEŞEN	GERÇEKLEŞME YÜZDESİ %
Bakımı yapılan yeşil alan miktarı (m²)	6.100.000	5.960.300	98
Mevcut park sayısı(adet)	14	14	100
Mevcut mesire alanı(adet)	4	4	100
Hobi bahçesi sayısı(adet)	5 (1729)	5 (1787)	100

PERFORMANS TABLOSUNUN DEĞERLENDİRİLMESİ

PERFORMANS HEDEFİ: 2012 yılında 6.100.000 m² yeşil alan bakımı yapılacaktır.

AÇIKLAMA :

1-Bakımı yapılacak olan yeşil alan miktarı : 2012 yılında 6.100.000 m² olarak hedeflenen bakımı yapılan yeşil alan miktarı ,5.960.300 m² olarak gerçekleşmiştir.

2- Mevcut park sayısı : 2012 yılında mevcut 14 adet parkın bakımı devam etmiştir.

PARKLARIMIZ			
1	GÜLTEPE PARKI	**8**	TUNA PARKI
2	İNÖNÜ PARKI 1. KISIM	**9**	DEMİRCİLER PARKI
3	İNÖNÜ PARKI 2. KISIM	**10**	PASTIRMACILAR PARKI
4	İNÖNÜ PARKI 3. KISIM	**11**	YAVUZ SELİM PARKI
5	MİMARSİNAN PARKI	**12**	KOCASİNAN PARKI
6	ZÜMRÜT PARKI	**13**	TOKİ PARKLARI
7	YESEVİ PARKI	**14**	KADİR HAS KÜLTÜR PARKI

3-Mevcut mesire alanı : 2012 yılında , 4 adet mesire alanının bakımına devam edilmiştir.

NO	MESİRE ALANLARI
1	KIRANARDI KENT ORMANI
2	GESİ MESİRE ALANI
3	BEŞTEPELER MESİRE ALANI
4	ERCİYES GÜNÜ BİRLİK MESİRE ALANI

4-Hobi bahçesi sayısı **:** 2011 yılında 4 ayrı noktada olan hobi bahçesi alanı, 2012 yılında Cırgalan hobi bahçesinin eklenmesiyle 5 olmuştur. Toplam 5 hobi bahçesinde 1787 adet hobi bahçesi mevcuttur.

NO	HOBİ BAHÇESİ	BAHÇE SAYISI (ADET)
1	ALTINOLUK HOBİ BAHÇESİ	236
2	BEŞTEPELER HOBİ BAHÇESİ	204
3	KARPUZATAN HOBİ BAHÇESİ	703
4	SELÇUKLU HOBİ BAHÇESİ	186
5	CIRGALAN HOBİ BAHÇESİ	458
TOPLAM		**1787**

Kayseri de yaşayanların refah düzeyini ve yaşam koşullarını iyileştirmek,yükseltmek			
Kayseri halkını şehrin stresinden uzaklaştıracak mekanlar oluşturmak			
2012 yılında 900.000 adet çiçek dikimi yapılacaktır	2012 HEDEF	2012 GERÇEKLEŞEN	GERÇEKLEŞME YÜZDESİ %
Dikilen çiçek miktarı(adet)	900.000	900.000	100
Dikilen lale soğanı miktarı(adet)	400.000	480.000	120

PERFORMANS TABLOSUNUN DEĞERLENDİRİLMESİ

PERFORMANS HEDEFİ: 2012 yılında 900.000 adet çiçek dikimi yapılacaktır.

AÇIKLAMA :

1- Dikilen çiçek miktarı : 2012 yılında şehir merkezinde bulunan çiçeklik alanlarımıza 900.000 adet çiçek dikimi gerçekleşmiştir.

2- Dikilen lale soğanı miktarı : 2012 yılında 400.000 adet hedeflenen lale soğanı dikimi,480.000 adet olarak gerçekleşmiştir.

IV- KURUMSAL KABİLİYET VE KAPASİTENİN DEĞERLENDİRİLMESİ

A - ÜSTÜNLÜKLER

- Kayseri'nin düz ve geniş bir yol ağına sahip olması.
- İmal edilen raylı sistemin son teknoloji ile yapılmış olması.
- Ulaşım ve hizmetlerinde kullanılabilecek haberleşme altyapısının yeterli ve yaygın olması.
- Arızaya kısa zamanda müdahale edebilecek yeterli donanıma sahip ekipman, araç ve yetkin, genç ve dinamik personelin olması.
- Sinyalizasyon faaliyetlerinde son teknolojinin kullanılması ve ana arterlerde sinyalizasyon için yolların geniş olarak planlanmış olması.
- Ulaşım yatırımlarına öncelik verilmesi.
- Ulaşım sistemleri arasında entegrasyonun olması.
- Ulaşım sistemlerinde çeşitliliğin var olması.
- Ulaşım hizmetlerinin yürütülmesinde uzmanlaşmış, ortak anlayışa ve yetkin kadroya sahip belediye iştiraklerinin olması.
- Ulaşım yatırımlarının en kısa sürede tamamlanmasını sağlayacak bilgi ve deneyimin olması.
- Ulaşım sistemlerine ilişkin gelişmeleri yakından izleyen bir kadronun bulunması.
- Ulaşım, trafik yönetim ve denetim sistemlerinde teknoloji üretebilen bir kadronun bulunması.
- Ulaşım sistemlerinde yer alan toplu taşım araçlarının özlük bilgileri veritabanının olması ve elektronik ücret toplama noktasında havuz uygulamasının ilk örneğinin gerçekleştirilmesi.
- Uygulanan sistemlerde enerji tasarrufu odaklı yaklaşımın olması.
- Yol aydınlatılması ve bakım onarım çalışmalarının otomasyon sistemiyle desteklenmesi.
- Şeffaflık ve katılımcılığa önem veren, güler yüzlü hizmet anlayışının kurumca benimsenmiş olması
- Özelleştirme, hizmet satın alma gibi yöntemler kullanarak daha düşük maliyetle daha kaliteli hizmet sunabilmemiz.
- 1940'lı yıllardan beri Kayseri'de planlı, düzenli, modern şehircilik anlayışının hâkim olması.

- Kentsel (içme suyu, kanalizasyon, arıtma, yol vb.) altyapı yatırımlarının büyük ölçüde gerçekleştirilmiş olması.
- Teknolojik gelişmeler paralelinde uydu ve hava fotoğraflarından ve mesleki bilgisayar yazılımlarından yararlanılarak imar hareketlerinin gözlemlenebilmesi.
- Mevcut personelin çağın gereksinimlerine ve bilgi teknolojisine uyumlu şekilde çalışabilmesi
- Belediyemizin afetler konusunda bilgili ve duyarlı olması.
- Kayserinin düz arazi üzerinde kurulu olması. (İtfaiyenin olaylara ulaşım süresini kısaltmaktadır.)
- Cadde ve sokakların geniş olması, (olaylara ulaşım süresini kısaltmaktadır.)
- Üstün teknoloji ile üretilmiş modern itfaiye araçlarına ve ekipmanlarına sahip olunması ve eski araçların modernizasyonlarının yapılması.
- İtfaiye teşkilatının Avrupa Birliği Projesiyle desteklenmiş Eğitimli ve tecrübeli personele sahip olunması.
- Yeterli oranda teknik personele sahip olunması.
- 1 merkez ve 5 değişik noktada İtfaiye Grup Amirliği oluşturularak olaylara 6 noktadan müdahale edilmesi.
- 1940'lı yıllardan beri Kayseri'de planlı, düzenli ve modern bir şehircilik anlayışının hakim olması.
- Teknolojik gelişmeler paralelinde uydu ve hava fotoğraflarından yararlanılarak imar hareketlerinin gözlemlenebilmesi.
- Hızlı, doğru ve güvenilir bilgiyi belediye bünyesindeki diğer Daire Başkanlıkları, resmi ve özel kurum ve kuruluşlar ve vatandaşlara kanun ve yönetmelikler dahilinde güler yüzlü hizmet anlayışıyla sunulması.
- Mevcut personelin çağın gereksinimlerine ve bilgi teknolojisine uyumlu şekilde çalışabilmesi
- Kayserinin yaklaşık 6000 yıllık geçmişi ile çok güçlü bir kültür birikimine sahip olması,
- Resmi kurumlar, Erciyes Üniversitesi, sivil toplum örgütleri ve kültür sanat adamları ile kurulan güçlü bir işbirliği,
- Düzenlenen etkinliklerin kamuoyunda getirdiği olumlu tepki,
- Birim çalışanlarımızın; kültürel, sanatsal ve sosyal etkinliklerin gerçekleştirilmesi için gösterdikleri çaba ve hassasiyet.
- Şehir merkezinde ve mahallerde seyyar satıcılık yapanlara karşı mücadeleler vererek, seyyar satıcılığı önlenmiştir ve bu konuda Türkiye'ye örnek bir çalışma ortaya koymuştur.

Ayrıca seyyar satıcılılarla mücadele için diğer İlçe Belediyelerle birlikte ortak bir ekip oluşturularak şehir merkezinde ve mahallelerde denetimlere devam edilmiştir. Şehrin tamamında yaya yolu işgalleri engellenerek yayaların rahat bir şekilde yaya yolunu kullanmaları sağlanmıştır.

- Şehir Merkezi ve mahallelerde at arabaları ile taşımacılık ve seyyar satıcılık yapılması yasaklanmış, belediyemiz tarafından ücret karşılığı satın alınarak çevre ve görüntü kirliliği engellenmiştir.
- Şehrin genelinde vatandaşlara duygu sömürüsü yaparak para toplayan dilencilere karşı İlçe Belediyelerle birlikte oluşturulan ve koordineli bir şekilde çalışan dilenci toplama ekibi ile dilencilikle etkin mücadele edilmektedir.

B - ZAYIFLIKLAR

- Ulaşım hizmetlerinin verimli bir şekilde yürütülmesini sağlayacak ilgili kurum içi ve kurum dışı kuruluşlarla koordinasyon eksikliğinin olması.
- Ulaşım planlama ve uygulamalarında yaya önceliğinin olmaması.
- Otopark kapasitesinin yetersiz olması.
- Akıllı ulaşım yönetim sistemlerinin yetersiz olması.
- Acil ulaşım yollarının bulunmaması.
- Ulaşım hizmetlerinin etkililiğini izlemeye yönelik uygulamaların yetersiz olması.
- Yüklenici/tedarikçilerin etkin denetime ilişkin standartlar ve uygulamaların yetersiz olması.
- Ulaşım sistemleri ve uygulamalarının etkin olarak tanıtımının yapılmaması.
- Hızlı değişen mevzuat değişikliklerinde adaptasyon zorlukları
- İtfaiye Personelin yaş ortalamasının yüksek olması.
- İtfaiye Personelin uygulamalı eğitim yapabilmesi için itfaiye eğitim merkezinin olmaması.
- Teknolojinin gelişmelerine uygun olarak hizmet verecek yetişmiş İtfaiye personelinin temininde güçlük.
- Mesleki faaliyetlerin bilgisayar ortamında yürütülebilmesi için gerekli olan mevcut mesleki yazılım programlarının yetersiz olması.
- Yapılan bilgi sistemlerine diğer birimlerin gereken önemi vermemesi, güncellemelerin yapılmaması.
- Hizmet içi eğitimin yetersiz olması.
- Çalışılan mekanların darlığı nedeniyle personelin performansının düşmesi.
- Teşkilat şemasında meydana gelen değişikliklere uyum sıkıntısı.

C - DEĞERLENDİRME

- Üstün yönlerimizi devam ettirerek, zayıf yönlerimizi rehabilite ederek kaliteyi daha da yukarılara taşıyacak dünya standartlarında bir ulaşım hizmeti vermeyi hedefliyoruz.

- Üstün yönlerimizin ilgili standart ve yönetmeliklere uygun olması, hizmetimizin kalitesini yükselterek olaylara daha hızlı müdahale edilmesine bağlı, can ve mal kayıplarını en aza indirilerek Dünya standartlarında kalite getirmesini sağlamaktadır.

- Ar-Ge çalışmalarına daha fazla önem verilmesi gerektiği.

- Bilişim teknolojilerinden daha etkili olarak yararlanılması ve personelin bunları kullanımına sunulması hizmet kalitemizi daha da artıracaktır.

- Hizmet içi eğitimlere dağa ağırlık vererek yeterli bilgi donanımına sahip personelle çalışmalarımıza devam ettirmek.

İÇ KONTROL GÜVENCE BEYANLARI

MALİ HİZMETLER BİRİM YÖNETİCİSİNİN BEYANI

Mali hizmetler birim yöneticisi olarak yetkim dahilinde;

Bu idarede, faaliyetlerin mali yönetim ve kontrol mevzuatı ile diğer mevzuata uygun olarak yürütüldüğünü, kamu kaynaklarının etkili, ekonomik ve verimli bir şekilde kullanılmasını temin etmek üzere iç kontrol süreçlerinin işletildiğini, izlendiğini ve gerekli tedbirlerin alınması için düşünce ve önerilerimin zamanında üst yöneticiye raporlandığını beyan ederim.

İdaremizin 2011 yılı Faaliyet Raporunun "III/A- Mali Bilgiler" bölümünde yer alan bilgilerin güvenilir, tam ve doğru olduğunu teyit ederim. (Kayseri -01/02/2013)

Mehmet KOÇ
Mali Hizmetler Dairesi Başkanı

İÇ KONTROL GÜVENCE BEYANI

Harcama yetkilisi olarak yetkim dahilinde;

Bu raporda yer alan bilgilerin güvenilir, tam ve doğru olduğunu beyan ederim.

Bu raporda açıklanan faaliyetler için idare bütçesinden harcama birimimize tahsis edilmiş kaynakların etkili, ekonomik ve verimli bir şekilde kullanıldığını, görev ve yetki alanım çerçevesinde iç kontrol sisteminin idari ve mali kararlar ile bunlara ilişkin işlemlerin yasallık ve düzenliliği hususunda yeterli güvenceyi sağladığını ve harcama birimimizde süreç kontrolünün etkin olarak uygulandığını bildiririm.

Bu güvence, harcama yetkilisi olarak sahip olduğum bilgi ve değerlendirmeler, iç kontroller, iç denetçi raporları ile Sayıştay raporları gibi bilgim dahilindeki hususlara dayanmaktadır.

Burada raporlanmayan, idarenin menfaatlerine zarar veren herhangi bir husus hakkında bilgim olmadığını beyan ederim. (Kayseri-01/02/2013)

Hüseyin BEYHAN
Genel Sekreter Yardımcısı

İÇ KONTROL GÜVENCE BEYANI

Harcama yetkilisi olarak yetkim dahilinde;

Bu raporda yer alan bilgilerin güvenilir, tam ve doğru olduğunu beyan ederim.

Bu raporda açıklanan faaliyetler için idare bütçesinden harcama birimimize tahsis edilmiş kaynakların etkili, ekonomik ve verimli bir şekilde kullanıldığını, görev ve yetki alanım çerçevesinde iç kontrol sisteminin idari ve mali kararlar ile bunlara ilişkin işlemlerin yasallık ve düzenliliği hususunda yeterli güvenceyi sağladığını ve harcama birimimizde süreç kontrolünün etkin olarak uygulandığını bildiririm.

Bu güvence, harcama yetkilisi olarak sahip olduğum bilgi ve değerlendirmeler, iç kontroller, iç denetçi raporları ile Sayıştay raporları gibi bilgim dahilindeki hususlara dayanmaktadır.

Burada raporlanmayan, idarenin menfaatlerine zarar veren herhangi bir husus hakkında bilgim olmadığını beyan ederim. (Kayseri-01/02/2013)

Mehmet GÜNEŞ
İnsan Kaynakları ve Eğitim Dairesi Başkanı

İÇ KONTROL GÜVENCE BEYANI

Harcama yetkilisi olarak yetkim dahilinde;

Bu raporda yer alan bilgilerin güvenilir, tam ve doğru olduğunu beyan ederim.

Bu raporda açıklanan faaliyetler için idare bütçesinden harcama birimimize tahsis edilmiş kaynakların etkili, ekonomik ve verimli bir şekilde kullanıldığını, görev ve yetki alanım çerçevesinde iç kontrol sisteminin idari ve mali kararlar ile bunlara ilişkin işlemlerin yasallık ve düzenliliği hususunda yeterli güvenceyi sağladığını ve harcama birimimizde süreç kontrolünün etkin olarak uygulandığını bildiririm.

Bu güvence, harcama yetkilisi olarak sahip olduğum bilgi ve değerlendirmeler, iç kontroller, iç denetçi raporları ile Sayıştay raporları gibi bilgim dahilindeki hususlara dayanmaktadır.

Burada raporlanmayan, idarenin menfaatlerine zarar veren herhangi bir husus hakkında bilgim olmadığını beyan ederim. (Kayseri-01/02/2013)

Ali HASDAL
Fen İşleri Daire Başkanı

İÇ KONTROL GÜVENCE BEYANI

Harcama yetkilisi olarak yetkim dahilinde;

Bu raporda yer alan bilgilerin güvenilir, tam ve doğru olduğunu beyan ederim.

Bu raporda açıklanan faaliyetler için idare bütçesinden harcama birimimize tahsis edilmiş kaynakların etkili, ekonomik ve verimli bir şekilde kullanıldığını, görev ve yetki alanım çerçevesinde iç kontrol sisteminin idari ve mali kararlar ile bunlara ilişkin işlemlerin yasallık ve düzenliliği hususunda yeterli güvenceyi sağladığını ve harcama birimimizde süreç kontrolünün etkin olarak uygulandığını bildiririm.

Bu güvence, harcama yetkilisi olarak sahip olduğum bilgi ve değerlendirmeler, iç kontroller, iç denetçi raporları ile Sayıştay raporları gibi bilgim dahilindeki hususlara dayanmaktadır.

Burada raporlanmayan, idarenin menfaatlerine zarar veren herhangi bir husus hakkında bilgim olmadığını beyan ederim. (Kayseri-01/02/2013)

Halit TAŞYAPAN
Park Bahçeler ve Ağaçlandırma
Daire Başkanı

İÇ KONTROL GÜVENCE BEYANI

Harcama yetkilisi olarak yetkim dahilinde;

Bu raporda yer alan bilgilerin güvenilir, tam ve doğru olduğunu beyan ederim.

Bu raporda açıklanan faaliyetler için idare bütçesinden harcama birimimize tahsis edilmiş kaynakların etkili, ekonomik ve verimli bir şekilde kullanıldığını, görev ve yetki alanım çerçevesinde iç kontrol sisteminin idari ve mali kararlar ile bunlara ilişkin işlemlerin yasallık ve düzenliliği hususunda yeterli güvenceyi sağladığını ve harcama birimimizde süreç kontrolünün etkin olarak uygulandığını bildiririm.

Bu güvence, harcama yetkilisi olarak sahip olduğum bilgi ve değerlendirmeler, iç kontroller, iç denetçi raporları ile Sayıştay raporları gibi bilgim dahilindeki hususlara dayanmaktadır.

Burada raporlanmayan, idarenin menfaatlerine zarar veren herhangi bir husus hakkında bilgim olmadığını beyan ederim. (Kayseri-01/02/2013)

Ömer PEKİNER
Yapı Kontrol Daire Başkanı

İÇ KONTROL GÜVENCE BEYANI

Harcama yetkilisi olarak yetkim dahilinde;

Bu raporda yer alan bilgilerin güvenilir, tam ve doğru olduğunu beyan ederim.

Bu raporda açıklanan faaliyetler için idare bütçesinden harcama birimimize tahsis edilmiş kaynakların etkili, ekonomik ve verimli bir şekilde kullanıldığını, görev ve yetki alanım çerçevesinde iç kontrol sisteminin idari ve mali kararlar ile bunlara ilişkin işlemlerin yasallık ve düzenliliği hususunda yeterli güvenceyi sağladığını ve harcama birimimizde süreç kontrolünün etkin olarak uygulandığını bildiririm.

Bu güvence, harcama yetkilisi olarak sahip olduğum bilgi ve değerlendirmeler, iç kontroller, iç denetçi raporları ile Sayıştay raporları gibi bilgim dahilindeki hususlara dayanmaktadır.

Burada raporlanmayan, idarenin menfaatlerine zarar veren herhangi bir husus hakkında bilgim olmadığını beyan ederim. (Kayseri-01/02/2013)

Ayşe ÖNDER
İmar ve Şehircilik Dai.Bşk.

İÇ KONTROL GÜVENCE BEYANI

Harcama yetkilisi olarak yetkim dahilinde;

Bu raporda yer alan bilgilerin güvenilir, tam ve doğru olduğunu beyan ederim.

Bu raporda açıklanan faaliyetler için idare bütçesinden harcama birimimize tahsis edilmiş kaynakların etkili, ekonomik ve verimli bir şekilde kullanıldığını, görev ve yetki alanım çerçevesinde iç kontrol sisteminin idari ve mali kararlar ile bunlara ilişkin işlemlerin yasallık ve düzenliliği hususunda yeterli güvenceyi sağladığını ve harcama birimimizde süreç kontrolünün etkin olarak uygulandığını bildiririm.

Bu güvence, harcama yetkilisi olarak sahip olduğum bilgi ve değerlendirmeler, iç kontroller, iç denetçi raporları ile Sayıştay raporları gibi bilgim dahilindeki hususlara dayanmaktadır.

Burada raporlanmayan, idarenin menfaatlerine zarar veren herhangi bir husus hakkında bilgim olmadığını beyan ederim. (Kayseri-01/02/2013)

Ali KÜÇÜKOĞLU
Makina İkmal Bak.Onr. D. Bşk

İÇ KONTROL GÜVENCE BEYANI

Harcama yetkilisi olarak yetkim dahilinde;

Bu raporda yer alan bilgilerin güvenilir, tam ve doğru olduğunu beyan ederim.

Bu raporda açıklanan faaliyetler için idare bütçesinden harcama birimimize tahsis edilmiş kaynakların etkili, ekonomik ve verimli bir şekilde kullanıldığını, görev ve yetki alanım çerçevesinde iç kontrol sisteminin idari ve mali kararlar ile bunlara ilişkin işlemlerin yasallık ve düzenliliği hususunda yeterli güvenceyi sağladığını ve harcama birimimizde süreç kontrolünün etkin olarak uygulandığını bildiririm.

Bu güvence, harcama yetkilisi olarak sahip olduğum bilgi ve değerlendirmeler, iç kontroller, iç denetçi raporları ile Sayıştay raporları gibi bilgim dahilindeki hususlara dayanmaktadır.

Burada raporlanmayan, idarenin menfaatlerine zarar veren herhangi bir husus hakkında bilgim olmadığını beyan ederim. (Kayseri-01/02/2013)

Arif EMECEN
Ulaşım Plan. ve Raylı Sis.Dai.Bşk.

İÇ KONTROL GÜVENCE BEYANI

Harcama yetkilisi olarak yetkim dahilinde;

Bu raporda yer alan bilgilerin güvenilir, tam ve doğru olduğunu beyan ederim.

Bu raporda açıklanan faaliyetler için idare bütçesinden harcama birimimize tahsis edilmiş kaynakların etkili, ekonomik ve verimli bir şekilde kullanıldığını, görev ve yetki alanım çerçevesinde iç kontrol sisteminin idari ve mali kararlar ile bunlara ilişkin işlemlerin yasallık ve düzenliliği hususunda yeterli güvenceyi sağladığını ve harcama birimimizde süreç kontrolünün etkin olarak uygulandığını bildiririm.

Bu güvence, harcama yetkilisi olarak sahip olduğum bilgi ve değerlendirmeler, iç kontroller, iç denetçi raporları ile Sayıştay raporları gibi bilgim dahilindeki hususlara dayanmaktadır.

Burada raporlanmayan, idarenin menfaatlerine zarar veren herhangi bir husus hakkında bilgim olmadığını beyan ederim. (Kayseri-01/02/2013)

Oktay DURUKAN
Kültür ve Sosyal İşler
Daire Başkanı

İÇ KONTROL GÜVENCE BEYANI

Harcama yetkilisi olarak yetkim dahilinde;

Bu raporda yer alan bilgilerin güvenilir, tam ve doğru olduğunu beyan ederim.

Bu raporda açıklanan faaliyetler için idare bütçesinden harcama birimimize tahsis edilmiş kaynakların etkili, ekonomik ve verimli bir şekilde kullanıldığını, görev ve yetki alanım çerçevesinde iç kontrol sisteminin idari ve mali kararlar ile bunlara ilişkin işlemlerin yasallık ve düzenliliği hususunda yeterli güvenceyi sağladığını ve harcama birimimizde süreç kontrolünün etkin olarak uygulandığını bildiririm.

Bu güvence, harcama yetkilisi olarak sahip olduğum bilgi ve değerlendirmeler, iç kontroller, iç denetçi raporları ile Sayıştay raporları gibi bilgim dahilindeki hususlara dayanmaktadır.

Burada raporlanmayan, idarenin menfaatlerine zarar veren herhangi bir husus hakkında bilgim olmadığını beyan ederim. (Kayseri-01/02/2013)

İbrahim YAPAR
İşletmeler ve İştirakler Daire Başkanı

İÇ KONTROL GÜVENCE BEYANI

Harcama yetkilisi olarak yetkim dahilinde;

Bu raporda yer alan bilgilerin güvenilir, tam ve doğru olduğunu beyan ederim.

Bu raporda açıklanan faaliyetler için idare bütçesinden harcama birimimize tahsis edilmiş kaynakların etkili, ekonomik ve verimli bir şekilde kullanıldığını, görev ve yetki alanım çerçevesinde iç kontrol sisteminin idari ve mali kararlar ile bunlara ilişkin işlemlerin yasallık ve düzenliliği hususunda yeterli güvenceyi sağladığını ve harcama birimimizde süreç kontrolünün etkin olarak uygulandığını bildiririm.

Bu güvence, harcama yetkilisi olarak sahip olduğum bilgi ve değerlendirmeler, iç kontroller, iç denetçi raporları ile Sayıştay raporları gibi bilgim dahilindeki hususlara dayanmaktadır.

Burada raporlanmayan, idarenin menfaatlerine zarar veren herhangi bir husus hakkında bilgim olmadığını beyan ederim. (Kayseri-01/02/2013)

Hamdi ELCUMAN
Etüt ve Projeler Daire Bşk.

İÇ KONTROL GÜVENCE BEYANI

Harcama yetkilisi olarak yetkim dahilinde;

Bu raporda yer alan bilgilerin güvenilir, tam ve doğru olduğunu beyan ederim.

Bu raporda açıklanan faaliyetler için idare bütçesinden harcama birimimize tahsis edilmiş kaynakların etkili, ekonomik ve verimli bir şekilde kullanıldığını, görev ve yetki alanım çerçevesinde iç kontrol sisteminin idari ve mali kararlar ile bunlara ilişkin işlemlerin yasallık ve düzenliliği hususunda yeterli güvenceyi sağladığını ve harcama birimimizde süreç kontrolünün etkin olarak uygulandığını bildiririm.

Bu güvence, harcama yetkilisi olarak sahip olduğum bilgi ve değerlendirmeler, iç kontroller, iç denetçi raporları ile Sayıştay raporları gibi bilgim dahilindeki hususlara dayanmaktadır.

Burada raporlanmayan, idarenin menfaatlerine zarar veren herhangi bir husus hakkında bilgim olmadığını beyan ederim. (Kayseri-01/02/2013)

M. Akif YAVUZ
Destek Hizm. Dai. Başkanı

İÇ KONTROL GÜVENCE BEYANI

Harcama yetkilisi olarak yetkim dahilinde;

Bu raporda yer alan bilgilerin güvenilir, tam ve doğru olduğunu beyan ederim.

Bu raporda açıklanan faaliyetler için idare bütçesinden harcama birimimize tahsis edilmiş kaynakların etkili, ekonomik ve verimli bir şekilde kullanıldığını, görev ve yetki alanım çerçevesinde iç kontrol sisteminin idari ve mali kararlar ile bunlara ilişkin işlemlerin yasallık ve düzenliliği hususunda yeterli güvenceyi sağladığını ve harcama birimimizde süreç kontrolünün etkin olarak uygulandığını bildiririm.

Bu güvence, harcama yetkilisi olarak sahip olduğum bilgi ve değerlendirmeler, iç kontroller, iç denetçi raporları ile Sayıştay raporları gibi bilgim dahilindeki hususlara dayanmaktadır.

Burada raporlanmayan, idarenin menfaatlerine zarar veren herhangi bir husus hakkında bilgim olmadığını beyan ederim. (Kayseri-01/02/2013)

Dr. Seyit Ahmet OKUR
Çevre Koruma ve Kontrol
Daire Başkanı

İÇ KONTROL GÜVENCE BEYANI

Harcama yetkilisi olarak yetkim dahilinde;

Bu raporda yer alan bilgilerin güvenilir, tam ve doğru olduğunu beyan ederim.

Bu raporda açıklanan faaliyetler için idare bütçesinden harcama birimimize tahsis edilmiş kaynakların etkili, ekonomik ve verimli bir şekilde kullanıldığını, görev ve yetki alanım çerçevesinde iç kontrol sisteminin idari ve mali kararlar ile bunlara ilişkin işlemlerin yasallık ve düzenliliği hususunda yeterli güvenceyi sağladığını ve harcama birimimizde süreç kontrolünün etkin olarak uygulandığını bildiririm.

Bu güvence, harcama yetkilisi olarak sahip olduğum bilgi ve değerlendirmeler, iç kontroller, iç denetçi raporları ile Sayıştay raporları gibi bilgim dahilindeki hususlara dayanmaktadır.

Burada raporlanmayan, idarenin menfaatlerine zarar veren herhangi bir husus hakkında bilgim olmadığını beyan ederim. (Kayseri-01/02/2013)

Ali ÇELEBİ
Zabıta Daire Başkanı

İÇ KONTROL GÜVENCE BEYANI

Harcama yetkilisi olarak yetkim dahilinde;

Bu raporda yer alan bilgilerin güvenilir, tam ve doğru olduğunu beyan ederim.

Bu raporda açıklanan faaliyetler için idare bütçesinden harcama birimimize tahsis edilmiş kaynakların etkili, ekonomik ve verimli bir şekilde kullanıldığını, görev ve yetki alanım çerçevesinde iç kontrol sisteminin idari ve mali kararlar ile bunlara ilişkin işlemlerin yasallık ve düzenliliği hususunda yeterli güvenceyi sağladığını ve harcama birimimizde süreç kontrolünün etkin olarak uygulandığını bildiririm.

Bu güvence, harcama yetkilisi olarak sahip olduğum bilgi ve değerlendirmeler, iç kontroller, iç denetçi raporları ile Sayıştay raporları gibi bilgim dahilindeki hususlara dayanmaktadır.

Burada raporlanmayan, idarenin menfaatlerine zarar veren herhangi bir husus hakkında bilgim olmadığını beyan ederim. (Kayseri-01/02/2013)

Aytekin KAHRAMAN
İtfaiye Dairesi Başkanı

İÇ KONTROL GÜVENCE BEYANI

Harcama yetkilisi olarak yetkim dahilinde;

Bu raporda yer alan bilgilerin güvenilir, tam ve doğru olduğunu beyan ederim.

Bu raporda açıklanan faaliyetler için idare bütçesinden harcama birimimize tahsis edilmiş kaynakların etkili, ekonomik ve verimli bir şekilde kullanıldığını, görev ve yetki alanım çerçevesinde iç kontrol sisteminin idari ve mali kararlar ile bunlara ilişkin işlemlerin yasallık ve düzenliliği hususunda yeterli güvenceyi sağladığını ve harcama birimimizde süreç kontrolünün etkin olarak uygulandığını bildiririm.

Bu güvence, harcama yetkilisi olarak sahip olduğum bilgi ve değerlendirmeler, iç kontroller, iç denetçi raporları ile Sayıştay raporları gibi benden önceki harcama yetkilisinden almış olduğum bilgiler dahilindeki hususlara dayanmaktadır.

Burada raporlanmayan, idarenin menfaatlerine zarar veren herhangi bir husus hakkında bilgim olmadığını beyan ederim. (Kayseri-01/02/2013)

H.İbrahim YILDIRIM
1.Hukuk Müşaviri

İÇ KONTROL GÜVENCE BEYANI

Harcama yetkilisi olarak yetkim dahilinde;

Bu raporda yer alan bilgilerin güvenilir, tam ve doğru olduğunu beyan ederim.

Bu raporda açıklanan faaliyetler için idare bütçesinden harcama birimimize tahsis edilmiş kaynakların etkili, ekonomik ve verimli bir şekilde kullanıldığını, görev ve yetki alanım çerçevesinde iç kontrol sisteminin idari ve mali kararlar ile bunlara ilişkin işlemlerin yasallık ve düzenliliği hususunda yeterli güvenceyi sağladığını ve harcama birimimizde süreç kontrolünün etkin olarak uygulandığını bildiririm.

Bu güvence, harcama yetkilisi olarak sahip olduğum bilgi ve değerlendirmeler, iç kontroller, iç denetçi raporları ile Sayıştay raporları gibi bilgim dahilindeki hususlara dayanmaktadır.

Burada raporlanmayan, idarenin menfaatlerine zarar veren herhangi bir husus hakkında bilgim olmadığını beyan ederim. (Kayseri-01/02/2013)

Kayseri Büyükşehir Belediyesi
Ayhan BALCINER
Hesap İşleri Şube Müdürü

İÇ KONTROL GÜVENCE BEYANI

Harcama yetkilisi olarak yetkim dahilinde;

Bu raporda yer alan bilgilerin güvenilir, tam ve doğru olduğunu beyan ederim.

Bu raporda açıklanan faaliyetler için idare bütçesinden harcama birimimize tahsis edilmiş kaynakların etkili, ekonomik ve verimli bir şekilde kullanıldığını, görev ve yetki alanım çerçevesinde iç kontrol sisteminin idari ve mali kararlar ile bunlara ilişkin işlemlerin yasallık ve düzenliliği hususunda yeterli güvenceyi sağladığını ve harcama birimimizde süreç kontrolünün etkin olarak uygulandığını bildiririm.

Bu güvence, harcama yetkilisi olarak sahip olduğum bilgi ve değerlendirmeler, iç kontroller, iç denetçi raporları ile Sayıştay raporları gibi bilgim dahilindeki hususlara dayanmaktadır.

Burada raporlanmayan, idarenin menfaatlerine zarar veren herhangi bir husus hakkında bilgim olmadığını beyan ederim. (Kayseri-01/02/2013)

A. Burak KOÇAK
Basın Yay. Halk. İlşk. Md. V.

İÇ KONTROL GÜVENCE BEYANI

Harcama yetkilisi olarak yetkim dahilinde;

Bu raporda yer alan bilgilerin güvenilir, tam ve doğru olduğunu beyan ederim.

Bu raporda açıklanan faaliyetler için idare bütçesinden harcama birimimize tahsis edilmiş kaynakların etkili, ekonomik ve verimli bir şekilde kullanıldığını, görev ve yetki alanım çerçevesinde iç kontrol sisteminin idari ve mali kararlar ile bunlara ilişkin işlemlerin yasallık ve düzenliliği hususunda yeterli güvenceyi sağladığını ve harcama birimimizde süreç kontrolünün etkin olarak uygulandığını bildiririm.

Bu güvence, harcama yetkilisi olarak sahip olduğum bilgi ve değerlendirmeler, iç kontroller, iç denetçi raporları ile Sayıştay raporları gibi bilgim dahilindeki hususlara dayanmaktadır.

Burada raporlanmayan, idarenin menfaatlerine zarar veren herhangi bir husus hakkında bilgim olmadığını beyan ederim. (Kayseri-01/02/2013)

Mehmet KARAKAŞ
Sivil Savunma Uzmanı